Dreptul de a privi cu încredere viitorul

Astăzi, „Ziua tipografilor"

Marile manifestații ale muncitorimii bucureștene de la 13 Decembrie 1918, de la care se împlinesc 68 de ani, au demonstrat, încă o dată, credința profundă a celor mai buni fii ai națiunii într-o viață nouă, mai bună și mai dreaptă, în idealul socialist al patriei. La puternica demonstrație din București, de la această dată, muncitorii tipografi s-au aflat în primele rînduri, cerîndu-le patronilor îmbunătățirea condițiilor de muncă și viață. Astăzi, le omagiem ziua, devenită tradițională în calendarul de suflet al clasei noastre muncitoare.

Bilanțul cu care se prezintă azi tipografii ieșeni este cea mai vie mărturie a împlinirii aspirațiilor lor, de a-și consacra munca și viața consolidării înfăptuirilor pentru care au luptat ieri, ridicării necontenite, prin intermediul slovei tipărite, a nivelului de cultură și civilizație al poporului nostru.

Am stat de vorbă cu mulți dintre colaboratorii și colegii noștri — tipografii, alături de care ne-am aflat deseori, veghind buna apariție a ziarului. Sintetizîndu-le în limbajul cifrelor succesele, economistul **Vera Olaru**, secretarul organizației de partid din Întreprinderea poligrafică, ne relata că, după cele 11 luni parcurse din acest an, valoarea producției marfă este superioară cu 2 la sută celei planificate, sporul obținut fiind rezultatul depășirii, cu același procent, a productivității muncii. Semnificative ni s-au părut și sporurile la producția fizică. La produsul carte, de pildă, cele trei procente peste plan înseamnă cărți, mai multe cărți tipărite. Cărți din literatura tehnică și beletristică ori destinate copiilor, cărți al căror tiraj anual se cere mereu sporit, reflectînd setea noastră de cunoaștere, de studiu. Răspunzînd acestei cerințe, tipografia ieșeană a trimis librăriilor cu 70 000 volume mai mult în acest an față de anul 1985. N-am mai notat cifrele cu care a sporit tirajul cotidianului ieșean, în care apar aceste rînduri, nici numărul sporit de reviste, almanahuri, broșuri sau pliante, afișe sau litouri. Notăm, în schimb, atmosfera de puternică angajare muncitorească, revoluționară, promovată de fiecare muncitor și specialist tipograf în onorarea fără repros a fiecărei noi comenzi, a fiecărei noi sarcini de muncă, în spiritul prețioaselor orientări și indicații date de tovarășul **NICOLAE CEAUȘESCU**, secretarul general al partidului, în cuvîntările rostite recent, cu prilejul Plenarei C.C. al P.C.R., al plenarelor forumurilor noastre muncitorești, desfășurate zilele trecute. Secția tipar înalt, de pildă, și-a depășit cu 8 la sută planul la zi, exemplul fruntașilor, între care mașiniștii **Gavril Gavril** și **Mihai Dîmbu** sau al sortatoarei **Lucia Pogor**, fiind urmat de tot mai mulți colegi de muncă. De altfel, fiecare sector își are fruntașii săi, între ei numărîndu-se **Mihai Arhip, Emilia Ionescu, Vasile Coroamă, Const. Moroșanu, Ioan Greierosu, Elena Amoșiesei** și, desigur, nu în ultimul rînd, **Mihai Bălan, Ioan Cocuz** și alții, de la echipa gazetă — oameni dăruiți cu dragoste meseriei și care știu, la rîndul lor, să îndrume și să sfătuiască pe cei mai tineri.

„In anii acestui cincinal, ne relata tehnicianul **Octav Jiga**, șeful biroului tehnic, vom introduce tehnologii și utilaje noi, cum este culegerea fotoelectronică. Vom moderniza, de asemenea, mai multe sectoare, conform programului întocmit în acest sens. Urmărim creșterea mai accentuată a productivității muncii, dar și îmbunătățirea condițiilor de microclimat".

Astăzi, cînd își sărbătoresc ziua, tipografii ieșeni pot privi, așadar, cu mîndrie la ceea ce au înfăptuit. Pot visa cu încredere la ziua de mîine, pe care și-o doresc mai rodnică, mai luminoasă. Este dreptul lor, cîștigat prin lupta înaintașilor, este mîndria lor, dobîndită prin muncă. Sînt roadele marilor prefaceri revoluționare, pe care le-au visat cu ochii minții, acum 68 de ani în urmă.

M. BUCUR

Revelion la unitățile I.C.S.A.P. Iași

Ca în fiecare lună decembrie, lucrătorii unităților Întreprinderii comerciale de stat pentru alimentația publică se pregătesc intens pentru ca, în noaptea de la cumpăna anilor, să poată pune la dispoziția dumneavoastră meniuri gustoase și o ambianță cît mai plăcută, mai relaxantă. Conducerea I.C.S.A.P. ne informează că vor organiza petrecerea revelionului restaurantele **„Select"** (telefon 47393), **„Cina"** (telefon 15252), **„Dunărea"** (telefon 40251), **„Casa Vînătorului"** (telefon 41608), **„Miorița"**, (telefon 15513), **„Bolta Rece"** (telefon 46567), **„Podu Roș"** (telefon 35569), **„Cotnari"** (telefon 36182), **„Familial"** (telefon 52232), **„Bucegi"** (telefon 47416), **„Arcu"** (telefon 16221), **„Central"** (din bulevardul Independenței), **„Lacto-vegetarian"** (telefon 62209). Revelionul va fi organizat și de lucrătorii braseriilor **„Stejar"** (telefon 77069), **„Corso"** (telefon 47158), **„Bicaz"** (cartierul Dacia), **„Nicolina"** (telefon 23338), **„Siret"** (bulevardul Tudor Vladimirescu), **„Ciurchi"** (cartierul Tătărași) și de cei de la **berăria „Păcurari"** (telefon 63551).

Informații suplimentare în legătură cu numărul de locuri disponibile, costul înscrierii etc. se pot obține prin telefoanele menționate sau direct la restaurantele menționate, unde se rețin, contra cost, și locurile dorite pentru petrecerea revelionului.

Au sosit brazii

Pentru apropiata sărbătoare a Pomului de iarnă, comerțul ieșean de profil a început să pună în vînzare tradiționalii brazi. După cum ne informează ec. Mihai Horhogea, directorul I.C.S.L.F., în primele zile au și fost aduși aproape 20 000 de brazi, care se găsesc la dispoziția cumpărătorilor în piețele municipiului și magazinele întreprinderii, urmînd ca în următoarele 4—5 zile să fie adusă întreaga cantitate planificată. Asemenea brazi se găsesc puși în vînzare nu numai în municipiul Iași, ci și în localitățile Pașcani, Hîrlău, Răducăneni, Tg. Frumos, Podu Iloaiei.

Ieri, la cofetăria „Opera" (responsabili, Mariana Amarandei și Elena Aanicăi), a fost organizată o expoziție cu vînzare a unor produse de cofetărie și patiserie după rețete proprii. La realizarea celor peste 30 de sortimente puse la dispoziția cumpărătorilor, au contribuit Anișoara Andronache (în imagine), patiser șef, recent cîștigătoare a unui loc fruntaș în întrecerea pe țară a cofetarilor și patiserilor din unitățile de alimentație publică, precum și cofetarii Ana Ciochină, Maria Butnaru, Vasilica Gavriloaie, Elena Micu și Natalia Sălceanu

Comuniștii — organizatori și mobilizatori

(urmare din pag. 1)

tuturor colectivelor de oameni ai muncii. În anul 1987, trebuie să aibă loc o schimbare esențială în activitatea organelor și organizațiilor de partid pentru ridicarea nivelului muncii organizatorice la nivelul rolului hotărîtor pe care partidul îl are în desfășurarea întregii activități. Ele trebuie să tragă toate concluziile din lipsurile manifestate pînă în prezent și să acționeze în așa fel, încît să dovedească peste tot că își îndeplinesc într-un spirit nou, de înaltă răspundere, sarcinile încredințate de partid și de popor.

În lumina tezelor și orientărilor de mare valoare teoretică și practică cuprinse în cuvîntările tovarășului Nicolae Ceaușescu, organele și organizațiile de partid trebuie să acționeze pentru intensificarea activității ideologice, politico-educative, de formare a omului nou. Așa cum sublinia secretarul general al partidului, unele rămîneri în urmă în domeniul conducerii, planificării și organizării muncii sînt și rezultatul unei rămîneri în urmă în activitatea politico-educativă, ideologică, de creștere a nivelului de cunoștințe generale. Conducerea societății presupune înalte cunoștințe și ideologice și economice, știința conducerii impunînd o preocupare continuă pentru ridicarea nivelului general de cunoștințe.

Mobilizați de aceste orientări și îndemnuri, de chemările adresate de tovarășul Nicolae Ceaușescu, organele și organizațiile de partid din județul Iași, comuniștii, toți oamenii muncii ieșeni își reafirmă hotărîrea de a acționa cu și mai mare însuflețire pentru îndeplinirea indicatorilor de plan, pentru încheierea cu succes a anului 1986, asigurînd condiții corespunzătoare pentru traducerea în viață, încă din primele zile ale anului viitor, a prevederilor celui de al doilea an al actualului cincinal. Realizările de pînă acum dau garanția că cei peste 100 de mii comuniști ieșeni, toți oamenii muncii vor ști să-și mobilizeze forțele astfel încît anul 1987 să însemne încă un pas pe calea dezvoltării socialiste și comuniste a patriei.

Curier juridic

Vasile Tofan, piața Voievozilor 26, bloc C 4, et. 1, ap. 3: Potrivit prevederilor Statutului privind organizarea și funcționarea asociației locatarilor, printre alte atribuții care revin comitetului de locatari este și aceea de a lua măsuri pentru efectuarea la timp a lucrărilor de întreținere și reparații la părțile și instalațiile comune ale clădirilor, stabilite ca obligații legale ale membrilor asociației care sînt proprietari ai locuințelor. De asemenea, același organ înștiințează pe proprietari de necesitatea reparațiilor ce cad în sarcina lor. Adunarea generală a locatarilor poate hotărî constituirea, distinct de fondul de rulment, a unui fond pentru executarea lucrărilor respective, stabilind și detaliile necesare (cuantumul acestora, destinația sumelor, termenele de constituire și cotele pe locatari). Încasarea de la locatari a sumelor, cu care urmează a se constitui fondul de executare a lucrărilor, se face pe bază de liste de plată în baza procesului-verbal al adunării generale a locatarilor. În caz de neplată, asociația locatarilor poate lua măsurile legale împotriva debitorilor, fie prin obținerea unui titlu notarial, fie pe cale judecătorească dacă debitele au un caracter litigios.

Lucia Ichim, comuna Focuri: În conformitate cu prevederile art. 16 din Decretul nr. 410/1985, familiilor în care cel puțin unul din soți lucrează într-o unitate agricolă cooperatistă li se acordă o indemnizație lunară pentru fiecare copil, în vîrstă de pînă la 16 ani împliniți, aflați în întreținerea acestora (pentru primul și al doilea copii 100 lei; pentru al treilea și al patrulea copil, cîte 200 lei; pentru al cincilea și următorii cîte 300 lei). Indemnizația se acordă numai în luna în care unul din soți a lucrat cel puțin 20 zile și a realizat sarcinile de producție în conformitate cu normele de muncă stabilite. Plata indemnizației pentru copii se face din fondurile de pensii și asigurări sociale ale membrilor cooperativelor de producție, ce se constituie potrivit legii. Indemnizația pentru copii se plătește integral cooperatorilor din unitățile agricole cooperatiste care depun în totalitate contribuția la fondul de pensii și asigurări sociale. La celelalte unități, indemnizația se plătește proporțional cu contribuția depusă, dar nu mai puțin de 80 la sută din sumele cuvenite cooperatorilor. Indemnizațiile nu se acordă familiilor care au dreptul să primească, din alte sectoare de activitate, alocație pentru copii.

I.C. — Iași: Potrivit Codului familiei, întreținerea este datorată potrivit cu nevoia celui care o cere și mijloacele celui care urmează a o plăti. Cînd întreținerea este datorată de părinte, ea se stabilește pînă la o pătrime din cîștigul său de muncă pentru un copil, o treime pentru doi copii și o jumătate pentru trei sau mai mulți copii. Ea se datorează pînă la împlinirea de către copil a vîrstei de 18 ani sau, dacă își continuă studiile, pînă la împlinirea vîrstei de 25 ani. Soțul nu este obligat, prin simplul fapt al căsătoriei, să-și întrețină soția, aceasta avînd drept la întreținere numai dacă este incapabilă de muncă.

GH. TEODOROVICI
consilier juridic principal

Repararea tractoarelor

(urmare din pag. 1)

de asemenea că procentele de mai sus vor spori simțitor în zilele următoare.

Mai anevoios au demarat însă în campania de reparații, mecanizatorii din S.M.A. Holboca, Podu Iloaiei și Țibănești. Din controalele efectuate de către specialiștii Trustului a rezultat că în unitățile amintite restanțele au la bază slaba organizare a muncii. Mai concret, aici reparațiile au început ceva mai tîrziu decît termenul stabilit, iar atunci cînd s-au declanșat, ritmul de lucru atît în ateliere, cît și la secții nu a fost corespunzător. În prezent, se depun eforturi pentru recuperarea restanțelor.

Nu putem încheia aceste rînduri înainte de a atrage atenția conducerii Bazei de aprovizionare pentru agricultură, care are obligația de a insista mai mult pe lîngă furnizorii de piese de schimb pentru ca aceștia să-și respecte întocmai obligațiile prevăzute în contractele încheiate. Spunem aceasta fiindcă deja se semnalează unele întîrzieri în onorarea contractelor.

În 48 de ore

ASTĂZI

TELEVIZIUNE. 11,30 Telex; 11,35 Lumea copiilor. Telefilmoteca de ghiozdan: „Lupul singuratic". 12,30 Album duminical (C); 13,30 Fotbal. Steaua București — River Plata Buenos Aires, în finala Cupei Intercontinentale. Înregistrarea meciului de la Tokio; 19 Telejurnal; 19,20 Țara mea azi (C). „Epoca Ceaușescu". Județul Sălaj în anul 65 al partidului; 19,40 „Cîntarea României" (C); 20,20 Film artistic: „Întorsătură fericită"; 21,50 Telejurnal.

CINEMATOGRAFE. REPUBLICA, orele 9; 11; 13; 15: „Căpitanul războinic"; orele 17; 19: „Păcat de lacrimile tale". VICTORIA, orele 9; 11; 13; 15; 17; 19: „Bunica Sabella". COPOU, orele 9; 11,30; 14; 16,30; 19: „Un comando pentru apa grea". TINERETULUI, orele 9; 13; 15; 17; 19: „Toate mi se întîmplă numai mie"; ora 11: Program de desene animate. DACIA, orele 9; 11; 13; 15; 17; 19: „B. D. în alertă". PAȘCANI, Casa de cultură: „Cu prețul vieții". Clubul C.F.R.: „Lanțul amintirilor". TG. FRUMOS: „Despărțire temporară". HÎRLĂU: „Zorro". PODU ILOAIEI: „Runda a VI-a". HĂLĂUCEȘTI: „Cobra se întoarce". RĂDUCĂNENI: „Stejar, extremă urgență".

OPERA ROMÂNĂ, ora 14: „Lăsați-mă să cînt".

TEATRUL NAȚIONAL, ora 10: „...Escu"; ora 19: „Însemnările unui nebun".

TEATRUL PENTRU COPII ȘI TINERET, orele 9 și 11: „Sînziana și Pepelea".

MÎINE

TELEVIZIUNE. 20 Telejurnal; 20,20 Orizont tehnico-științific (C); 20,35 Tezaur folcloric; 20,50 Roman-foileton: „Calvarul" (C); 21,50 Telejurnal.

CINEMATOGRAFE. VICTORIA, orele 9; 11; 13; 15; 17; 19: „Dragoste cu parfum de rășină". REPUBLICA, orele 9; 11; 13; 15; 17; 19: „Săgeata neagră". COPOU, orele 9; 11; 13; 15; 17; 19: „Iubire fără soare". TINERETULUI, orele 9; 11; 13; 15; 17; 19: „Profetul, aurul și ardelenii". PAȘCANI, Casa de cultură: „Taina muntelui de aur". Clubul C.F.R.: „Veșnic tineri". TG. FRUMOS: „Incendii la Krong Young". HÎRLĂU: „O persoană foarte importantă". PODU ILOAIEI: „Nu te voi uita niciodată". HĂLĂUCEȘTI: „Lebedele negre". RĂDUCĂNENI: „Rămîi, fericire".

OPERA ROMÂNĂ, ora 18,30: „Prietenul meu Bumbury".

TEATRUL NAȚIONAL. Din cauza îmbolnăvirii unui actor, spectacolul cu piesa „Vînătoare de rațe" se suspendă.

BIBLIOTECA INSTITUTULUI „A. D. XENOPOL", ora 17: Conferința „Coordonate interdisciplinare ale civilizației populare românești", susținută de dr. Corneliu Bucur din Sibiu.

TIMPUL PROBABIL. Vremea va fi rece, cu cerul noros pînă la acoperit. Se vor semnala precipitații mai ales în partea a doua a intervalului, cînd local va ninge. Temperaturile minime vor fi cuprinse între minus 12 și minus 3 grade, iar cele maxime vor oscila între minus 5 și plus 3 grade.

Vizita de prietenie în țara noastră a președintelui Republicii Arabe Egipt, Mohamed Hosni Mubarak

Sosirea în Capitală

(urmare din pag. 1)

Președinții Nicolae Ceaușescu și Mohamed Hosni Mubarak au trecut în revistă garda de onoare.

Președintele Republicii Arabe Egipt a salutat persoanele oficiale române prezente la ceremonia sosirii. Erau prezenți Constantin Dăscălescu, prim-ministru al guvernului, membri ai Consiliului de Stat și ai guvernului, generali, alte persoane oficiale. Erau de față ambasadorul Republicii Arabe Egipt la București, membri ai ambasadei.

Un grup de pionieri a oferit buchete de flori președinților Nicolae Ceaușescu și Mohamed Hosni Mubarak.

După ceremonia sosirii, președinții Nicolae Ceaușescu și Mohamed Hosni Mubarak au părăsit aeroportul, îndreptîndu-se spre reședința rezervată înaltului oaspete egiptean.

La reședință, cei doi președinți s-au întreținut într-o atmosferă cordială, prietenească.

Începerea convorbirilor oficiale

(urmare din pag. 1)

În timpul convorbirilor, președintele Nicolae Ceaușescu și președintele Mohamed Hosni Mubarak au apreciat cu satisfacție că relațiile de colaborare dintre România și Egipt — pe plan politic, economic, tehnico-științific și în alte domenii de interes comun — cunosc o dezvoltare continuă, în conformitate cu înțelegerile convenite cu prilejul întîlnirilor la nivel înalt. Pornindu-se de la rezultatele obținute pînă acum, s-a apreciat că există premise favorabile pentru dezvoltarea și amplificarea acestor raporturi în toate domeniile de activitate și îndeosebi în cel economic.

S-a reafirmat convingerea că extinderea și adîncirea și în viitor a raporturilor bilaterale contribuie la întărirea prieteniei dintre popoarele român și egiptean, la promovarea cauzei generale a păcii, înțelegerii, independenței naționale, colaborării și progresului în întreaga lume.

Președinții Nicolae Ceaușescu și Mohamed Hosni Mubarak au hotărît ca membrii celor două delegații să analizeze împreună, în timpul vizitei, posibilitățile și modalitățile concrete de dezvoltare a colaborării economice și tehnico-științifice dintre România și Egipt, potrivit orientărilor și înțelegerilor stabilite la nivel înalt.

Președintele Nicolae Ceaușescu și președintele Mohamed Hosni Mubarak au avut, în continuare, un prim schimb de păreri cu privire la probleme ale actualității internaționale.

Convorbirile se desfășoară într-o atmosferă prietenească, de înțelegere și stimă reciprocă.

TELEX

TOKIO

La Tokio s-au desfășurat lucrările celei de-a VI-a sesiuni a comisiei mixte guvernamentale româno-japoneze. Cu această ocazie s-a examinat stadiul relațiilor economice bilaterale și au fost convenite noi măsuri și căi pentru dezvoltarea schimburilor comerciale și a cooperării economice, inclusiv pe terțe piețe.

PARIS

Președintele Egiptului, Hosni Mubarak, și-a încheiat vizita oficială în Franța, în cursul căreia a avut convorbiri cu președintele țării-gazdă, Francois Mitterrand, cu primul ministru, Jacques Chirac, și cu ministrul afacerilor externe, Jean-Bernard Raimond. În centrul convorbirilor s-au aflat probleme ale relațiilor franco-egiptene și ultimele evoluții ale situației politice și economice internaționale, cu accent pe zona Orientului Mijlociu.

BRUXELLES

După cum se subliniază într-un recent studiu al Comisiei C.E.E., dat publicității la Bruxelles, în economia mondială domnește o stare de „haos semicontrolat". Între altele, situația în Statele Unite trebuie supravegheată cu atenție, întrucît constituie — împreună cu criza datoriilor — principalul motiv de îngrijorare, apreciază documentul.

SAN SALVADOR

Frontul Democratic Revoluționar (F.D.R.) și Frontul Farabundo Marti pentru Eliberare Națională (F.M.L.N.) din Salvador au anunțat semnarea unui pact politic asupra bazei alianței strategice dintre cele două organizații — informează agenția Prensa Latina.

ANKARA

Turcia și Statele Unite au reînnoit pentru alți patru ani tratatul de cooperare militară și economică dintre cele două țări. Documentul în acest sens, care îmbracă forma unui protocol suplimentar la tratatul din 1980, constituie urmarea negocierilor desfășurate la Ankara între Richard Perle, asistent al ministrului apărării al S.U.A., și membri ai guvernului turc.

WASHINGTON

Un avion american de pasageri de tipul „Boeing 747", care efectua un zbor pe ruta Frankfurt pe Main—New York, a trebuit să efectueze o aterizare forțată la aeroportul din Goose Bay, Canada, ca urmare a fisurării pe o mică porțiune a fuselajului său. La bordul aparatului se găseau 308 pasageri și 13 membri ai echipajului. O persoană a fost rănită în momentul aterizării. Restul pasagerilor au continuat cursa spre New York la bordul altui avion.

BEIRUT

În zona taberelor de refugiați palestinieni Bourj El Barajneh și Shatila, din sudul capitalei libaneze, situația s-a menținut încordată simbătă. După o scurtă diminuare în intensitate a ostilităților, milițiile „Amal" și combatanții palestinieni au reluat duelurile cu mortiere și arme de artilerie, exploziile obuzelor repetîndu-se, potrivit poliției libaneze, la fiecare 15 minute.

Comunicatul reuniunii Consiliului ministerial al N.A.TO.

BRUXELLES 13 (Agerpres)

În comunicatul dat publicității la sfîrșitul reuniunii de două zile a Consiliului ministerial al N.A.T.O., desfășurată la Bruxelles, se afirmă că miniștrii de externe din cele 16 țări membre ale organizației se pronunță pentru acorduri echilibrate, echitabile și efectiv verificabile de control al armamentelor — transmit agențiile internaționale de presă. În legătură cu convorbirile sovieto-americane la nivel înalt de la Reykjavik, reuniunea a salutat eforturile depuse în direcția unor acorduri cu privire la reducerea forțelor strategice ofensive și asupra rachetelor intermediare. Miniștrii de externe din țările N.A.T.O. declară, totodată, că posibilitățile de progres în unele domenii nu trebuie să fie condiționate de acordurile în alte domenii.

Pe de altă parte, comunicatul menționează că miniștrii au examinat negocierile sovieto-americane de la Geneva cu privire la prevenirea unei curse a înarmărilor în spațiul cosmic și susțin cu hotărîre aceste eforturi. În toate cazurile — se arată în comunicat — verificarea efectivă ar fi o condiție esențială.

ÎN MERIDIANELE GLOBULUI

Ample acțiuni antirăzboinice

BONN 13 (Agerpres)

Ample manifestații antirăzboinice s-au desfășurat în Republica Federală Germania, marcînd ziua de 12 decembrie, dată la care, în 1983, a fost adoptată hotărîrea N.A.T.O. de a fi amplasate rachete nucleare cu rază medie de acțiune într-o serie de țări vest-europene, inclusiv pe teritoriul R.F.G. Demonstranții s-au pronunțat, de asemenea, împotriva continuării de către S.U.A. a experiențelor cu arma nucleară.

★

BERLINUL OCCIDENTAL 13 (Agerpres)

Peste 500 de personalități politice și obștești din Berlinul occidental au dat publicității o declarație în care se reclamă încetarea tuturor experiențelor cu arma nucleară și prevenirea militarizării spațiului cosmic.

★

LONDRA 13 (Agerpres)

În fața bazei militare aeriene americane de la Greenham-Common, unde sînt amplasate 96 de rachete nucleare de tipul „Cruise", se desfășoară o amplă manifestație de protest a participanților la „tabăra păcii", amplasată de cinci ani în apropierea acestui obiectiv militar. Militanții mișcării pentru pace din Marea Britanie cer retragerea armelor nucleare de pe pămîntul britanic.

Problema afgană

MOSCOVA 13 (Agerpres)

Luînd cuvîntul la dineul oferit cu prilejul vizitei la Moscova a lui Najibullah, secretar general al C.C. al Partidului Democratic al Poporului din Afganistan, Mihail Gorbaciov, secretar general al C.C. al P.C.U.S., a arătat că, în prezent, este în curs un proces de reglementare politică a problemei afgane. Adoptînd o poziție activă în problema reglementării politice, Uniunea Sovietică lansează un apel la colaborare între toți cei care au în mod real tangență cu problema afgană. Nu intenționăm să menținem timp îndelungat trupele noastre în Afganistan, trimise acolo la cererea guvernului acestei țări — a arătat secretarul general al C.C. al P.C.U.S. Retragerea poate fi accelerată de îndată ce se va realiza o reglementare echitabilă în jurul Afganistanului.

Secretarul general al C.C. al Partidului Democratic al Poporului a declarat că, în ultimul timp, procesul revoluționar din Afganistan s-a consolidat, fiind necesară accelerarea procesului de conciliere națională. Sîntem dispuși — a spus el — să ajungem la crearea unui guvern de unitate națională, în care ar putea intra reprezentanți ai forțelor aflate temporar în afara granițelor țării, dispuse să participe la înnoirea istorică a vieții Afganistanului.

În R.S.A., situația a devenit și mai încordată

În Africa de Sud situația a devenit și mai încordată după noile măsuri represive, între care cenzura totală a presei, adoptate de autoritățile rasiste de la Pretoria. Agenția Associated Press relatează, citînd ca sursă un grup de observare a drepturilor omului, că în ultimele 24 de ore mai mulți militanți antiapartheid au fost arestați de poliție. Într-un discurs radiotelevizat, Pieter Botha, șeful regimului, a încercat să justifice avalanșa de măsuri împotriva opoziției dezvăluind, chipurile, că în aceste ultime zile ale anului Congresul Național African (A.N.C.), principala organizație politică de luptă a populației de culoare, ar intenționa să inițieze „acțiuni teroriste" pe teritoriul sud-african.

(Agerpres)

★

MBABANE 13 (Agerpres)

În cursul unei conferințe de presă desfășurate la Mbabane, primul ministru din Swaziland, Sotja Dlamini, a condamnat Africa de Sud, care a comis un nou act agresiv la adresa țării sale. El a informat că la 12 decembrie forțe militare și polițienești sud-africane au pătruns pe teritoriul țării și au atacat o serie de imobile din capitală și din centrul industrial Manzini.

mica publicitate

FELICITĂRI

La buchetul gingaș al vieții, scumpa și iubita noastră Cristina-Irinel Voroneanu adaugă, astăzi, al 18-lea trandafir. Sora și părinții îi urează sănătate, fericire și la mulți ani. (15758)

DECESE

S-A stins din viață scumpa noastră mamă și soție MARIA LUȚĂ, în vîrstă de 87 de ani, suflet de o rară bunătate și dăruire. Înmormîntarea, marți, 16 decembrie, ora 13, la cimitirul Eternitatea, în capela căruia este depus corpul neînsuflețit. (15804)

COPIII, Mihai, Doina și Miluță, surorile, Maricica și Lucreția, cumnații, cumnatele și rudele anunță moartea fulgerătoare, într-un tragic accident, a dragului lor COSTEL SCÎNTEIE, 51 de ani. Înmormîntarea, marți, 16 decembrie, ora 12, la cimitirul din satul Ciurbești. O lacrimă pentru sufletul lui bun ! (15800)

CU adîncă durere, fiica, dr. Ecaterina Iacob, împreună cu frații, nepoții, cumnații și cumnatele anunță încetarea din viață a scumpului lor GAVRILĂ UNGUREANU, pensionar C.F.R. Cortegiul funebru va pleca marți, 16 decembrie 1986, ora 11, de la biserica Sf. Teodor, unde este depus corpul neînsuflețit, spre cimitirul Eternitatea. Regrete eterne! (15797)

FAMILIA îndurerată anunță încetarea din viață a scumpei sale CATINCA MITOCARU, 45 de ani. Cortegiul funebru pleacă astăzi, 14 decembrie, ora 13, de la biserica Sf. Paraschiva, spre cimitirul Sf. Treime—Păcurari. Lacrimi și flori pe tristul ei mormînt ! (15805)

OLGA, soție, fiicele, ginerii, nepoții și rudele apropiate anunță stingerea din viață, după o grea suferință, a scumpului lor ILIE N. ȚIBICHI. Înmormîntarea, astăzi, 14 decembrie 1986, la cimitirul din satul Frenciugi, comuna Șcheia. (15801)

★

Colectivele secțiilor gazetă și zetărie de la Întreprinderea poligrafică transmit colegului Dumitru Burueană sincere condoleanțe pentru pierderea suferită.

Colectivul bibliotecii I.M.F. este alături de colega Marcela Burueană în clipele de grea încercare pricinuite de pierderea mamei. (15799)

Colectivul serviciului administrativ, C.F.S., este alături de colegul Constantin Dobroviceanu la durerea pricinuită de decesul tatălui. (15783)

Colectivul I.T.S.A.I.A. Iași, Autobaza nr. 1, transmite sincere condoleanțe colegului Ion Niculea pentru pierderea suferită. (15785)

Studenții grupei 7242, Facultatea de construcții, exprimă întreaga compasiune colegei Marlena Moraru pentru pierderea suferită. (15786)

Familia Bălinișteanu transmite sincere condoleanțe familiei ing. Marcu Cimut pentru pierderea mamei. (15789)

Colectivul oamenilor muncii din cadrul fermei Vișani, I.A.S. Bucium, este alături de economista Mariana Lefter la durerea pricinuită de decesul tatălui său și transmite sincere condoleanțe familiei îndurerate. (15790)

Locatarii blocului 339, scara B, strada Profesor Paul, transmit sincere condoleanțe colocatarului Gheorghe Alexandrescu pentru decesul tatălui. (15794)

Iulian, Marilena și Sorin regretă și depling dispariția timpurie a neprețuitului lor tată Ioan Moraru. (15792)

Familiile Gheorghe Agape și Gheorghiță Anton transmit condoleanțe familiei îndurerate dr. Ecaterina Iacob pentru pierderea scumpului ei tată. Nu-l vom uita niciodată! (15798)

Colectivul secției G.P.L. (aragaz) transmite sincere condoleanțe colegului Gheorghe Mitocaru pentru decesul soției. (15802)

Redacția și administrația : strada Vasile Alecsandri nr. 8. Redactor-șef, telefon 45105 ; administrația și publicitatea, telefon 34070, interior 248 ; serviciul tehnic de noapte, telefon 30776. Tipar : Intreprinderea poligrafică, str. 7 Noiembrie nr. 49, telefon 37060

BIBLIOTECA CENTRALĂ UNIVERSITARĂ „M. EMINESCU" IAȘI

Proletari din toate țările, uniți-vă!

Flacăra Iașului

Organ al Comitetului județean Iași al P.C.R. și al Consiliului popular județean

Anul XLIII — Nr. 12 496 | Marți, 16 decembrie 1986 | 4 pagini — 50 bani

Încheierea vizitei de prietenie în țara noastră a președintelui Republicii Arabe Egipt, Mohamed Hosni Mubarak

Încheierea convorbirilor oficiale

Președintele Republicii Socialiste România, tovarășul Nicolae Ceaușescu, s-a reîntîlnit, duminică dimineața, cu președintele Republicii Arabe Egipt, Mohamed Hosni Mubarak.

În timpul convorbirilor, cei doi președinți au continuat examinarea unor aspecte importante ale dezvoltării relațiilor româno-egiptene, corespunzător dorinței și aspirațiilor de progres ale ambelor țări și popoare. S-a procedat, totodată, la un larg și aprofundat schimb de păreri cu privire la evoluția vieții politice internaționale.

Un loc important în cadrul convorbirilor a fost consacrat situației din Europa, precum și conflictului din Orientul Mijlociu.

Președintele Nicolae Ceaușescu a reafirmat, și cu acest prilej, hotărîrea României de a-și aduce, în continuare, contribuția activă la soluționarea globală, pe cale politică a problemelor complexe din Orientul Mijlociu, în conformitate cu năzuința popoarelor din această zonă de a trăi și a se dezvolta într-un climat de pace, securitate și colaborare.

Cei doi șefi de stat și-au manifestat satisfacția față de schimbul util și fructuos de păreri pe care l-au avut cu prilejul acestei noi vizite de prietenie, constatînd că, în problemele fundamentale ale vieții mondiale, România și Egiptul au poziții identice sau foarte apropiate. S-a exprimat convingerea că, pe baza înțelegerilor convenite, se vor dezvolta și mai mult relațiile de colaborare dintre România și Egipt, atît pe plan bilateral, cît și pe arena mondială, în folosul și spre binele ambelor țări și popoare, al cauzei păcii, înțelegerii și colaborării internaționale.

Președinții Nicolae Ceaușescu și Mohamed Hosni Mubarak au exprimat, totodată, dorința de a continua dialogul tradițional la nivel înalt, subliniind rolul său determinant în aprofundarea relațiilor pe multiple planuri dintre România și Egipt.

Președintele egiptean a adresat, încă o dată, tovarășului Nicolae Ceaușescu cele mai calde mulțumiri pentru sentimentele prietenești și ospitalitatea de care s-a bucurat în timpul vizitei în țara noastră.

Convorbirile s-au desfășurat într-o atmosferă de caldă prietenie, de înțelegere și stimă reciprocă, caracteristică bunelor relații dintre țările și popoarele noastre.

Rezultatele vizitei au fost consemnate într-un comunicat comun, care se dă publicității.

Ceremonia plecării

Duminică la amiază s-a încheiat vizita de prietenie efectuată în țara noastră, la invitația tovarășului Nicolae Ceaușescu, președintele Republicii Socialiste România, de președintele Republicii Arabe Egipt, Mohamed Hosni Mubarak.

Solemnitatea plecării înaltului oaspete egiptean a avut loc pe aeroportul Otopeni, unde erau arborate drapelele de stat ale României și Egiptului.

Pe frontispiciul aerogării se aflau portretele președinților Nicolae Ceaușescu și Mohamed Hosni Mubarak, încadrate de drapelele Republicii Socialiste România și Republicii Arabe Egipt.

Președintele Nicolae Ceaușescu și președintele Mohamed Hosni Mubarak au sosit împreună la aeroport. Aici se aflau primul ministru al guvernului, Constantin Dăscălescu, membri ai Consiliului de Stat și ai guvernului, generali, alte persoane oficiale.

Erau prezenți ambasadorul Egiptului la București și membri ai ambasadei.

Au fost intonate imnurile de stat ale Republicii Arabe Egipt și Republicii Socialiste România.

Președinții Nicolae Ceaușescu și Mohamed Hosni Mubarak au trecut în revistă garda de onoare.

În continuare, președintele Mohamed Hosni Mubarak și-a luat rămas bun de la oficialitățile române prezente pe aeroport.

Un grup de pionieri a oferit președinților Nicolae Ceaușescu și Mohamed Hosni Mubarak buchete de flori.

La scara avionului, președinții Nicolae Ceaușescu și Mohamed Hosni Mubarak și-au strîns cu căldură mîinile, s-au îmbrățișat.

Ceremonia plecării șefului statului egiptean s-a desfășurat în aceeași atmosferă caldă, prietenească ce a caracterizat întreaga vizită.

La ora 12,00 aeronava prezidențială a decolat.

Planul pe 1987 — expresie concretă a dezvoltării economico-sociale intensive a țării

După cum se știe, la sfîrșitul săptămînii trecute, Marea Adunare Națională a adoptat o serie de legi privind dezvoltarea economico-socială a României pe anul 1987 și Programul privind autoconducerea și autoaprovizionarea pentru asigurarea bunei aprovizionări a populației cu produse agroalimentare și bunuri industriale de consum, pe perioada 1 octombrie 1986 — 30 septembrie 1987. **Expresie a politicii partidului nostru de ridicare pe noi culmi de civilizație și progres a României socialiste, documentele juridice aprobate poartă pecetea inconfundabilă a personalității tovarășului NICOLAE CEAUȘESCU,** secretarul general al partidului, **care și-a adus o contribuție inestimabilă la elaborarea proiectelor acestora, urmărind cu fermitatea ce-i este caracteristică îndeplinirea hotărîrilor Congresului al XIII-lea al partidului, a programului partidului de edificare a societății socialiste multilateral dezvoltate și de înaintare a României spre comunism.**

În spiritul democrației noastre socialiste, legile au fost elaborate printr-o strînsă conlucrare a întreprinderilor, centralelor și ministerelor, cu contribuția largă a oamenilor muncii, constituind astfel garanția realizării cu succes a obiectivelor prevăzute. Prevederile planului pe 1987, bazate pe realizările din acest an, urmăresc cu hotărîre înfăptuirea planului cincinal 1986—1990, care va situa țara noastră, în rîndul țărilor cu dezvoltare medie, ceea ce constituie un succes de o deosebită însemnătate nu numai economică, ci și politică, dovedind astfel puterea creatoare a unui popor liber și stăpîn pe soarta sa, constructor conștient al societății socialiste, cea mai dreaptă societate din istoria lumii.

Planul producției industriale pe 1987 accentuează cursul spre o **dezvoltare economică intensivă, creșterea nivelului tehnic și calitativ al producției, a eficienței, avînd la bază programele de intensificare a cercetării științifice, de extindere a progresului tehnic, programe elaborate sub conducerea tovarășei Elena Ceaușescu, prim-vicepprim-ministru al guvernului, președintele Consiliului Național al Științei și Învățămîntului.** Activitatea de cercetare științifică și dezvoltare tehnologică va trebui să contribuie substanțial la modernizarea producției, ridicarea nivelului calitativ al produselor, creșterea eficienței, atît în industrie, cît și în agricultură. Direcțiile concrete de acțiune prevăzute de lege pentru cercetarea științifică dovedesc, o dată mai mult, importanța pe care partidul nostru o acordă noii revoluții tehnico-științifice și noii revoluții agrare, pentru înfăptuirea obiectivelor economico-sociale din această perioadă. Pentru îndeplinirea în condiții optime a obiectivelor din cercetarea științifică, se va acorda prin bugetul de stat suma de 2,1 miliarde de lei.

Legea planului cere realizarea tuturor prevederilor pe ramuri, ministere, centrale și întreprinderi, **îndeplinirea ritmică a producției fizice la toate sortimentele, îmbunătățirea continuă a structurilor sortimentale, urmărindu-se fabricarea de produse cu înalți parametri tehnico-funcționali, competitive pe piața externă.** De altfel, exportul ocupă un loc important în legile adoptate, subliniindu-se necesitatea întăririi controlului producției de la contractare, pregătirea tehnologică, lansarea în fabricație a produselor pînă la expedierea lor. Sînt precizate măsuri pentru prospectarea pieței externe, realizarea fondului de marfă prevăzut la export, prin lansarea din timp în fabricație a produselor în structura sortimentală și la nivelul tehnic și calitativ prevăzute în contract. De asemenea, se cere folosirea cu maximă eficiență a fondului valutar pentru import.

În agricultură, ramură de bază a economiei naționale, va fi continuat și amplificat procesul de dezvoltare complexă, intensivă, urmărindu-se obținerea unor producții mari și stabile, prin efectuarea tuturor lucrărilor de hidroameliorații, mai buna organizare a muncii și sistematizarea teritoriului. Legea mai prevede efectuarea la timp și în condiții de calitate superioară a lucrărilor agricole, administrarea eficientă și rațională a îngrășămintelor chimice, crearea de noi soiuri și hibrizi de semințe, folosirea integrală a suprafețelor destinate culturilor duble și succesive, sporirea efectivelor de animale și creșterea producției acestora, îmbunătățirea selecției și

(continuare în pag. a 2-a)

Sarcinile subliniate de tovarășul Nicolae Ceaușescu la recenta Plenară a C. C. al P. C. R. — îndeplinite exemplar!

Cu planul anual îndeplinit

Printre unitățile ieșene care și-au îndeplinit, înainte de termen, planul anual la principalii indicatori planificați se numără și **Întreprinderea de legume-fructe.** După cum ne informa ing. Claudiu Ghebea, directorul unității, acest succes va permite oamenilor muncii de aici să obțină, pînă la sfîrșitul anului, o producție marfă suplimentară în valoare de circa 19 milioane lei.

TG. FRUMOS (de la subredacția ziarului „Flacăra Iașului)

După cum ne informează ing. **Florentina Dinu,** șeful secției din Tg. Frumos a Întreprinderii de tricotaje și perdele „Siretul" din Pașcani, buna organizare și disciplina dovedite de colectivul de aici au permis realizarea indicatorilor economici pe acest an încă de la 1 decembrie a.c. La acest succes, o contribuție valoroasă au avut fruntașii secției, între care confecționera **Maria Colotin,** tricotera **Veronica Păiuș,** finisorii **Ion Barabulă, Vasile Frumoasa** și **Victor Nechita,** precum și lăcătușul **Gh. Anton.**

P. Dumitru

Un succes al constructorilor feroviari

În pregătirea dării în funcțiune a căii ferate Pașcani — Tîrgu Neamț, au fost încheiate lucrările de construcție a tunelului Cristești, important obiectiv al noului drum de fier.

Se cuvine să amintim numele cîtorva fruntași ai muncii în subteran, adevărate exemple de dăruire și înaltă responsabilitate muncitorească: minerii Ion Voinescu, Vasile Cojocaru și Constantin Munteanu, mecanicii de scut Vasile Andronic, Victor Rotariu și maistrul Ludovic Balasz, mecanicii de utilaje conduși de maistrul Vasile Nicolae, veterani ai construcției lor de tunele, cum ar fi maiștrii Petrea Trifan, Ioan Iosub și Ioja Ciuraru, tinerii ingineri Madelena Haucă și Ioan Popescu.

Corneliu Dorneanu

Indiferent de starea vremii, lucrările din sectorul legumicol trebuie executate la timp

Pentru recolte maxime în 1987

E frig, mercurul termometrelor a coborît mult sub zero grade, dar și în agricultură oamenii harnici continuă să muncească cu spor pentru a obține recolte și mai bogate, la nivelul exigențelor noii revoluții agrare. În rîndurile acestora se află și legumicultorii din multe cooperative agricole. Ce lucrări sînt la ordinea zilei în acest sector? În primul rînd fertilizările (care de fapt trebuiau efectuate înainte de a se executa arăturile și care pe alocuri nici în prezent nu se bucură de atenția cuvenită).

C.A.P. Focuri a avut în plan să fertilizeze 10 hectare cu 1 000 de tone de gunoi și n-a fertilizat nimic. De altfel, cooperatorii de aici au intrat în a doua decadă a lunii decembrie cu restanțe și la arat. Cauza? Lipsa de preocupare din partea conducerii C.A.P. (președinte — **Gh. Luchian,** inginer șef — **D. Ciorap**) pentru pregătirea temeinică a producției următoare. În loc să ajute șefii de fermă din acest sector cu forțe din alte formații, conducerea C.A.P. i-a lăsat să se descurce singuri. Și fermierii respectivi, tineri, fără prea

GH. STEJARU
D. Păpușoiu

(continuare în pag. a 3-a)

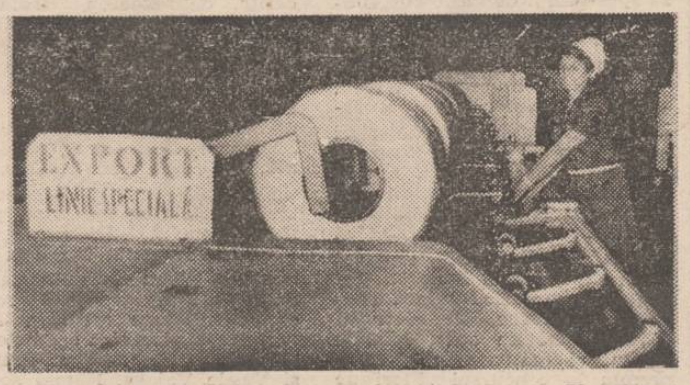

Aspect din moderna secție filatură pieptănată de la Întreprinderea „Țesătura". Tînăra filatoare Veronica Bălău, din imagine, lucrează la o linie specială pentru export și realizează o producție de foarte bună calitate

Viața culturală

Mai mult discernămînt în etalarea potențialului artistic

Simbătă și duminică, s-a desfășurat, la Comarna și Holboca, cea de-a doua întîlnire din cadrul etapei de masă a celei de-a VI-a ediții a Festivalului Național „Cîntarea României". Evoluția artiștilor amatori din Comarna, Tomești, Țuțora, Holboca, Aroneanu și Golăești s-a constituit în tot atîtea puncte de plecare certe către o reușită finală pe care dorința, dublată de muncă perseverentă, o poate transcrie în realitate. Notăm, ca o impresie de ordin general, prezența, în unele cazuri, a prea multor formații a căror calitate interpretativă se situează încă sub nivelul de simplu contact — dincolo de orice exigență — cu o scenă. Discernămîntul celor care răspund de etalarea — în acest cadru — a resurselor, a potențialului artistic al unor așezări trebuie să opereze mai categoric în direcția unei preselecții mai riguroase, pe criteriul, în primul rînd, al calității. E o misiune — considerăm — nu a juriului, ci, în primul rînd, a celor chemați să stabilească — de ce nu și pentru această etapă ? — un „punctaj" minim care să îngăduie prezentarea pe scenă. La Aroneanu, de pildă, dacă s-ar fi procedat astfel, nu s-ar fi ajuns la inutile și nedorite lungimi de program, căci nu numărul formațiilor și al interpreților contează în primul rînd, ci calitatea prezentării. Echipa de dansuri a căminului cultural din Aroneanu este și va rămîne, sperăm, o formație reprezentativă. Nu recomandăm concentrarea atenției, a efortului de perfecționare spre o singură formație, dar nici o dispersare, cu efecte nedorite, nu este, să recunoaștem, oportună. Ea complică activitatea, munca de pregătire și se resimte și în rezultat. Menționăm prezența în această etapă a corului de la Cristești-Holboca, reîntregit numeric și cu un evident spor de calitate în interpretare. Intențiile competiționale, încă nemărturisite, în dialogul cu formația similară din Osoi, se întrevăd ; etapele viitoare vor hotărî. Pînă atunci să includem în această trecere în revistă, chiar sumară, a întîmplărilor artistice găzduite de căminele culturale din Comarna și Holboca, menționarea participării în festivalul-concurs, în această etapă, a grupului coral „Armonia" din Tomești, a formației de dîmbe din Goruni-Tomești, a grupurilor corale ale cadrelor didactice din Holboca și Golăești. Acestea ni se par a fi formațiile care s-au remarcat. Pînă la următoarea întîlnire, timpul va opera în favoarea celor ce vor ști să-l folosească în scopul punerii mai evidente în valoare a tuturor resurselor de talent și dăruire existente, pentru atingerea acelui nivel calitativ care să îngăduie nu doar prezentarea în etapele viitoare, ci chiar reușita.

IOANA BOGDAN

FESTIVALUL NAȚIONAL „CÎNTAREA ROMÂNIEI"

Planul pe 1987—expresie concretă a dezvoltării economico-sociale intensive a țării

(urmare din pag. 1)

ameliorarea materialului biologic, îmbunătățirea indicelui de natalitate, modernizarea, în continuare prin adoptarea de soluții ieftine, a complexelor și fermelor zootehnice, creșterea eficienței economice în toate unitățile agricole de stat și intercooperatiste.

Legile adoptate acordă un loc principal asigurării bazei materiale a planului, punînd accentul pe intensificarea utilizării resurselor de materii prime și materiale din producția internă, concomitent cu reducerea mai accentuată a consumurilor materiale și energetice, încadrarea riguroasă în normele și normativele de consum și de stoc, sporirea participării materialelor refolosibile la acoperirea necesarului de materii prime. Se cere prin lege eliberarea în consum a resurselor materiale și energetice, distinct pentru producția destinată pieței interne și pentru export, orice încălcare a acestor prevederi și neîncadrarea în normele și normativele de consum fiind sancționate.

Cum era și firesc, noile legi pun un accent deosebit **pe creșterea productivității muncii și reducerea cheltuielilor la 1 000 lei producție marfă, creșterea eficienței, atît în industrie, cît și în agricultură.** În acest context, se subliniază obligativitatea aplicării cu fermitate a principiilor autoconducerii muncitorești și autogestiunii economico-financiare, pentru realizarea unui regim sever de economii. Totodată, în Legea bugetului de stat se menționează obligativitatea unităților economice de a utiliza cu eficiență sporită fondurile bănești ce le sînt puse la dispoziție, de a folosi cu eficiență maximă fondurile proprii, de a asigura permanent echilibrul între încasări și plăți, de a perfecționa activitatea tuturor unităților, corespunzător principiilor mecanismului economico-financiar. **De asemenea, se prevede autofinanțarea integrală a fiecărei unități administrativ-teritoriale, ceea ce impune eforturi susținute din partea consiliilor populare pentru sporirea veniturilor proprii și utilizarea eficientă a fondurilor materiale și bănești.**

Creșterea eficienței economice în 1987 reiese clar și din prevederile privind **produsul social și venitul național,** acesta din urmă sporind într-un ritm mai înalt, și din prevederile privind producția netă (valoarea nou creată), atît în industrie, cît și în agricultură, care devansează cu mult producția marfă. În felul acesta, va spori venitul național, care va asigura resursele necesare dezvoltării, în continuare, a forțelor de producție și îmbunătățirea nivelului de trai material și spiritual al întregului popor. **Investițiile vor fi alocate cu prioritate pentru lucrări de modernizări, automatizări și reutilări ale capacităților existente, sporirea bazei energetice și de materii prime, realizarea programelor de îmbunătățiri funciare și de mecanizare a agriculturii.** De asemenea, în 1987 va continua amplasarea rațională a forțelor de producție pe întreg teritoriul țării, în conformitate cu programul de dezvoltare economico-socială în profil teritorial, pentru sistematizarea teritoriului și localităților urbane și rurale. **Viața, realitatea au demonstrat,** sublinia tovarășul Nicolae Ceaușescu, la recenta Plenară a C.C. al P.C.R., **că alocarea unei părți însemnate din venitul național pentru dezvoltare asigură creșterea forțelor de producție și ridicarea pe această bază a nivelului de trai al poporului.** Urmînd această legitate, noile acte legislative prevăd construirea a 150 000 de apartamente, din care 20 000 în mediul rural, creșterea volumului de desfacere a mărfurilor, dezvoltarea serviciilor, în general ridicarea continuă a bunăstării materiale și spirituale a poporului, în strînsă legătură cu creșterea intensivă a economiei naționale. Sarcini importante revin industriei alimentare, care are obligația nu numai de a spori producția, ci și de a o îmbunătăți calitativ, prin vitaminizarea alimentelor și prin reducerea conținutului de elemente nocive de natură chimică și microbiană. **Consiliile populare, ca organe ale autoconducerii teritoriale, poartă întreaga răspundere pentru îndeplinirea integrală a obligațiilor privind buna aprovizionare a populației. De asemenea, se remarcă faptul că, potrivit obiectivului primordial al politicii partidului și statului nostru — ridicarea nivelului de trai material și spiritual al poporului — bugetul de stat va finanța, în 1987, cu suma de 98,5 miliarde de lei acțiunile de învățămînt, sănătate, cultură și artă, educație fizică și sport, alocații pentru copii, asistență socială și asigurări sociale.**

Oamenii muncii ieșeni, împreună cu întregul popor, au primit cu o deosebită satisfacție prevederile privind dezvoltarea economico-socială a patriei noastre pe 1987 și sînt ferm hotăriți să acționeze cu toată energia pentru încheierea anului 1986 cu rezultate cît mai bune, pentru îndeplinirea planului pe 1987, care va asigura națiunii noastre socialiste urcarea pe o nouă treaptă de progres și bunăstare.

Zilele filmului la sate

■ La Bălțați, a avut loc un dialog cu publicul pe tema „România, militant activ pentru pace și pentru o nouă ordine economică în lume". Dezbaterea a fost însoțită de proiecția unor filme documentare : „România — drepturi pentru toți și pentru fiecare", „România — pentru o lume fără arme", „România — pentru o nouă ordine economică internațională".

■ „Avem un partid, un conducător, o țară", este tema sub care, la Gorban, s-a desfășurat acțiunea din cadrul Zilelor filmului la sate. Publicul a urmărit în încheiere filmul „O viață închinată fericirii poporului"

■ La Țibănești, în ilustrarea temei „80 de ani de la Răscoala din 1907", au fost proiectate trei filme documentare. Acțiuni asemănătoare au avut loc la Ruginoasa, Cotnari, Mogoșești etc.

Seară muzeală „Artă, stil, costum" și paradă a modei

În Sala voievozilor din Palatul Culturii va avea loc astăzi, la ora 17, o seară muzeală „Artă, stil, costum", organizată de Muzeul de artă în colaborare cu muzeele politehnic și de istorie și Cooperativa „Tehnica confecției". În program : expunerea „Idealuri de luptă și creație ale femeii în secolul al XIX-lea", un moment poetic și parada modei 1987. Își dau concursul prof. Maria Teclean, dr. Claudiu Paradais, actorul Mircea Florin de la Teatrul Național **„V. Alecsandri", epigramiști de la Cenaclul de satiră și umor al ziarului „Flacăra Iașului", Liuba Patriciu, designer la Cooperativa „Tehnica confecției".**

Simpozion

La sediul filialei Asociației oamenilor de știință (Calea 23 August nr. 8), va avea loc mîine, la ora 17, simpozionul „Rolul lui Lomonosov în progresul chimiei". Vor prezenta comunicări acad. Cristofor Simionescu, prof. dr. docent Magda Petrovanu etc.

Turneu

Astăzi, la orele 17 și 19,30, în sala Teatrului Național, vor fi prezentate, de către colectivul Teatrului „Bacovia" din Bacău, două spectacole cu comedia polițistă „Dubla dispariție a Marthei N.", aparținînd dramaturgului ieșean Ștefan Oprea. Regia spectacolului este semnată de I. G. Russu, iar scenografia aparține Inei Platon. Din distribuție fac parte Ioana Ene-Atanasiu, Livius Rus, Romeo Bărbosu-Sava, Luminița Botta, Viorel Baltag, Mihai Drăgoi, Despina Prisecaru, Gh. Gheorghiu ș.a.

Tg. Frumos, un oraș care, pe zi ce trece, devine tot mai modern

Spectacolul de varietăți „Dulcele tîrg al... umorului"

Vrînd să demonstreze că și fără „capete de afiș" din București se pot realiza reprezentații de succes, redacția ziarului „Flacăra Iașului", Clubul Regionalei de căi ferate și Casa municipală de cultură organizează spectacolul de varietăți „Dulcele tîrg al... umorului". Au răspuns cu plăcere solicitării organizatorilor : actorul Dionisie Vitcu de la Naționalul ieșean, vestitul cvartet „Voces" al Filarmonicii „Moldova", balerinii Liana Comșa și Ioan Rusu de la Opera Română Iași, actorii Cristina Ciubotaru, Nicolae Brehnescu și Liviu Smîntînică de la Teatrul pentru copii și tineret, compozitorul și șeful de orchestră Titel Popovici, interpreții de muzică ușoară Constantin Florescu, deținător al „Crizantemei de aur", Iolanda Grecu, cîștigătoare a marelui premiu la concursul „Flori de tei", Mihaela Lupu, distinsă cu premiul I la același concurs, Adrian Dospinescu, o voce care se lansează tot mai mult, grupul vocal-instrumental „Sintex", interpretele de muzică populară Matilda Pascal-Cojocărița, deținătoarea trofeului „Floarea din grădină", Elena Călcâi și taraful Clubului C.F.R., dirijat de Maxim Comăniță, cupletista Nuți Zlăvog, grupul satiric al I.I.T.P.I.C., laureat al Festivalului Național „Cîntarea României", trio-ul muzical Radu Ștefan—Constantin Fartais—Doru Vicol, recitatorul Emil Gnatenco, interpreții de muzică folk Ștefania și Nicolae Jidveanu, Mariana Ionescu și Elena Basu, formațiile de dans „De la vals la rock" și „Interferențe ritmice". Textele umoristice sînt semnate de George Petrone, Mihai Hăulică și Vasile Vajoga. Numai această simplă înșiruire de nume constituie o promisiune că vom asista la un spectacol de calitate.

„Dulcele tîrg al... umorului" va fi găzduit de sala Casei de cultură a tineretului și studenților vineri, 19 decembrie, ora 17,30, cînd va avea loc și festivitatea de premiere a cîștigătorilor concursului de literatură și grafică satirică și umoristică „Top '86", organizat de ziarul „Flacăra Iașului" și Regionala de căi ferate Iași.

Difuzorii de bilete din întreprinderi se pot adresa la Casa municipală de cultură (tel. 16098) ; pentru cei amatori, biletele s-au pus în vînzare la sala Casei de cultură a tineretului și studenților.

Așadar, pe vineri, la spectacol !

Schimb de experiență

În organizarea comitetelor județean Iași și orășenesc Pașcani ale femeilor, a avut loc un util schimb de experiență desfășurat în județele Suceava și Bistrița-Năsăud. Participantele au avut întîlniri cu activiste ale comitetelor județene, municipale și orășenești ale femeilor din județele amintite și au vizitat unități economice din municipiul Bistrița și orașul Vatra Dornei, casele memoriale „Liviu Rebreanu" și „George Coșbuc", alte obiective turistice și culturale.

Consultații juridice pentru femei

Comitetul județean Iași al femeilor organizează joi, 18 decembrie a.c., ora 15, la sediu (str. Anastasie Panu nr. 60, camera 168), cu sprijinul specialiștilor din cadrul organelor de justiție, consultații juridice pentru femeile din municipiul și județul Iași.

Grijă deosebită față de sănătatea oamenilor muncii, pentru derularea în siguranță a proceselor de producție

Situînd în centrul activității lor realizarea integrală a sarcinilor de plan pe acest an și pe actualul cincinal, organele și organizațiile sindicale acționează cu toată hotărîrea pentru transpunerea în viață a programului — directivă de creștere a nivelului de trai și de ridicare continuă a calității vieții, adoptat de Congresul al XIII-lea al P.C.R., a indicațiilor și orientărilor formulate de secretarul general al partidului, tovarășul **NICOLAE CEAUȘESCU,** la Congresul U.G.S.R. și la cel de al III-lea Congres al oamenilor muncii, la recenta Plenară a C.C. al P.C.R., preocupîndu-se de asigurarea unor condiții de muncă și viață tot mai bune producătorilor de valori materiale și spirituale, pentru derularea în deplină siguranță a proceselor de producție, de întronarea disciplinei muncii și tehnologice în toate sectoarele.

În fiecare unitate din județul nostru au fost întocmite programe de măsuri proprii, cuprinzînd obiectivele ce trebuie realizate în activitatea de protecție a muncii. S-a avut în vedere îmbunătățirea condițiilor de microclimat, lucrări de mecanizare și automatizare, pentru ușurarea efortului fizic, aplicarea unor procedee ergonomice, folosirea judicioasă și eficientă a fondurilor destinate protecției muncii și alte obiective. Materializarea tuturor acestor prevederi, care înseamnă, la nivelul acestui an, alocarea, numai în municipiul Iași, a 70 de milioane de lei, a fost urmărită prin acțiunile de control efectuate împreună cu Inspectoratul de stat teritorial pentru protecția muncii, prilejuri cu care s-au desfășurat analize în unități și s-au stabilit noi măsuri pentru îmbunătățirea activității în acest domeniu. Un accent deosebit a fost pus pe instruirea temeinică a personalului muncitor, a conducătorilor locurilor de muncă, a inspectorilor obștești cu protecția muncii, de la nivelul grupelor sindicale. Totodată, au fost utilizate mai eficient mijloacele de propagandă și cadrul propice creat prin acțiunile organizate la Casa de cultură a sindicatelor și în cluburile muncitorești. De remarcat este faptul că numărul persoanelor încadrate în grupele întîi și a doua de muncă, în vederea pensionării, a scăzut cu 196, că morbiditatea prin accidente de muncă a scăzut cu 2 la sută, pe 10 luni din acest an, față de aceeași perioadă a anului trecut. Buna organizare a concursului pe teme de protecție a muncii, mai ales în faza de masă, a determinat situarea echipajelor de la I.P.M.P. I.R.E., C.U.G., O.G.A., Direcția apelor Prut pe locuri fruntașe, la faza pe centrală. Pentru popularizarea și generalizarea experienței bune dobîndite de unele unități în activitatea de protecție a muncii, au fost organizate instruiri metodice, consfătuiri, mese rotunde și schimburi de experiență la întreprinderea metalurgică, T. A. G. C. M., U.R.C.U.M.T., C.U.G., C.F.S., I.M.C. Iași și în alte unități. Un accent deosebit a fost pus pe rolul cabinetelor de protecție a muncii, pe organizarea de șantiere-model, în acest sens, pe cunoașterea și respectarea prevederilor Decretului nr. 400/1981, pe asigurarea, utilizarea și întreținerea echipamentului de lucru.

Cu toate acțiunile întreprinse, în acest domeniu există încă multe situații care vădesc abateri de la normele de protecție a muncii. Se mai înregistrează încă evenimente cu urmări grave, datorate lipsei de supraveghere a personalului muncitor de către conducătorii locurilor de muncă, situații de folosire necorespunzătoare a echipamentului de protecție și de lucru, carențe în instruirea, însușirea și aplicarea normelor stabilite. Nu în toate grupele sindicale a fost adoptată o atitudine fermă, combativă, față de cei care se abat de la respectarea normelor de tehnica securității muncii, ca și față de finalizarea măsurilor proprii stabilite. Pentru înlăturarea acestor situații, organele și organizațiile sindicale, consiliile oamenilor muncii sînt chemate să acționeze permanent, să se implice direct, cu toată răspunderea, în prevenirea accidentelor, în conștientizarea personalului muncitor asupra importanței pe care o are menținerea capacității de muncă, pentru realizarea neabătută a sarcinilor economico-sociale ce revin colectivelor de oameni ai muncii din județul nostru.

VIOREL DUMITRAȘCU

DIN ACTIVITATEA SINDICATELOR

Indiferent de starea vremii

(urmare din pag. 1)

multă experiență în organizarea muncii, nu s-au putut descurca. Era datoria organelor comunale de partid și de stat să intervină cu măsuri energice pentru a pune treburile la punct, dar n-au făcut-o nici ele. De altfel, la capitolul fertilizări, au restanțe și alte unități, între care cele din **Mircești, Golăești, Trifești,** din **Consiliul unic agroindustrial Răducăneni,** unde timpul prielnic de lucru n-a fost folosit din plin la desfășurarea acestei acțiuni. Arăturile și fertilizările trebuiau terminate de mult în toate unitățile, în toate grădinile de legume.

La ordinea zilei sînt și lucrările de aprovizionare cu biocombustibil și pămînt de țelină, repararea tocurilor și ramelor de răsadniță, a solariilor. La **C.A.P. Tg. Frumos** este vizibilă hotărîrea legumicultorilor de a ține pasul cu acțiunile prevăzute în graficele săptămînale. O formație de 35 de oameni, în frunte cu tehnicianul L. D. Chirilă, este prezentă în fiecare zi la treabă, reușind să se aprovizioneze pînă în prezent cu aproape 200 de tone de pămînt de țelină, 130 de tone de biocombustibil, să repare două hectare de solarii, să fertilizeze mari suprafețe. Am dat exemplul C. A. P. Tg. Erumos, dar cu răspundere pentru soarta producției următoare se acționează și la **C.A.P. Plugari, C.A.P. Șipote, C.A.P. Țuțora** etc. Trebuie impulsionate aceste acțiuni îndeosebi în cooperativele agricole din **Belcești, Gorban, Țibănești,** unde realizările nu sînt pe măsura forțelor existente în aceste unități.

Nu este timp de pierdut. Organizațiile de partid din unitățile care înregistrează rămîneri în urmă la lucrările din sectorul legumicol să ia măsurile corespunzătoare pentru a se intra în grafic cu acțiunile amintite. Fiecare zi cîștigată este în folosul producției viitoare.

în 24 de ore

TELEVIZIUNE. 20 Telejurnal ; 20,20 Viața economică ; 20,30 Așezări vechi — tinere orașe. Tg. Frumos, Boldești-Scăeni — documentar ; 20,45 Seară de operă : „Alexandru Lăpușneanu", de Alexandru Zirra ; 21,50 Telejurnal.

CINEMATOGRAFE. VICTORIA, orele 9 ; 11,30 ; 14 ; 16,30 ; 19 : „Waterloo". REPUBLICA, orele 9 ; 11 ; 13 ; 15 ; 17 ; 19 : „Săgeata neagră". COPOU, orele 9 ; 11 ; 13 ; 15 ; 17 ; 19 : „Iubire fără soare". DACIA, orele 9 ; 12 ; 15 ; 18 : „O floare și doi grădinari". TINERETULUI, orele 9 ; 11 ; 13 ; 15 ; 17 : „Profetul, aurul și arădelenii ; ora 19 : „Confidențe". PAȘCANI, Casa de cultură : „Taina muntelui de aur". Clubul C.F.R. : „Veșnic tineri". TG. FRUMOS: „Incendii la Krong Young". HÎRLĂU : „O persoană foarte importantă". PODU ILOAIEI : „Nu te voi uita niciodată". HĂLĂUCEȘTI : „Lebedele negre". RĂDUCĂNENI: „Rămîi, fericire".

TIMPUL PROBABIL. În următorul interval, vremea se va menține, în general, rece. Vîntul va sufla slab. Temperatura aerului : minimele vor fi cuprinse între minus 10 și 0 grade, iar maximele vor oscila între minus 5 și 2 grade. Izolat, ceață și chiciură.

Sport • sport • sport • sport

HANDBAL

„Trofeul Iașului", ediția a XIV-a

■ Participare de elită ! ■ Toate formațiile prezintă primele garnituri ■ Test de mare importanță pentru divizionarele „A" participante la competiție

Sala sporturilor din Iași va găzdui, între 17 și 21 decembrie a.c., cea de a XIV-a ediție a „Trofeului Iașului" la handbal feminin, prestigioasă competiție internațională la care, de-a lungul anilor, au luat parte forțe de prim rang ale acestui sport din țara noastră și de peste hotare. Vom putea urmări timp de aproape o săptămînă, evoluțiile unor echipe cu faimă în handbalul românesc : **Știința Bacău** — campioana țării și finalistă în C.C.E., ediția 1985—1986 ; **Rulmentul Brașov** — fostă campioană a țării ; **Terom Iași,** cîștigătoare a „Cupei României" ; **Hidrotehnica Constanța** — aflată pe podiumul premiantelor la mai multe ediții ale campionatului național sau ale „Cupei României". Acestor formații li se vor adăuga **reprezentativa de junioare a României** și puternicul „ **B.K.S. Skra Varșovia (R. P. Polonă).** Așadar, o participare de elită, ce garantează un nivel ridicat al disputelor și asigură, pentru formațiile noastre divizionare „A", o utilă verificare acum, înaintea consumării ultimelor două etape ale turului campionatului.

Așa după cum se va putea vedea din parcurgerea listei loturilor participante (publicată în interesantul program editat de organizatorii „Trofeului", C.J.E.F.S. și A.B.S.), toate divizionarele „A" vin cu primele garnituri (cu Mariana Tîrcă, Rodica Marian, Viorica Ionică, Gabriela Lunca, Larisa Cazacu, Rodica Covaliuc, Valentina Cozma, Angela Anton etc.). Iată încă un argument în susținerea afirmației că „Trofeul Iașului" a devenit, incontestabil, una din competițiile handbalistice de primă mărime din țara noastră. Iar Terom se va strădui — sîntem convinși — să-și argumenteze veleitățile într-o asemenea companie printr-un joc cît mai bun. Așadar, de mîine pînă duminică, handbalul se află în prim-plan la Iași. Jocurile încep, zilnic, la ora 15 (duminică, la 8,30). Astăzi, sînt programate partidele : Știința — Skra Varșovia, Terom — România (junioare) și Hidrotehnica — Rulmentul.

DACIADA

O competiție reușită

La sfîrșitul săptămînii trecute, sala C.S.M. a găzduit o atractivă competiție de tenis de masă, dotată cu **Cupa „30 Decembrie".** La întreceri au participat peste 300 de concurenți: elevi, studenți, militari, tineri din întreprinderi și instituții, de la orașe și sate. Calitatea partidelor, în special a celor din fazele superioare, a demonstrat popularitatea și buna cunoaștere a acestui sport în rîndul tinerilor în județul nostru.

Pe primele locuri s-au situat : V. Cuchiliță (Lic. „C. Negruzzi"), T. Cazan (Lic. Răducăneni), D. Munteanu (Lic. ind. nr. 7) — **băieți** ; Adriana Leonte (Lic. ind. nr. 7), Daniela Curea (Lic. agroindustrial Iași), Maricica Mititelu (Lic. agroindustrial Iași) — **fete, categ. 14—19 ani** ; Gh. Ciubotaru (I.A.S. Bucium), C. Groza (I.E.E.L.I.F.), I. Buzatu (Todirești) — **băieți** ; Carmen Olaru (Întrep. „Electrocentrale"), Monica Nechifor (Bîrnova), Viorica Căpraru (Belcești) — **fete, categ. peste 19 ani.** Primii clasați au primit, din partea organizatorilor (Comitetul județean Iași al U.T.C.), premii și diplome.

Vasile Arhire

Pe scurt

■ **Handbal.** Sîmbătă a avut loc meciul retur din cadrul finalei cupei „Anul internațional al păcii", dintre formațiile „Tăcerea" Iași și „Tăcerea" București, care s-a încheiat cu victoria bucureștenilor, cu scorul de 28—26. Învingătoare în primul meci, cu 36—33, echipa ieșeană (antrenor, Romeo Bărboșelu), a intrat în posesia trofeului.

■ **Culturism.** P. Ciorbă a ocupat locul I la prima ediție a „Cupei Vagonul", desfășurată la Arad. Sportivii ieșeni de la C.F.R., pregătiți de Fl. Vezeteu, au mai participat și la alte două concursuri : unul, la Timișoara, dotat cu Cupa „Electromotor", la care P. Ciorbă (categ. peste 88 kg) a ocupat locul I și C. Pavel (categ. 70 kg) s-a clasat al treilea, și altul la Reca, localitate lîngă Timișoara (primul concurs de acest fel organizat în mediul sătesc) unde ieșenii P. Ciorbă și C. Pavel au ocupat locurile I și, respectiv, II.

FOTBAL, DIV. B

C.F.R. Pașcani — C.S. Botoșani 3—0

Reușit spectacol sportiv, duminică, la Pașcani, unde feroviarii au ținut să-și satisfacă suporterii printr-o victorie la scor în ultima etapă a turului diviziei B, în dauna formației C.S. Botoșani.

În pofida gazonului alunecos, acoperit cu un strat de zăpadă, cele două echipe au alergat mult, combinînd destul de bine la mijlocul terenului, în special gazdele. Păscănenii n-au înscris însă nici un gol în prima repriză, datorită faptului că n-au șutat mai des la poarta lui Rotărăscu și s-au antrenat în jocul distructiv al oaspeților. Și cum pauza este un sfetnic bun, iată că la reluare jucătorii de la C.F.R. Pașcani devin mai incisivi în atac, șutează mai mult la poarta adversă și, în consecință, înscriu și goluri. Primul dintre ele a fost realizat de Marinof (min. 59), direct din corner ; a marcat apoi Croitoru, din penalti (min. 71), la un fault în careu asupra lui Mihuț. Scorul final a fost fixat de Irimia (în min. 83), cu un șut puternic și plasat în dreapta portarului Rotărăscu. Oaspeții n-au șutat decît de 2—3 ori spre poarta lui Mihăilă și atunci fără pericolozitate. Arbitrul Nicolae Bițin, din Salonta, a condus bine o partidă care s-a desfășurat în limitele sportivității. La finele turului, C.F.R. Pașcani se află pe locul 8 în clasament.

C. Fintinaru

Ceahlăul P. Neamț - Politehnica 1—1

Joc înverșunat, orgolios, în fața a 12.000 de spectatori încălziți de soarele rece și de unele faze mai deosebite pe un teren înghețat, cu un pospai de zăpadă drept covor de concurs. În prima repriză, mai puțin fastă pentru studenți, am notat totuși șutul frumos al lui Florean (min. 3) la un corner executat de Burdujan, ocazia, în replică, a lui Amarghioalei (min. 7), lovitura liberă în corner la o obstrucție a lui Cîmpeanu (min. 10), „bomba" lui V. Radu la o pătrundere a lui Frîncu (min. 30), faza imediat identică „semnată" de Constantin și golul gazdelor (min. 40), realizat de Mironaș, cu multă șansă, după ce portarul ratase intercepția.

La reluare, bine îndrumați la vestiar, studenții „se văd" mai mult la construcție și în atac, apar ocaziile și, în sfîrșit, golul egalizator (min. 65), înscris de Munteanu, după o acțiune impetuoasă a lui Ciocîrlan și combinație cu M. Radu. În ciuda unei noi lovituri libere indirecte în careul lor, oaspeții au inițiativa, nu mai puțin de patru ocazii în superioritate numerică sînt ratate din exces de „subtilități" pe un teren impropriu, în locul șutului sănătos, „din prima", cum spunea fostul golgeter Gh. Voica, aflat în tribună. Politehnica a terminat în forță meciul și turul de campionat (n-a cunoscut înfrîngerea în ultimele șase etape).

LUCIAN DUMBRAVĂ

SPECTATOR

Încă o „Cupă"

Ce înseamnă pasiune pentru sport, pentru mișcare, în general, ne-o demonstrează prin fapte, prin rezultatele deosebite în sportul de masă Asociația sportivă „Bucium" Iași. Întrecerile la tenis de masă, tenis de cîmp, șah și popice au devenit, în acest colectiv de pasionați ai sportului, o obișnuință, iar principalii săi exponenți s-au afirmat cu hotărîre în numeroase competiții locale, interjudețene sau naționale. Cu ce temeiuri susținem aceste afirmații ? Cu entuziastele întreceri care au loc în cadrul fermelor I.A.S. Bucium sub egida „Daciadei" (printre cei mai buni competitori numărîndu-se C. Anghel, P. Topor — la șah, I. Stan, Gh. Poraicu, V. Bahrim — popice, M. Lupu, S. Bulgaru, Gh. Anghel — la tenis de cîmp). Apoi, prin faptul că echipa de tenis de masă, avîndu-l ca mentor pe mereu tînărul Dan Husărăscu, și-a creat faimă în județele Moldovei, datorită numeroaselor trofee cucerite. Numai anul acesta, echipa din Bucium a „plantat" în vitrinele cu trofee ale asociației sportive încă cinci cupe. Ultima a adus-o, de curînd, de la Bacău, unde D. Husărăscu (neînvins), Gh. Ciubotaru, I. Filip, C. Ciubotaru, M. Lupu și M. Avătavului au lăsat o impresie deosebită, nu numai prin rezultatele obținute (9—0 cu reprezentativa județului Neamț și 9—1, în finală, cu cea a Bacăului), ci și prin stilul de joc, prin abnegația de care au dat dovadă în cursul confruntărilor susținute.

Nu e mai puțin adevărat însă că toate aceste realizări n-ar fi fost posibile dacă A.S. „Bucium" (președintele asociației, dr. ing. Gheorghe Anghel, un neobosit și pătimaș iubitor al sportului) n-ar fi beneficiat de o bogată bază materială (săli de șah și de tenis de masă, terenuri de tenis etc.) și de un sprijin permanent din partea organizației de partid, de sindicat, a conducerii I.A.S. Bucium.

GH. VASILIU

Pe meridianele globului

Congresul P.C. din Vietnam

HANOI 15 (Agerpres)
La Hanoi s-au deschis lunile lucrările celui de-al VI-lea Congres al Partidului Comunist din Vietnam — relatează agenția V.N.A.

Partidul Comunist Român este reprezentat de o delegație condusă de tovarășul Ion Coman, membru al Comitetului Politic Executiv, secretar al C.C. al P.C.R.

Raportul politic al Comitetului Central al partidului a fost prezentat de Truong Chinh, secretar general al C.C. al P.C.V.

Conferința celor cinci continente pentru pace și dezarmare

ATENA 15 (Agerpres)
În capitala Greciei continuă lucrările Conferinței celor cinci continente pentru pace și dezarmare, organizată de Mișcarea Greacă pentru Independență Națională, Pace Internațională și Dezarmare (K.E.A.D.E.A.). Participă circa 300 de delegați reprezentînd 89 de organizații și mișcări pentru pace din 40 de țări ale lumii, între care și România.

În discursul inaugural, primul ministru al țării gazdă, Andreas Papandreu, s-a pronunțat pentru prevenirea militarizării spațiului cosmic, pentru retragerea tuturor rachetelor nucleare din Europa, pentru extinderea moratoriului asupra experiențelor nucleare și adoptarea de către S.U.A. a unei măsuri similare cu cea a U.R.S.S. în acest domeniu. Premierul elen a cerut S.U.A. și U.R.S.S. să adere la principiul interzicerii stricte a armelor biologice, să acționeze pentru scoaterea în afara legii a armelor chimice și să cadă de acord asupra unor reduceri substanțiale a armelor convenționale, în scopul realizării securității și cooperării europene.

TELEX

■ **VIENA**
Reuniunea general-europeană de la Viena își continuă lucrările. În ședința plenară de luni, reprezentanții statelor care au intervenit în dezbateri au abordat probleme legate de raporturile de colaborare dintre țările europene, de căile de dezvoltare a acestei colaborări, de întărirea securității pe continent.

■ **ROMA**
La Roma s-au deschis lucrările reuniunii Asociației pentru Dezvoltarea Internațională (I.D.A.), organism financiar din cadrul rețelei Băncii Mondiale, pe agenda căruia figurează analizarea situației datoriilor externe ale țărilor în curs de dezvoltare și a posibilităților de mobilizare a noi fonduri în sprijinul țărilor sărace.

■ **SUVA**
Din partea Guvernului U.R.S.S., ambasadorul sovietic în Australia a semnat, în capitala Insulelor Fiji, Suva, protocoalele la Tratatul privind proclamarea regiunii de sud a Oceanului Pacific drept zonă fără arme nucleare. Uniunea Sovietică este astfel prima țară nucleară care a semnat documentele respective, informează agenția TASS.

■ **WASHINGTON**
A încetat din viață, în vîrstă de 75 de ani, Henry Winston, președintele național al P.C. din S.U.A., cunoscut militant al mișcării comuniste și muncitorești internaționale.

■ **BONN**
Aproape 10 000 de persoane din R.F.G. au luat parte la demonstrațiile organizate de-a lungul Rinului pentru a-și exprima protestul față de poluarea apelor fluviului de către companiile de produse chimice riverane. Demonstrațiile au fost organizate la inițiativa grupurilor pentru protecția mediului înconjurător și Partidului Ecologist.

■ **GENEVA**
La Geneva s-au reluat lucrările Conferinței ministeriale a Organizației Țărilor Exportatoare de Petrol (O.P.E.C.), informează agențiile internaționale de presă. După mai multe zile de dezbateri, există un acord de principiu asupra obiectivului majorării prețului barilului pînă la 18 dolari. Țările membre rămîn divizate asupra noilor cote de producție ce urmează a fi stabilite în vederea susținerii viitorului plafon de prețuri.

■ **WASHINGTON**
Fundația „Beyond War" (Mai presus de război) din California (Statele Unite) a hotărît să acorde Premiul pentru pace, pe anul 1986, președinților țărilor membre ale Grupului de la Contadora (Columbia, Mexic, Panama și Venezuela) „pentru eforturile continue de a se ajunge la o soluționare negociată a conflictelor din America Centrală", transmite agenția U.P.I.

■ **LONDRA**
Poliția britanică a descoperit, în vecinătatea unui post de control din Newry, Irlanda de Nord, o bombă artizanală de 540 kilograme, cu ceasul detonator deja branșat. În legătură cu aceasta, au fost arestate mai multe persoane. Se presupune că încărcătura fusese pregătită în scopuri criminale de către elemente extremiste ale organizației ilegale Armata Republicană Irlandeză (I.R.A.).

■ **VIENA**
Căderi masive de zăpadă s-au produs în noaptea de duminică spre luni în estul și centrul Austriei, provocînd serioase deregări ale traficului, inclusiv în capitala țării, informează agenția A.P.

Comentarii la meciul pentru „Cupa intercontinentală" dintre Steaua și River Plata

TOKIO 15 (Agerpres)
Comentînd meciul disputat la Tokio pentru „Cupa intercontinentală" la fotbal, corespondentul agenției Reuter relatează: Completînd triumful național argentiniene la Campionatul mondial, echipa „River Plata" a cîștigat Cupa Intercontinentală întrecînd cu 1—0 pe campioana României — Steaua București.

Steaua — prima echipă dintr-o țară socialistă care a obținut victoria în Cupa campionilor europeni — a controlat în general partida, printr-un joc inteligent la mijlocul terenului. Românilor le-a lipsit însă eficacitatea în atac pentru a înscrie.

Situația din teren a fost caracterizată astfel de antrenorul argentinian Hector Veira, care a declarat: „Era clar că echipa care marchează prima va cîștiga. Noi nu am avut o zi prea bună. Steaua a fost deosebit de precisă în zona mediană, a combinat cu rapiditate construind multe faze frumoase".

Golul argentinian, arată agenția Reuter, a fost înscris împotriva cursului jocului — dominat de campioana României — prin atacantul Antonio Alzamendi. Acesta a și fost desemnat cel mai bun jucător al meciului și a primit cadou un automobil „Toyota". După primirea golului, Steaua a continuat să atace, practicînd un fotbal spectaculos, inventiv, care a plăcut publicului prezent pe stadion. Românii au amenințat deseori poarta apărată de internaționalul Pumpido și i-au obligat pe fundașii Gutierrez și Ruggeri să recurgă la intervenții disperate pentru a contracara ofensiva atacanților „Stelei".

În comentariul agenției „China Nouă", se scrie, între altele: Echipa argentiniană „River Plata" a cîștigat „Cupa Toyota" pentru prima oară, învingînd echipa „Steaua — București" cu 1—0 pe stadionul național din Tokio.

În meciul de duminică, echipa River Plata a avut trei jucători care făcuseră parte din echipa națională a Argentinei în finala din 1986 și doi — în turneul din 1978. Este vorba de Alberto Pumpido, cunoscut ca unul dintre cei mai buni portari din lume, de apărătorul Oscar Alfredo Ruggeri și de trei mijlocași — Alonso, Enrique și Gallego.

În același timp, Steaua București, prima echipă din țările socialiste care a cîștigat Cupa campionilor europeni, a jucat fără unii dintre eroii finalei de la Sevilla. Este vorba de puternicul mijlocaș Ladislau Bölöni și de portarul Helmuth Ducadam.

River Plata, satisfăcută de scorul de 1—0 din prima repriză, nu a mai dovedit interes pentru atac, în timp ce Steaua București și-a sporit acțiunile ofensive și contraatacurile folosind pase lungi și un bun joc colectiv. Jucătorii români au irosit însă multe ocazii, fie șutînd imprecis, fie nereușind să facă breșe în apărarea argentiniană, masată în careul de 16 metri.

La rîndul său comentatorul agenției Associated Press notează: „River Plata" — campioana Argentinei și a Americii de Sud — a reușit să încheaca la scorul de 1—0 pe Steaua București, campioana României și cîștigătoarea Cupei campionilor europeni — printr-un gol norocos, înscris de atacantul Antonio Alzamendi, (component al naționalei Uruguayului). „Steaua" București — care a jucat finala Cupei Intercontinentale fără portarul Ducadam și mijlocașul Bölöni — a dominat partida prin combinații rapide, aplaudate de cei 62 000 de spectatori prezenți pe Stadionul olimpic din Tokio.

Echipa română a reușit să înscrie în minutul 16 prin fundașul Belodedici care a trimis un șut plasat pe lîngă portarul Pumpido, însă arbitrul uruguayan Jose Martinez a anulat golul pe motiv de ofsaid. Românii au atacat insistent după golul lui Alzamendi, în special în repriza a doua, însă nu au reușit să străpungă apărarea argentiniană.

mica publicitate

FELICITĂRI

Cu ocazia împlinirii frumoasei vîrste de 18 ani, părinții și sora urează dragului lor Romeo Haman un călduros „La mulți ani!"

Mama urează fiului ei Puiu Burac, cu ocazia aniversării a 35 de ani, „La mulți ani!" (15803)

La împlinirea frumoasei vîrste de 80 de ani, Veronica Toma și restul familiei urează mamei ei, Ecaterina Chirilă, din Aroneanu, multă sănătate și mulți, mulți ani. (15824)

DECESE

FAMILIA anunță cu adîncă durere încetarea prematură din viață a dragului ei GHEORGHE LĂZĂRESCU, director adjunct al Operei Române din Iași. Corpul neînsuflețit este depus la biserica Vovidenie. Adunarea de doliu va avea loc miercuri, 17 decembrie, ora 11, la Opera Română, iar înhumarea, în aceeași zi, la cimitirul Eternitatea. (15844)

CU adîncă durere, soția și cei trei copii anunță încetarea din viață, după o grea suferință, a dragului lor FLORIN CHIRIAC, 49 de ani, zincograf la Întreprinderea poligrafică Iași. Înhumarea va avea loc miercuri, 17 decembrie, ora 12, la cimitirul Eternitatea, în capela căruia este depus defunctul. (15827)

SOȚIA, copiii, frații, surorile, nepoții, cumnații și cumnatele anunță cu regret încetarea din viață, după o grea suferință, a celui care a fost VASILE MANACHE, macaragiu la Întreprinderea metalurgică Iași. Cortegiul funebru pleacă astăzi, 16 decembrie 1986, de la locuința defunctului, din Tomești, spre cimitirul din satul Goruni. Nu-l vom uita niciodată. (15839)

ADÎNC îndurerați, soția, copiii, nurorile, ginerii, nepoții, strănepoții și rudele apropiate anunță încetarea din viață, după o grea suferință, a celui ce a fost COSTIN GRIGORE, mecanic de locomotivă, pensionar Depoul Iași. Cortegiul funebru va pleca joi, 18 decembrie, ora 11, de la biserica Sf. Constantin și Elena, spre cimitirul Eternitatea. Îl vom păstra veșnic în amintirea noastră. (15815)

FAMILIA îndurerată anunță încetarea din viață a iubitului ei frate, cumnat și unchi, GHEORGHE IONESCU, născut în comuna Răuseni — Botoșani. Înhumarea a avut loc în Siculeni — Harghita. Îl vom plînge mereu. (15820)

CU adîncă durere, Elena, soție, fiii, fiicele, ginerii, nurorile, frații și nepoții anunță încetarea din viață a dragului lor CONSTANTIN COZMICI, în etate de 79 de ani. Înmormîntarea, miercuri, 17 decembrie, ora 13, la cimitirul Sf. Vasile, în capela căruia este depus corpul neînsuflețit. Nu-i vom uita niciodată. (15829)

MARIA, soție, Ionel, fiu, frații, surorile, cumnatele și cumnații anunță încetarea din viață a scumpului lor ION TEODORESCU, 47 de ani. Cortegiul funebru pleacă astăzi, 16 decembrie, ora 13, din str. Duzilor nr. 5, spre cimitirul Eternitatea. Îl vom păstra veșnic în amintirea noastră.

RADU, fiu, și întreaga familie anunță cu nemărginită durere încetarea din viață a celei ce a fost o excepțională mamă și bunică, CARMEN ULTIMESCU. Înmormîntarea, astăzi, 16 decembrie, ora 14, la cimitirul Eternitatea, în capela căruia este depus corpul neînsuflețit. (15822)

COPIII, nepoții, strănepoții și rudele anunță cu durere decesul celei ce a fost de o deosebită bunătate, NATALIA TEODORIU, pe care nu o vom uita niciodată. Înmormîntarea, astăzi, 16 decembrie, ora 11, la cimitirul Eternitatea. (15818)

SOȚIA, copiii, ginerii, nepoții și rudele apropiate anunță cu durere încetarea din viață, după o scurtă suferință, a scumpului lor COSTACHE V. SCURTU, în vîrstă de 55 de ani. Înmormîntarea, joi, 18 decembrie, la cimitirul din satul Larga Jijia, comuna Movileni. (15808)

EMANOIL, fiu, Eleonora, nora, nepoții și familiile Vasile Gamen, Paulică Laiu și Costel Dascălu, anunță încetarea din viață a dragei lor VICTORIA IROD, 83 de ani. Înmormîntarea, astăzi, 16 decembrie, la cimitirul din comuna Trifești.

A încetat din viață economistul THEODOR BRAȘOVEANU, 62 de ani. Îl plîng cu nemărginită durere soția, fiica, ginerele și nepotelul. Înmormîntarea, joi, 18 decembrie, ora 12, la cimitirul Eternitatea, în capela căruia este depus corpul neînsuflețit.

OLGA, soție, Cătălina, fiică, și întreaga familie anunță, cu profundă durere, decesul celui ce a fost ing. ADRIAN COSTINESCU. Înhumarea va avea loc joi, 18 decembrie, ora 13, la cimitirul Eternitatea în capela căruia se află depus corpul neînsuflețit. (15845)

FAMILIA îndurerată anunță decesul celui care a fost DUMITRU (Mitică) GHERASIM, 61 de ani. Cortegiul funebru va pleca miercuri, 17 decembrie, ora 13, de la biserica Sf. Vasile (Tătărași), spre cimitirul Eternitatea. Nu-l vom uita niciodată. (15843)

★

Colectivul Operei Române din Iași regretă încetarea din viață a celui ce a fost Gheorghe Lăzărescu, director adjunct, și transmite pe această cale sincere condoleanțe familiei îndoliate. (15836)

Colectivul redacției ziarului „Flacăra Iașului" regretă încetarea din viață a fostului coleg Gheorghe Lăzărescu și transmite condoleanțe familiei.

V. Gheorghiu, Ion Halibei, Aurel Iordăchescu, Mayer Leibovici și Traian Țanea aduc un ultim omagiu prietenului lor devotat Gheorghe Lăzărescu și sînt alături de familia greu încercată.

Colectivul secției zincografie de la Întreprinderea poligrafică aduce un ultim omagiu fostului coleg Florin Chiriac și transmite sincere condoleanțe familiei îndoliate.

Colectivul biroului judiciar este alături de colegul Vasile Humă, greu încercat prin decesul tatălui și-i transmite sincere condoleanțe.

Vanda și Ady Barth mulțumesc tuturor celor care, prin prezență, flori, telegrame și telefoane, au fost alături de ele în clipele cele mai grele, conducîndu-l pe dragul lor Sandu Barth pe ultimul drum. (15745)

Colectivul atelierului poduri, schimbul C, Întreprinderea metalurgică, transmite sincere condoleanțe colegului Aurel Manache pentru pierderea suferită. (15811)

Cu adîncă recunoștință, mama și rudele defunctului Teodor Turculeț mulțumesc și pe această cale colegilor de serviciu, prietenilor, vecinilor, cunoștințelor și tuturor celor care, prin gînd sau faptă, le-au fost aproape în clipele de nețărmurită durere ale despărțirii de preaiubitul și în veci neuitatul lor Dorulet. (15732)

Familiile Paraschiv, Stavarache și Munteanu își exprimă întreaga compasiune și transmit sincere condoleanțe familiei Holban pentru pierderea suferită. (15807)

Locatarii blocului A 1—2, sc. B, strada Bucium 35, regretă moartea, după o lungă și grea suferință, a colocatarului Florin Chiriac și transmit condoleanțe familiei îndoliate. (15812)

Colectivul atelierului mecanic-finisaj, Întreprinderea „Țesătura", este alături de colegul Victor Blagoci la marea durere pricinuită de încetarea din viață a tatălui. (15819)

Învățătoarea Maria Hânceanu și colegii din clasa a IV-a B sînt alături de Dinu Lăzărescu la marea durere pricinuită de decesul tatălui. (15823)

Frații, surorile, nepoții și rudele apropiate regretă încetarea din viață a dragului lor Florin Chiriac. Lacrimi și flori pentru bunătatea lui. Nu-l vom uita niciodată. (15828)

Colectivul atelierului avizare, proiectare constructivă, C.U.G., este alături de ing. Radu Ultmescu în aceste momente grele pricinuite de pierderea mamei sale și transmite condoleanțe familiei îndoliate. (15840)

Redacția și administrația: strada Vasile Alecsandri nr. 8. Redactor-șef, telefon 45105; administrația și publicitatea, telefon 34070, interior 248; serviciul tehnic de noapte, telefon 30776. Tipar: Întreprinderea poligrafică, str. 7 Noiembrie nr. 49, telefon 37060

BIBLIOTECA CENTRALĂ UNIVERSITARĂ „M. EMINESCU" IAȘI

Proletari din toate țările, uniți-vă!

Flacăra Iașului

Organ al Comitetului județean Iași al P.C.R. și al Consiliului popular județean

Anul XLIII — Nr. 12 497 | Miercuri, 17 decembrie 1986 | 4 pagini — 50 bani

IN CUPRINSUL ZIARULUI

- Noul mecanism economic — aplicat cît mai eficient! **Toate cheltuielile sînt efectuate din fonduri proprii.** Din experiența I.R.E.
- **Plenara Comitetului județean Iași al femeilor**
- Faptele noastre în lumina Codului etic **Comuniștii — exemple mobilizatoare de muncă**
- **Alb-negru**
- **Pe meridianele globului**

Sarcinile subliniate de tovarășul Nicolae Ceaușescu la recenta Plenară a C. C. al P. C. R. — îndeplinite exemplar!

Activitate intensă în industrie și pe șantiere

■ Onorarea la termen a contractelor la export ■ Producție suplimentară ■ Utilizarea mai judicioasă a energiei ■ Reducerea mai accentuată a cheltuielilor de construcție

Planurile și programele de dezvoltare economico-socială a țării noastre pe anul 1987, dezbătute și aprobate recent în forumurile supreme ale democrației muncitorești, în cadrul Plenarei C.C. al P.C.R. și al recentei sesiuni a Marii Adunări Naționale, au fost primite cu viu interes și deplină aprobare de oamenii muncii din industria județului nostru. Prețioasele orientări, indicații și sarcini, formulate cu aceste prilejuri de tovarășul **NICOLAE CEAUȘESCU**, secretarul general al partidului, cu privire la încheierea în cele mai bune condițiuni a planului pe 1986, la pregătirea exemplară a anului 1987 constituie pentru toate colectivele de muncă un nou și mobilizator îndemn la acțiune. Cum se acționează, concret, în aceste zile, în unitățile industriale și de construcții ieșene?

— Avem în vedere, în primul rînd, onorarea tuturor contractelor la export pe acest an, ne relata ing. **Petru Necula**, directorul **Întreprinderii de prelucrare a lemnului** din Iași. Urmărim atent fiecare comandă pe secții, sectoare și ateliere, ca și modul cum se respectă condițiile de calitate stabilite prin contracte. Am luat, de asemenea, noi măsuri pentru expediția mai operativă a mărfii destinate pieței externe. În vederea pregătirii producției pe anul viitor, s-au creat toate condițiile pentru desfășurarea fabricației, la nivelul planului, chiar din primele zile, producția pe primul trimestru fiind asigurată cu contracte și comenzi. Concomitent, s-a trecut la proiectarea de noi modele de mobilă, acțiunea fiind avansată, în vederea încheierii de noi contracte pentru întregul an 1987.

— Pe baza rezultatelor de pînă acum, putem afirma că vom încheia planul pe acest an mai devreme, ne informa ing. **Alexandru Morariu**, directorul tehnic al I.M.M.R. Pașcani. Vom putea raporta astfel o producție marfă suplimentară în valoare de circa 37 milioane de lei, realizată, îndeosebi, pe seama creșterii productivității muncii cu 7,8 la sută peste plan. Vom depăși, de asemenea, planul la export cu circa 9,2 milioane de lei, ceea ce ne va permite intrarea în noul an cu o bună bază de pornire. Ceea ce va trebui să facem pentru un demaraj bun al anului 1987 este perfecționarea organizării muncii, în sensul utilizării cît mai judicioase a energiei electrice, prin aplatizarea consumului de vîrf, atît pe ore, cît și pe zile și paliere.

— Brigada specializată de instalații, din cadrul **Trustului antrepriză generală de construcții industriale** Iași, ne-a răspuns ing. **Sorin Munteanu**, șeful acesteia, are de finalizat pînă la sfîrșitul anului și de continuat în anul viitor mai multe obiective — aducțiuni de apă potabilă, racorduri la instalații de termoficare, canalizări, lucrări de irigații etc., care condiționează deschiderea altor fronturi de lucru celorlalți constructori. Realizarea înainte de termen a unora dintre obiective, ca și construirea lor în condiții de eficiență su-

M. CIOBOTARU

(continuare în pag. a 2-a)

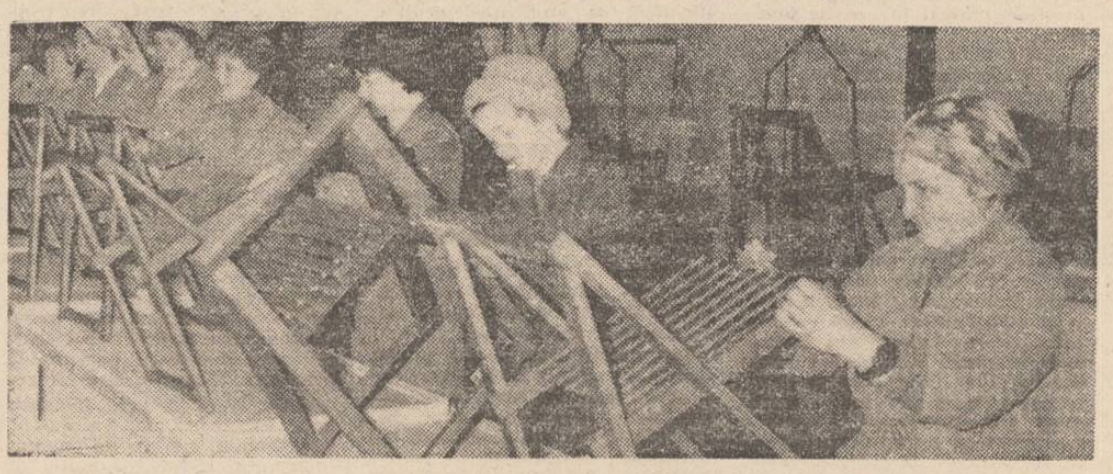

La Întreprinderea de prelucrare a lemnului, calitatea producției de mobilă pentru export se află în centrul atenției. Finisoarele Maria Timofte, Elena Anane și Ana Berijan, din imagine, lucrează la linia de finisaj, condusă de maistrul Vasile Hogași, sector ce ocupă un loc fruntaș în întrecerea socialistă Foto: L. STRATULAT

Pentru creșterea productivității muncii

La Întreprinderea de mașini-agregat și mașini-unelte speciale a intrat în producția de serie un manipulator destinat liniilor de montaj și descărcare a pieselor mari. Acesta este acționat mecanic și funcționează în ciclu automat și semiautomat. Prin utilizarea sa, se elimină efortul fizic în cadrul liniilor de montaj, iar productivitatea muncii crește de 5 ori.

Fabricarea în țară a noului produs, după o tehnologie elaborată de specialiști de la Institutul de cercetare științifică și inginerie tehnologică pentru industria construcțiilor de mașini din București, conduce la importante economii valutare.

Producție de lapte peste prevederile planului anual

Crescătorii de animale de la ferma de vaci din Fintinele a I.A.S. Copou au raportat, zilele trecute, un eveniment important. Acordînd o deosebită atenție îngrijirii și furajării animalelor, oamenii muncii de aici și-au îndeplinit, încă de la începutul acestei luni, planul anual la producția de lapte. Pe această bază, ei și-au onorat în întregime și obligațiile anuale la fondul de stat. Și aceasta în condițiile reducerii cheltuielilor de producție pentru un hectolitru de lapte cu 300 de lei. O contribuție deosebită la obținerea acestui succes și-au adus-o mulgătorii Vlad Hadîmbu, Ion Minciună și Ioji Butnaru. Pînă la sfîrșitul anului colectivul de aici s-a angajat să livreze suplimentar la fondul de stat peste 1 600 de hectolitri de lapte.

FIECARE LOCALITATE, O PUTERNICĂ CETATE ECONOMICO-SOCIALĂ!

La Mogoșești-Siret, în activitatea de recuperare a materialelor refolosibile

În general, e bine; în particular...

Am zăbovit îndelung asupra listei oferite de consiliul popular Mogoșești-Siret în legătură cu stadiul onorării sarcinilor de recuperare a materialelor refolosibile și, în final, a trebuit să ne declarăm învinși: deși nici o adunare nu „cade" pe totalurile oferite, am înțeles că, pe ansamblu, comuna și-a îndeplinit planul. **În 11 luni din acest an, au fost colectate și, în mare parte și expediate, materiale de acest gen însumînd 279 300 de lei, față de un plan anual de 252 700 lei.** „Ca în fiecare an, ne-am preocupat din timp de îndeplinirea acestor sarcini de mare importanță și, cu excepția textilelor, unde pretențiile sînt mai mari, am realizat și depășit sarcinile la toate celelalte materiale", concluzionează primarul **Nicolae Axinte.**

De acord cu interlocutorul, am încercat să vedem, mai întîi, **cum s-a acționat**, concret, și — în al doilea rînd — cu ce rezultate, **de către toți cei implicați în această acțiune de mare importanță economică.** Aflăm că, încă de la începutul anului, sarcinile au fost transmise către fiecare organizație și unitate, că stadiul îndeplinirii lor a fost frecvent analizat, cu efecte pozitive asupra situației concrete. Mai aflăm că s-au inițiat mai multe acțiuni vaste, pe comună, cînd care au străbătut localitățile colectînd de la populație materiale refolosibile, cu acest prilej deputații, secretarii organizațiilor de tineret, președinții comitetelor O.D.U.S. etc. situîndu-se în fruntea respectivelor acțiuni, mobilizînd populația. „Cel puțin cîte o asemenea acțiune, dacă nu chiar cîte două, au avut loc în fiecare circumscripție", precizează tov. Axinte.

Iată, veți spune, cum o treabă bine organizată a fost dusă corespunzător la capăt, așa cum o reflectă și rezultatele de ansamblu. Așa este, numai că... Numai că produc nedumerire nepotrivirile de care aminteam,

CONST. PĂLĂDUȚĂ

(continuare în pag. a 2-a)

Cu planul anual îndeplinit

Și colectivul **Întreprinderii comerciale de stat pentru legume-fructe Iași** raportează îndeplinirea integrală a planului anual la toți indicatorii economici înainte de termen. Încă de la data de 12 decembrie a.c., oamenii muncii din această unitate lucrează, după cum ne spuneau economistul Mihai Horhogea și economistul Elena Bujor, director și, respectiv, director adjunct, în contul anului viitor, preliminîndu-se, pînă la finele lunii, realizarea unei desfaceri suplimentare de circa 20 milioane de lei și obținerea unui beneficiu de aproape 1,5 milioane de lei peste prevederi.

Dezvoltarea economico-socială a României în anul 1987

Produsul social

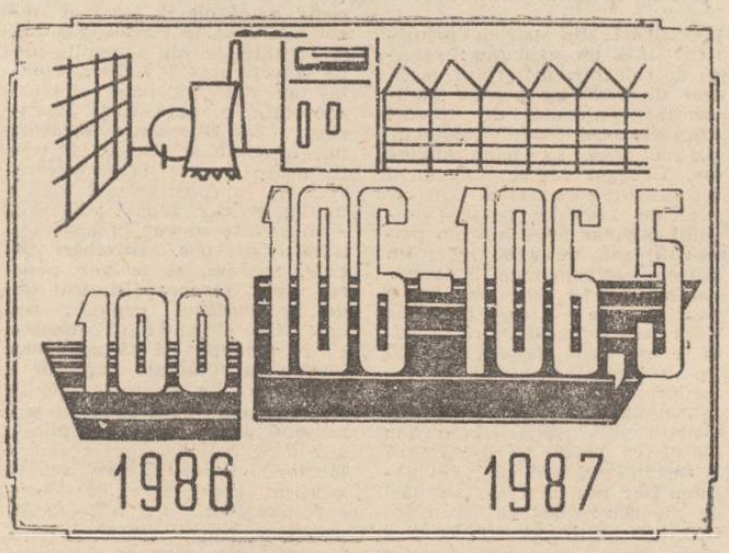

Venitul național

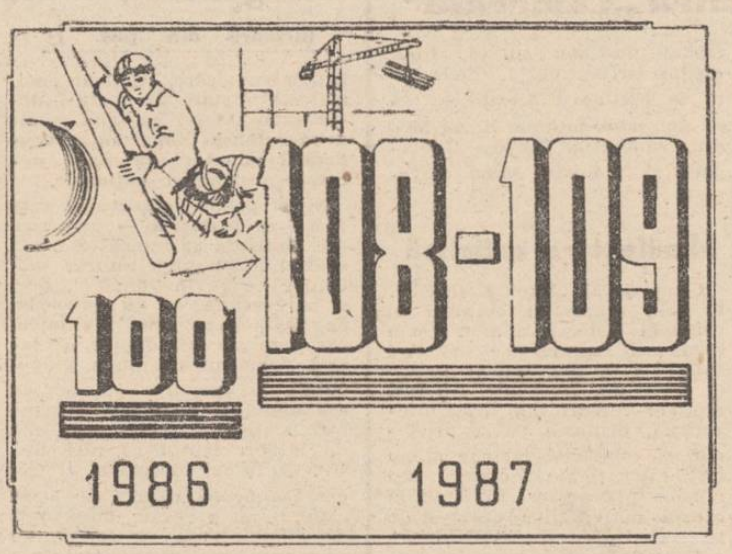

Dinamismul înalt, care va caracteriza dezvoltarea economiei românești în anul 1987, este ilustrat de sporirea substanțială a venitului național care, așa cum se vede din graficele de mai sus, devansează creșterea produsului social. (Desene de Mihai Șuhan)

Toate cheltuielile sînt efectuate din fondurile proprii

Din experiența I.R.E.

Pe parcursul semestrului al doilea din acest an, întreaga activitate desfășurată în cadrul **Întreprinderii de rețele electrice** a avut ca punct de plecare indicațiile secretarului general al partidului, tovarășul **NICOLAE CEAUȘESCU**, potrivit cărora **fiecare unitate trebuie să-și asigure finanțarea totală sau în cea mai mare parte din venituri proprii, renunțînd radical la credite bancare.**

„La 1 iulie a.c., ne spune ec. Gh. Chiorăscu, contabilul șef al întreprinderii, aveam, de exemplu, stocuri supranormative de peste 4 milioane de lei. Nu numai că am lichidat complet aceste stocuri, dar am ajuns chiar la un subnormativ de peste trei sute de mii de lei".

Pe ce căi? În urma unor analize întreprinse în consiliul oamenilor muncii, s-a procedat la o **redistribuire a materialelor** către activitățile din cadrul întreprinderii, iar acelea care nu au putut fi folosite în consumul propriu au fost livrate altor întreprinderi. Ulterior, s-a ajuns la o încadrare strictă în normele de consum stabilite.

Un alt factor de primă importanță, care a influențat vizibil creșterea eficienței economice, l-a constituit **reducerea perioadei dintre emiterea facturilor și data încasării lor,** deși I.R.E. mai are de încasat zeci de milioane de lei, care continuă să producă... penalizări de sute de mii de lei pentru unele întreprinderi aparținînd agriculturii, industriei ușoare, chimiei, electrotehnicii, unor unități din subordinea Consiliului popular județean (penalizări ce vor reduce beneficiile întreprinderilor în cauză).

Stăruința cu care sînt chibzuite și consolidate finanțele unității ne-o demonstrează faptul că **I.R.E. nu mai apelează la credite,** lichidîndu-și în întregime un împrumut restant de circa 20 milioane de lei. **A realizat și a depășit toți indicatorii de eficiență economică.**

Așadar, o situație financiară bună, care atestă, în practică,

Noul mecanism economic — aplicat cît mai eficient!

valabilitatea măsurilor luate în acest an privind programul de perfecționare a sistemului de finanțare și creditare.

La această situație s-a ajuns printr-o mobilizare de excepție a eforturilor în toate compartimentele. **Biroul executiv al consiliului oamenilor muncii analizează zilnic situația energetică a județului,** urmărindu-se încadrarea în repartițiile de energie și putere. Treizeci și nouă de consumatori, alimentați direct de la stațiile de transformare, reprezentînd 75 la sută din consumul județului, sînt urmărite prin citirea orară a contorilor. Specialiști din unitate, în colaborare cu Centrul teritorial de calcul electronic, **au realizat un sistem de telegestiune a marilor consumatori,** asigurîndu-se urmărirea în orice moment, pe un display, la comandamentul energetic, a puterilor absorbite. Și de aici posibilitatea de intervenție operativă. În prima etapă, s-a racordat la acest sistem stația Galata, de unde este urmărit C.U.G. Lunar, organul de conducere colectivă analizează, de asemenea, **programul propriu de modernizare a proceselor de producție,** în special introducerea treptată a telegestiunii la marii consumatori industriali. Aplicarea unui ansamblu de 64 de măsuri a asigurat o creștere suplimentară a beneficiilor de 2,5 milioane de lei și o economie de energie electrică de peste 2 100 MWh.

Acum, în ultima lună a anului, se fac eforturi pentru buna pregătire a producției anului 1987. S-a prevăzut un milion de lei pentru policalificarea sau ridicarea calificării personalului muncitor, s-a trecut la aplicarea unor noi măsuri pentru reducerea consumului tehnologic propriu, dezvoltarea bazei energetice, prin folosirea unor surse noi. Se va monta, de exemplu, o stație de panouri solare, tip IST-12, la stația de transformare de la Întreprinderea de antibiotice, preliminîndu-se o economie de combustibil convențional de 11,8 tone.

Pe baza acestor măsuri și a altora se prelimină ca, la încheierea anului în curs, să se obțină o economie de 2 550 MWh și o substanțială reducere a cheltuielilor la 1 000 lei producție marfă.

ION HALIBEI

Plenara Comitetului județean Iași al femeilor

Ieri, a avut loc plenara Comitetului județean Iași al femeilor, care a analizat **contribuția comitetelor și comisiilor de femei la înfăptuirea planului pe 1986 și sarcinile ce le revin pentru realizarea prevederilor pe 1987 și activitatea desfășurată pentru înfăptuirea politicii demografice a partidului și statului nostru.**

Au participat președintele comitetelor municipal, orășenești și comunale ale femeilor și ale comisiilor de femei din întreprinderi, instituții și unități agricole.

Raportul prezentat și participantele la dezbateri au înfățișat contribuția adusă de femeile din județul nostru, sub conducerea organelor și organizațiilor de partid, la realizarea sarcinilor de plan pe 1986, în toate domeniile de activitate, hotărîrea de a acționa cu rezultate cît mai bune în continuare, în spiritul prevederilor din documentele Congresului al XIII-lea, al orientărilor și indicațiilor date recent de tovarășul **NICOLAE CEAUȘESCU**, secretarul general al partidului. În perioada care a trecut din acest an — s-a arătat — masele de femei au fost angajate ferm și au obținut rezultate notabile, prin generalizarea inițiativelor valoroase, în realizarea ritmică a producției fizice și marfă, a producției pentru export, în ridicarea nivelului tehnic și calitativ al produselor. De mare eficiență s-au dovedit acțiunile pe linia sporirii productivității muncii, a reducerii consumurilor, precum și a reciclării materialelor. A fost subliniat aportul cadrelor tehnico-inginerești, al femeilor din învățămînt, cercetare și proiectare. La sate, femeile au contribuit în mai mare măsură la realizarea producțiilor planificate, la dezvoltarea altor activități.

Apreciind rezultatele obținute, plenara a criticat neajunsurile manifestate, mai ales în ce privește nerealizările din unele unități economice, calitatea slabă a unor produse. S-a cerut o implicare mai activă a femeilor în organizarea producției și a muncii, în perfecționarea pregătirii profesionale. De asemenea, vor trebui inițiate noi măsuri care să conducă la creșterea răspunderii femeilor în asigurarea calității produselor. Plenara a cerut, în spiritul indicațiilor formulate de tovarășul Nicolae Ceaușescu la Plenara C.C. al P.C.R., ca în 1987 femeile să se angajeze cu toată energia în realizarea exemplară a sarcinilor ce le revin, în industrie și agricultură, în cercetare și proiectare, în celelalte domenii de activitate.

Înțelegînd importanța politicii demografice a partidului și statului nostru, pentru păstrarea sănătății poporului, a vigoării națiunii noastre socialiste, comitetele și comisiile de femei au acționat cu mai multă hotărîre pentru înfăptuirea acesteia, desfășurînd numeroase activități politico-educative și de sprijinire a familiilor cu mai mulți copii. În județul nostru se înregistrează unul dintre cei mai înalți indici de natalitate pe țară, respectiv de 21 la mie.

În continuare, a fost prezentată o informare cu privire la sarcinile ce revin femeilor din județul Iași, la rezultatele obținute prin acțiunile întreprinse de comitetele și comisiile de femei în domeniul colectării și valorificării materialelor refolosibile.

În încheierea dezbaterilor, a luat cuvîntul tovarășa **Maria Chiriac,** secretar al Comitetului județean de partid, președintele Consiliului județean Iași al F.D.U.S.

În legătură cu problemele analizate, plenara a adoptat măsuri corespunzătoare.

Urbanistică nouă, modernă în zona C.U.G.

Activitate intensă

(urmare din pag. 1)

perioară, prin reducerea costurilor și creșterea productivității muncii ne preocupă în măsură sporită. Drept mărturie a acestei preocupări este faptul că, pe cele 11 luni parcurse din acest an, avem economii la costurile de producție estimate la aproape 2 milioane de lei, realizate pe seama creșterii gradului de prefabricare a unor elemente, recuperarea unor materiale din dezafectări, tipizarea unor componente de instalații etc. Așa cum ne-a indicat tovarășul Nicolae Ceaușescu, secretarul general al partidului nostru, vom acționa și în viitor pentru reducerea mai accentuată a cheltuielilor de organizare de șantier. Una dintre soluțiile pe care le vom permanentiza va fi, în acest sens, construirea unor instalații electrice, termice, de canalizare etc., pe soluții definitive, care să poată fi utilizate de beneficiari și după retragerea șantierului. Depășirea, pînă la această oră, a valorii lucrărilor planificate cu peste un milion de lei, ne va permite devansarea încheierii acestui an cu cel puțin 11 zile și un început bun al anului 1987.

Dezbatere istoriografică

Facultatea de istorie-filozofie a Universității „Al. I. Cuza" și filiala Iași a Societății de științe istorice organizează astăzi, la ora 17, în sala de festivități a Liceului Național, o dezbatere istoriografică cu tema „Social și național în istoria României moderne", pe baza referatului prezentat de prof. univ. dr. Gheorghe Platon. Sînt invitați toți profesorii de istorie din municipiu.

Concerte de iarnă

Duminică, 21, luni, 22, și marți, 23 decembrie, în sala Filarmonicii „Moldova" vor fi prezentate trei concerte de iarnă oferite de cvartetul „Voces". La acest program de varietăți muzicale își vor da concursul actorii Carmen Tănase și Radu Duda, regia spectacolelor fiind semnată de Nicoleta Toia.

Un nou premiu pentru „Camerata"

La sfîrșitul săptămînii trecute, la Brașov s-a desfășurat cea de a șaptea ediție a concursului „Gh. Dima" pentru coruri de cameră. Corul „Camerata" al Sindicatului învățămînt din Iași, condus de dirijorul Ioan Pavalache, a repurtat un nou succes, fiind distins cu premiul I. Contribuții la obținerea acestui succes au mai adus soprana Elena Moșuc, violonista Tamara Gheorghiu și pianista Alina Pavalache.

„Vasiliana"

În aceste zile, elevii și cadrele didactice de la Liceul pedagogic „Vasile Lupu" participă la tradiționalele zile ale școlii, sub genericul „Vasiliana". S-au organizat sesiuni de referate și comunicări ale cadrelor didactice și ale elevilor, întîlniri între generații de elevi și profesori, dezbateri pe teme psihopedagogice, spectacole, serii cultural-educative, „balul bobocilor" etc. **(Gabriela Ioniță, elevă)**

Manifestare artistică

Cu prilejul „Zilei UNICEF", în sala căminului cultural al comunei Golăești a avut loc o frumoasă manifestare artistică susținută de pionierii și uteciștii școlii din localitate. Au fost recitate versuri din lirica universală, dedicate păcii, prieteniei și copilăriei fericite și au fost interpretate cîntece din muzica popoarelor, învățate în cadrul activităților desfășurate în cercul „Prietenii UNICEF", condus de prof. Viorica Ionescu și Elena Stăcescu. **(Iulia Minciuc, elevă)**

Schimb de experiență

Sub coordonarea Inspectoratului școlar județean, la Bîrnova, a avut loc un interesant schimb de experiență pe tema „Conceptul de progres școlar, succes și randament școlar. Evaluarea progresului școlar la nivelul ciclului de învățămînt". Au participat directorii de școli din Consiliul unic agroindustrial Holboca, alte cadre didactice.

Referatele prezentate, dezbaterile, precum și modalitățile și formele concrete de asigurare a progresului școlar, prezentate de colectivul de cadre didactice de la școala din Bîrnova, au fost interesante, acestea vizînd găsirea metodelor pedagogice adecvate în asigurarea reușitei școlare, precum și în pregătirea temeinică a elevilor pentru activitatea productivă postșcolară.

Prof. C. Medeleanu

În general, e bine; în particular...

(urmare din pag. 1)

nepotriviri care, spunem noi, reflectă **o stare de lucruri necorespunzătoare, un mod greșit de a înțelege importanța recuperării acestor materiale necesare economiei naționale.**

Și o primă observație este aceea că **primăria** — cea care are obligația să cunoască exact stadiul îndeplinirii tuturor sarcinilor ce revin comunei, deci și a acesteia — **nu cunoaște, de fapt, care este realitatea.** Nu vom specula faptul că însuși primarul confundă planul consiliului popular cu cel de ansamblu, al localității. Oricine mai poate greși! Dar cum este de înțeles faptul că nici tov. Gh. Costescu, viceprimarul (cel care se ocupă expres de acest capitol) nu a reușit (după o zi de gîndire!) să ne spună, cu precizie, care este defalcarea sarcinilor? Nu reflectă oare acest lucru absența oricărei preocupări din partea primăriei? Iată un exemplu: sarcina de colectare a fierului vechi este de 1 000 kg pentru organizația comunală de tineret (cum spunea tov. Costescu), sau de 2 000 kg (cum afirmă tov. Georgel Matei, secretarul comitetului comunal al U.T.C.)? Este de 1 000 kg pentru consiliul popular (cum susține primarul), sau de 3 000 kg (cum afirmă viceprimarul)?! Trebuiau adunate 4 tone de mase plastice, de către primărie (cum știe primarul), ori în valoare de 6 000 de lei, de către comitetul comunal al femeilor (cum are viceprimarul în evidențe)? Și asemenea **inadvertențe, ilustrînd grăitor faptul că totul se desfășoară la întîmplare, mai sînt, din păcate.** Dar mai sînt și întrebări de alt gen: de ce membrii O.D.U.S. au livrat 500 kg fier vechi dacă, așa cum se știe la primărie, organizația nici nu are în plan o astfel de sarcină? (Am aflat noi „misterul" din ce-au colectat în plus uteciștii, adică elevii, s-a mai trecut cîte ceva în contul O.D.U.S. și organizației de femei!!); de ce colectivul C.P.A.D.M., fruntaș nu datorită unor eforturi deosebite, ci prin firea lucrărilor, la colectarea sticlelor (tot omul duce sticlele de care n-are nevoie la cooperative...) nu a colectat nici măcar un kg de fier vechi?; de ce...

Sînt, într-adevăr, multe întrebări de pus. **Întrebări pe care, sperăm, și le vor pune cu toată responsabilitatea cei de la consiliul popular, cei care are obligația să cunoască în amănunt și să acționeze pentru ca și aceste importante sarcini să fie onorate. Pentru că, repetăm, chiar dacă pe ansamblu planul este îndeplinit,** așa cum ne-au asigurat interlocutorii, **felul în care a fost asigurat acest lucru nu este corespunzător.** Iată o temă de meditație pentru cei de la Mogoșești-Siret, care se va finaliza, credem, cu învățăminte practice pentru 1987.

FAPTELE NOASTRE ÎN LUMINA CODULUI ETIC

Comuniștii — exemple mobilizatoare de muncă

„Prin faptele lor, comuniștii trebuie să fie exemple înaintate pentru toți cei în mijlocul cărora trăiesc și muncesc. Unitatea dintre vorbă și faptă trebuie să caracterizeze pe fiecare comunist". Astfel este enunțat unul dintre principiile Codului etic, îndreptar permanent și călăuză esențială ale fiecăruia dintre noi, în orice moment, principiu în a cărui materializare constă forța partidului și care se constituie, în același timp, în trainică temelie a împlinirilor prezente și viitoare. Și la întreprinderea de antibiotice, una dintre primele citorii ieșene ale societății socialiste, cunoscînd realizări și o dezvoltare notabile mai cu seamă în anii „Epocii Ceaușescu", comuniștii transpun în viață și muncă acest principiu, stimulînd, prin exemplarul lor comportament, energiile creatoare și dăruirea tuturor oamenilor muncii. Nu este o simplă formulă ziaristică afirmația că aproape oricare dintre membrii de partid de la I.A.I. ne-ar fi putut fi interlocutor. Opțiunea s-a îndreptat asupra a patru dintre ei, care, la unison, și nu dintr-un exces de modestie, s-au declarat a nu se considera exemple; faptele lor însă, ca și opinia tovarășilor de muncă, îi recomandă a fi astfel.

MARGARETA MUNTEANU, laborantă, serviciul de pregătire a materialului biologic: „Sînt în întreprindere chiar de la începuturile ei, de peste 30 de ani, și m-am putut convinge că un membru de partid trebuie să fie, în mod necondiționat și oricînd, exemplu prin pregătirea profesională și politică, prin comportament. Am învățat numai lucruri bune de la oameni pe care îi amintesc cu recunoștință — Mihai Gavrilescu și Ligia Ionescu". A venit, apoi, rîndul ei să-i învețe pe alții, căci rolul comuniștilor nu este numai de a munci exemplar, ci și de a-i învăța pe alții. Dincolo de satisfacțiile muncii proprii, are

și bucuria de a fi contribuit la formarea unor oameni cu care se poate mîndri — Elena Dascălu, Maria Arhip... Unitatea dintre vorbă și faptă, în sectorul cu maximă importanță în care lucrează, și de activitatea cărula depinde, în continuare, întregul proces de producție, înseamnă, în primul rînd, calitate.

FILIP DOGARU, inginer, șeful secției a II-a: „Sînt convins că forța exemplului personal e mai puternică decît toate cuvintele, de aceea m-am obișnuit nu să arăt altora, ci să încerc să înțeleg cît mai multe probleme, să mă implic efectiv, cot la cot cu ceilalți membri ai colectivului, în rezolvarea lor optimă. Cu oricine poți realiza o mie de lucruri dacă îl determini să fie entuziast — pentru aceasta, trebuie să fii tu însuți entuziast". De la vorbe la fapte: șeful secției îi știe după prenume, nume și probleme pe fiecare dintre cei 234 de oameni cu care lucrează, și acționează asupra fiecăruia pentru a-i pune în valoare cît mai bine valențele. Într-o discuție cu unul dintre oameni (meseriaș bun, dar dificil), care voia să plece din secție, l-a lămurit să rămînă, căci satisfacțiile profesionale sînt de neînlocuit. Acesta a rămas și nu-i pare rău — iată un exemplu convingător. Iar faptul că secția este fruntașă în întrecerea socialistă se constituie în cel mai puternic argument al reușitei.

EUGEN DIACONU, inginer, cercetător principal la Centrul de cercetări pentru antibiotice: „De cînd lucrez aici — adică de 13 ani — nu a existat zi în care să nu fi învățat cîte ceva — în ceea ce privește competența profesională, entuziasmul și intuiția prospectivă, esențiale în munca de cercetare — de la comuniști și specialiști de frunte cum sînt Alexandru Sauciuc și Ștefan Luca. Consider că profesionalismul și disciplina nu trebuie să fie excepții, ci reguli și obișnuințe ale muncii și vieții de fiecare zi, de aceea nu mă pot crede un exemplu, iar spiritul critic, ce trebuie să fie tot o regulă, îmi spune că nu am făcut încă totul". Zgîrcit cu vorbele, Eugen Diaconu nu promite nimic; generos cu faptele, el face ca promisiunile nemărturisite să fie cu mult întrecute de realizări. Nemulțumindu-se doar cu îndeplinirea atribuțiilor ce-i revin din planul de cercetare, desfășoară și o intensă muncă de creație, cu rezultate practice elocvente, contribuind la constituirea unui colectiv exemplar.

EMIL HAGIU, lăcătuș, secretarul comitetului U.T.C. pe întreprindere: „Nu numai eu, dar fiecare din cei peste 400 de uteciști am fost stimulați continuu de exemplul comuniștilor. Rolul acestora în formarea și devenirea noastră ca oameni de nădejde este esențial; fiecare dintre noi își dorește să ajungă, în timp, asemenea lor. Tradiția împlinirilor și succeselor poate fi continuată de către noi prin moștenirea și amplificarea tezaurului format din experiență, disciplină, spi-

rit revoluționar și dăruire — tot atîtea calități ce ne mobilizează și ne devin și nouă proprii". Contribuția tinerilor la realizările întregului colectiv, succesele repurtate de ei în activități specifice sînt tot atîtea dovezi că tradiția va fi continuată, că această adevărată școală a muncii și vieții care este Întreprinderea de antibiotice va fi absolvită, cu calificative maxime, de noi și noi generații.

Rubrică realizată de CLEMENT POPA
Foto: G. Onofrei

SPORT • SPORT • SPORT • SPORT

■ **Haltere.** La Constanța s-a desfășurat concursul republican pe categorii de greutate pentru seniori și juniori. În absența componenților lotului național de seniori, primele locuri au revenit unor tineri, care s-au remarcat cu acest prilej. Printre ei, s-au aflat și elevi ai antrenorului Ovidiu Nemțanu, de la Nicolina Iași, care au ocupat un loc I, prin Dan Șraer (16 ani, elev la Lic. energetic), la cat. 52 kg, precum și cinci locuri II și două locuri III, prin Dan Șraer (care a fost selecționat în lotul reprezentativ de juniori), Gigi Iordan, C. Boghian și Romeo Iftimie. S-au mai remarcat Gelu Vișan și Dan Chiuariu.

■ Pe stadionul Dinamo din Capitală s-a desfășurat meciul dintre echipele Victoria București și Corvinul Hunedoara, meci restanță din etapa a 17-a a campionatului diviziei A la fotbal. Partida s-a încheiat cu scorul de 1—0 (0—0) în favoarea formației Victoria București, unicul gol fiind marcat de Balaur (min. 58). La încheierea primei părți a campionatului, pe primul loc în clasament se află echipa Steaua București, cu 30 puncte (un joc mai puțin disputat), urmată de formațiile Dinamo București — 24 puncte, F.C. Olt — 22 puncte, F.C. Argeș Pitești — 20 puncte.

Curier juridic

Anton Giurgi, str. Trompetei nr. 1: Soția a primit alocația de stat pentru copii în locul dv. chiar din luna următoare aceleia în care ați pierdut calitatea de persoană încadrată în muncă, întrucît la data acordării drepturilor respective avea vechimea de 3 luni prevăzută de lege. La data reîncadrării dv. cu contract de muncă pe durată nedeterminată, soția a încetat să mai fie beneficiară de alocație urmînd să vi se acorde dv., dar numai după împlinirea unui termen de 3 luni de la reîncadrare, pentru următoarele 6 luni cuantumul alocației fiind redus cu 50 la sută (art. 7, alin. 3 din Decretul nr. 410/1985).

Maria Olariu, str. 23 August nr. 29, scara B, ap. 1, parter: Dacă soțul nu mai îndeplinește condițiile pentru a beneficia de alocație de stat, drepturile respective se acordă soției prin unitatea unde este încadrată în muncă, dar numai pînă la reîncadrarea soțului cu contract de muncă pe durată nedeterminată.

Teodor Lupu, str. Mușatini nr. 55, bl. R 2, scara A, et. 3, ap. 4. În măsura în care personalul unității unde sînteți încadrat în muncă a beneficiat de S.R.L., acest drept trebuia să vi se acorde și dv. Persoana încadrată în muncă are dreptul, în fiecare săptămînă, la un repaus de cel puțin 24 ore consecutive. Potrivit Codului muncii, repausul săptămînal se acordă, de regulă, duminica. În cazul în care procesul de producție nu permite întreruperea activității sau specificul serviciului impune desfășurarea muncii și în ziua de duminică, conducerea unității, cu acordul comitetului sindicatului, stabilește o altă zi din săptămînă ca zi de repaus, cu condiția ca cel puțin o dată în două luni fiecărei persoane să i se asigure ziua de repaus săptămînal duminica. În cazuri excepționale, impuse de condițiile în care se desfășoară activitatea pe șantiere izolate, repausul săptămînal poate fi acordat, prin cumulare, într-o perioadă mai lungă, cu consimțămîntul persoanelor încadrate în muncă. În cazul în care problemele ridicate de dv. nu pot fi soluționate pe cale administrativă, aveți posibilitatea să vă adresați organelor de jurisdicție a muncii în raport de valoarea litigiului.

Ștefan Mustață, str. Cernei nr. 4 A, bl. A 3, scara A, et. 4, ap. 8: În conformitate cu prevederile art. 613 din Codul de procedură civilă, președintele instanței, primind cererea de divorț, fixează un termen la care ambii soți să se prezinte în camera de consiliu. La acest termen, președintele stăruie pentru împăcarea părților. Dacă soții nu se împacă ori soțul pîrît nu se prezintă, iar din căsătorie au rezultat copii care sînt minori, se stabilește un termen de gîndire de cel puțin 3 luni și cel mult 6 luni. La împlinirea acestui termen, la cererea reclamantului, se vor cita părțile și dacă ele nu s-au împăcat ori soțul pîrît nu se înfățișează, președintele instanței va fixa termen pentru judecarea cauzei. Cererea de divorț este de competența judecătoriei în raza căreia se află cel din urmă domiciliu comun al soților. Dacă soții nu au avut domiciliu comun sau dacă nici unul dintre soți nu mai locuiește în circumscripția judecătoriei arătate mai sus, instanța competentă este aceea în raza căreia își are domiciliul pîrîtul.

GH. TEODOROVICI
consilier juridic principal

în 24 de ore

TELEVIZIUNE. 20 Telejurnal; 20,15 Viața economică; 20,25 Cu inimile pline de zbor și de lumină. Versuri și cîntece patriotice, revoluționare; 20,35 Tribuna Tv.: Calitatea — responsabilitate muncitorească, dăruire patriotică; 20,50 Film serial: „Ambulanța". Episodul 6; 21,50 Telejurnal.

CINEMATOGRAFE. Victoria, orele 9; 11,30; 14; 16,30; 19: „Waterloo"; Republica, orele 9; 11; 13; 15; 17; 19: „Săgeata neagră"; Copou, orele 9; 11; 13; 15; 17; 19: „Iubire fără soare"; Dacia, orele 9; 12; 15; 18: „O floare și doi grădinari"; Tineretului, orele 9; 11; 13; 15; 17; 19: „Profetul, aurul și ardelenii"; PAȘCANI, Casa de cultură: „Taina muntelui de aur"; Clubul C.F.R.: „Veșnic tineri"; Târgu Frumos: „Incendii la Krong Young"; Hîrlău: „O persoană foarte importantă"; Podu Iloaiei: „Nu te voi uita niciodată"; Hălăucești: „Lebedele negre"; Răducăneni: „Rămîi, fericire".

OPERA ROMÂNĂ, ora 18: „Faust", spectacol extraordinar, cu concursul tenorului Ștefăniță Lascu, solist al Operei Române din București.

TIMPUL PROBABIL. Vremea va fi predominant închisă, cu cerul noros, pînă la acoperit. Local, se vor semnala precipitații sub formă de ninsoare, lapoviță și ploaie. Vîntul va sufla slab, pînă la moderat, din sectorul nord-vestic. Minimele vor oscila între minus 6 și 0 grade, iar maximele, între minus 2 și 5 grade. Izolat, ceață.

Dispecerat ?!

Simbătă dimineața, ne-a vizitat la redacție cetățeanul Petru Hristache, care ne-a relatat că la apartamentul de la etajul trei, scara B a blocului Q 2 din bulevardul Dimitrie Cantemir nr. 11, s-a spart, de cîteva zile, o conductă pentru apă caldă. Locatarii au anunțat la punctul termic și la dispeceratul de termoficare (telefon, 41956), dar la fața locului nu a venit încă nimeni, iar apa curge neîncetat, degradează instalațiile electrice, apartamentele de la etajele inferioare.

Am sunat și noi la telefonul 41956. Tovarășul Rotaru, dispecerul de serviciu, ne-a asigurat că, în cel mult jumătate de oră, la apartamentul cu pricina vor sosi lucrătorii din echipa de intervenții, care vor repara conducta. Luni dimineață, la redacție a revenit locatarul Petru Hristache, comunicîndu-ne că tovarășii de la sectorul termoficare al G.I.G.C.L. nu s-au prezentat. Abia la prînz au venit cîțiva lucrători care au văzut despre ce este vorba, au înmînat tuturor locatarilor de la etajele inferioare cîte un act de constatare, prin care... li se atrage atenția că au obligația de a remedia defecțiunea constatată și au plecat! Iar apa curge și în prezent.

Ce o fi însemnînd „intervenție rapidă" pentru lucrătorii de la G.I.G.C.L. și ce rost o mai fi avînd acest dispecerat? Poate ne informează conducerea Grupului de întreprinderi, o dată cu măsurile luate pentru sancționarea celor vinovați.

DIMITRIE CĂLĂRAȘI

alb negru

■ **PENSIONARE.** Începînd de ieri, a ieșit la pensie, pentru o binemeritată odihnă, după o muncă neîntreruptă de 45 de ani în aceeași profesie, Victor Varlam, care, în ultima vreme, a îndeplinit funcția de director adjunct al D.J.P.Tc. Va avea, de acum, mai mult timp pentru filatelie, pasiunea sa, căreia i se va dedica, în continuare, și în calitate de membru al comitetului executiv al Asociației filateliștilor din România. ■ **CĂMIN.** Copiii care frecventează grădinița cu program prelungit a Întreprinderii „Țesătura" — ne scrie **Viorel Tașcu,** din str. Izlaz nr. 1 — dispun de condiții minunate de petrecere a timpului cît părinții lor sînt la serviciu. În plus, datorită preocupării conducerii grădiniței, prichindeii primesc zilnic un meniu variat și bogat. ■ **SERVICII.** Doina Racleru (șoseaua Sărăriei nr. 6) ne scrie că, vineri, 5 decembrie a.c., a așteptat o oră la atelierul de blănărie din bulevardul Independenței pînă să i se spună că... nu i se poate repara o scurtă din blană. La atelierul din stradela Bărboi, un lucrător i-a răspuns că o asemenea reparație durează cel mult o jumătate de oră, numai că, pentru aceasta, clienta trebuie să aștepte ca el să mănînce, sau să revină din oraș o altă lucrătoare, ceea ce, „oricum, mai durează". Am dori să cunoaștem și opinia conducerii Cooperativei „Solidaritatea" vizavi de asemenea servicii. ■ **ASPECT.** Călătorind cu tramvaiul observăm încă deseori vatmani care conduc neatent, în timp ce discută cu diverse cunoștințe. Cei puși să supravegheze modul în care se desfășoară transportul în comun ar trebui să intervină cu fermitate pentru că aceste acte de indisciplină pot avea urmări dintre cele mai grave. Așa s-au petrecut lucrurile și în ziua de 24 noiembrie a.c., cînd, discutînd cu un prieten, conducătorul tramvaiului cu numărul 227, de pe traseul 4, nu a observat la timp culoarea roșie a semaforului de la intersecția străzilor Cuza Vodă și Armeană și, frînînd brusc, a dezechilibrat călătorii din vagon. Încercînd să se sprijine, o femeie în vîrstă s-a lovit (ulterior, medicii au constatat că-și fracturase mîna), iar vatmanul și cunoștința sa au făcut haz de durerea călătoarei. ■ **DOPURI.** Împreună cu un vecin, am cumpărat de la chioșcul din cartier (Mircea cel Bătrîn) al I.P.P.S. cîte o sută de dopuri (a 0,60 de lei bucata) pentru astupat sticle. Ne-am păcălit amîndoi, deoarece nici unul dintre dopuri nu astupă ermetic recipienții. Mă întreb de ce se mai produc, atunci, aceste dopuri care nu folosesc la nimic? **(Liviu Călcâi)** ■ **TÎMPLAR.** Fiind găsit dormind noaptea, după ora 1, pe stradă, Ioan Hîrjobescu (str. Roman Vodă, bl. 769), tîmplar la I.P.L., a fost amendat cu 500 de lei. ■ **PAZNIC.** Cu aceeași sumă a fost amendat și Ioan Nechifor, paznic la autobaza C.U.G., care, în loc să-și îndeplinească atribuțiile de serviciu, dormea în post. ■ **SOȚ.** Îmbătîndu-se, făcînd scandal în apartamentul în care locuiește și alungîndu-și de acasă soția și cei cinci copii, Ion Vieru (str. Mircea cel Bătrîn nr. 11) a fost condamnat la trei luni de închisoare.

DUMITRU HARIGA

Pe meridianele globului

Reuniunea general-europeană de la Viena

VIENA 16 (Agerpres)

Grupul de lucru care se ocupă de aspectele militare ale securității europene dezbate în aceste zile, la reuniunea general-europeană de la Viena, probleme legate de modul de transpunere în viață a măsurilor de încredere prevăzute în Actul final de la Helsinki și a prevederilor documentului Conferinței de la Stockholm privind măsuri de încredere și securitate și pentru dezarmare în Europa.

Reprezentantul țării noastre s-a pronunțat pentru reducerea și limitarea activităților militare în Europa și în primul rînd ale celor două alianțe militare, arătînd, în același timp, că reducerea forțelor militare, a armamentelor și cheltuielilor militare constituie calea cea mai importantă pentru întărirea încrederii și securității pe continent.

Situația din Liban

CAIRO 16 (Agerpres)

Conducerea Organizației pentru Eliberarea Palestinei (O.E.P.) a acceptat acordurile privind încetarea focului la Beirut și în sudul Libanului între combatanții palestinieni și milițiile organizației politico-militare „Amal", a anunțat la Cairo un purtător de cuvînt al O.E.P. În acest sens — precizează agenția M.E.N. — el a menționat că forțele palestiniene sînt în curs de retragere din orașul Maghdousheh.

O.E.P. a acceptat aceste acorduri cu condiția, înainte de toate, a încetării imediate a focului și ridicării stării de asediu în jurul taberelor de refugiați palestinieni. Totodată, s-a convenit ca pozițiile militare deținute la Maghdousheh să fie predate forțelor naționale libaneze care nu au fost implicate în luptele împotriva taberelor de refugiați palestinieni, a declarat purtătorul de cuvînt al O.E.P.

NAȚIUNILE UNITE 16 (Agerpres)

Într-o scrisoare adresată secretarului general al O.N.U., reprezentanța permanentă a Libanului la Organizația Națiunilor Unite a condamnat hotărît continuarea atacurilor israeliene împotriva Libanului. În cursul acestui an — se arată în scrisoare — ca urmare a raidurilor aviației israeliene, au fost ucise 35 de persoane, iar alte 130 au fost rănite.

BEIRUT 16 (Agerpres)

Pentru a doua zi consecutiv, situația s-a menținut marți încordată la Beirut. Poliția libaneză citată de agențiile de presă, a precizat că între milițiile Amal și combatanții palestinieni au avut loc noi ciocniri cu arme de artilerie și lansatoare de rachete în perimetrul taberelor Shatila și Bourj El Barajneh.

Convorbiri economice româno-ungare

BUDAPESTA 16 (Agerpres)

La Budapesta, au avut loc convorbiri între ministrul comerțului exterior și cooperării economice internaționale, Ilie Văduva, și Veress Peter, ministrul comerțului exterior al R.P. Ungare, cu ocazia semnării protocolului privind schimburile de mărfuri și plățile dintre România și Ungaria, pe anul 1987.

Au fost convenite măsuri pentru lărgirea și diversificarea, în continuare, a relațiilor economice româno-ungare.

Ministrul român a fost primit de Marothy Laszlo, vicepreședinte al Consiliului de Miniștri, președintele părții ungare în Comisia mixtă guvernamentală româno-ungară de colaborare economică. Cu acest prilej, au fost evidențiate posibilitățile de care dispun economiile naționale ale celor două țări pentru dezvoltarea colaborării și cooperării bilaterale.

FOTBAL — Cupa intercontinentală în... suita comentariilor

TOKIO 16 (Agerpres)

În comentariul pe marginea meciului desfășurat la Tokio între echipele River Plata Buenos Aires și Steaua București contînd pentru Cupa Intercontinentală de fotbal, corespondentul agenției Prensa Latina notează, între altele: „Steaua București a jucat mai bine decît River Plata, fotbaliștii români demonstrînd o bună pregătire tehnică și abilitate în manevrele tehnico-tactice. Dar lor le-a lipsit atributul pe care argentinienii l-au avut și s-au servit de el pentru a cîștiga Cupa Intercontinentală. Este vorba de o anume știință a jocului, de o „viclenie" pe care o posedă fotbaliștii cu experiență. Golul uruguayanului Antonio Alzamendi este fundamental pentru a înțelege ce s-a întîmplat la Tokio și pentru a defini diferența ce separă pe River de Steaua, și în general pe fotbaliștii argentinieni de echipele europene. Este vorba despre acea spontaneitate și vivacitate în rezolvarea anumitor situații-cheie ce pot apărea într-o partidă de fotbal: de a face să încline în mod neașteptat balanța în favoarea ta cu ajutorul unor manevre individuale ce nu pot fi intuite de adversar. În acest context, victoria argentinienilor este elocventă. Norberto Alonso l-a căutat de la 30 m pe Alzamendi, într-un moment în care echipa adversă se aștepta la un schimb de pase sau la o lovitură directă spre poartă. Alzamendi a profitat de această situație pentru a pătrunde pe partea dreaptă, a așteptat ieșirea lui Stîngaciu din poartă și a tras.

Partida în general a fost animată, cu faze interesante de ambele părți și un ritm susținut. Românii păreau mai puternici, mai ales prin țesătura lor de pase la mijlocul terenului, însă jocul lor nu avea precizia necesară finalizării.

În comentariul agenției E.F.E. — Madrid se scrie: „Partida dintre River Plata și Steaua București s-a caracterizat printr-un joc echilibrat, cu faze interesante și de o bună valoare tehnică. Românii au dominat mijlocul terenului, dar River Plata a fost mai incisivă și mai clară în fazele de atac. Steaua București a avut o comportare meritorie, însă nu a știut să depășească cîteodată dura (deși corecta) apărare argentiniană".

TELEX

■ **HANOI**

Marți au continuat lucrările Congresului al VI-lea al P.C. din Vietnam. Delegații au dezbătut raportul politic al C.C. al P.C. din Vietnam, precum și raportul „Cu privire la direcțiile principale ale dezvoltării economice și sociale a R.S. Vietnam în perioada 1986 — 1990" — transmite agenția TASS.

■ **BEIJING**

După cum transmite agenția TASS, la Shanghai, în R. P. Chineză, a fost deschis la 15 decembrie un consulat general al U.R.S.S.

■ **WASHINGTON**

Un grup de 57 de senatori republicani și democrați și-a pus semnătura pe o scrisoare adresată președintelui Reagan în care își exprimă îngrijorarea în legătură cu hotărîrea Statelor Unite de a nu mai respecta prevederile Tratatului SALT-II — relatează agențiile internaționale de presă. Autorii scrisorii cer șefului executivului american „să adopte măsurile necesare pentru ca S.U.A. să revină la respectarea limitelor stabilite de Tratatul SALT-II.

■ **PRETORIA**

Autoritățile de la Pretoria continuă politica de represalii față de orice acțiune care lezează interesele regimului. Un organism guvernamental de cenzură a interzis publicarea unui raport al Partidului Federal Progresist (P.F.P.), grupare albă de opoziție, care are 27 de reprezentanți în „parlamentul" de la Capetown. Acest raport urma să prezinte detalii privind acțiunile și măsurile care contravin chiar constituției țării, să înfățișeze în mod real climatul de prigoană din țară.

■ **TOKIO**

Japonia, S.U.A., Marea Britanie, Franța și R.F.G. — grupul „celor cinci" al principalelor state industrializate occidentale — au căzut de acord asupra înființării așa-numitului Club de la Tokio, un institut de cercetări în problemele economiei mondiale. La crearea Clubului de la Tokio vor participa cinci centre științifice din țările respective.

■ **HELSINKI**

Un comunicat al Ministerului finlandez al Muncii relevă că, în luna octombrie, numărul somerilor din această țară a crescut cu 4 400. Potrivit aceluiași comunicat, în Finlanda rata șomajului este de 5,6 la sută din forța de muncă.

■ **SAN SALVADOR**

În mai multe zone din Salvador au fost semnalate, în ultimul timp, puternice ciocniri între trupe ale guvernului și forțele insurgente, atît în preajma unor mari localități, cît și în zonele rurale. Membrii Frontului Farabundo Marti de Eliberare Națională, principala grupare politico-militară a insurgenților salvadorieni, au atacat mai multe poziții ale trupelor guvernului. Din surse ale insurgenților, agenția U.P.I. informează că trupele guvernului, în ultimele 25 de zile, au pierdut — morți sau răniți — 420 militari. Din surse de la San Salvador se relevă că, în săptămîna trecută, 32 de insurgenți au fost uciși, alți 15 fiind răniți.

■ **PARAMARIBO**

Autoritățile guvernamentale surinameze și-au reinstituit controlul asupra tuturor zonelor de importanță economică ocupate temporar, în regiunea de est a țării, de forțe mercenare contrarevoluționare — anunță un comunicat oficial dat publicității la Paramaribo.

■ **ISLAMABAD**

Un val de frig neobișnuit afectează cîmpiile și zonele de munte din Pakistan. În ultimele trei zile, 37 persoane și-au pierdut viața din cauza gerului. Orașul-port Karachi, caracterizat de obicei printr-o climă deosebit de blîndă, a cunoscut în aceste zile temperatura cea mai scăzută din ultimii 54 de ani, 3 grade Celsius.

mica publicitate

FELICITĂRI

Cu ocazia sărbătoririi zilei de naștere, Nuța, soție, Ticu și Maria Manea urează dragului lor Nicolae Chiorcea sănătate, fericire și un călduros „La mulți ani!" (15842)

DECESE

FAMILIA îndurerată anunță încetarea din viață a celui ce a fost CONSTANTIN (Agachi) HUMA, 71 de ani. Înmormîntarea, joi, 18 decembrie, la cimitirul din satul Tufești de Sus, Scînteia. Nu-l vom uita niciodată! (15855)

MARIA, soție, fiicele, ginerii și nepoții anunță, profund îndurerați, încetarea fulgerătoare din viață a bunului lor soț, tată și bunic, lt. în rezervă GHEORGHE PALADE, în vîrstă de 78 de ani. Cortegiul funebru va pleca joi, 18 decembrie, ora 12, din str. Siroici nr. 12, spre cimitirul Eternitatea. Nu-l vom uita niciodată! (15866)

LENUȚA, soție, Constantin, frate, copiii și nepoții anunță decesul, după o lungă și grea suferință, al dragului lor MIRCEA BILIAC, 57 de ani, locotenent în rezervă. Înhumarea, joi, 18 decembrie, ora 12, la cimitirul Sf. Treime — Păcurari. Nu-l vom uita niciodată! (15879)

RUDELE apropiate anunță încetarea din viață a scumpului lor PETRUȘ CIHODARU. Înmormîntarea, vineri, 19 decembrie 1986, ora 13, la cimitirul Eternitatea. (15890)

TEODORA, soție, Cristina, fiică, Paul-Victor, ginere, și Adrian, nepot, împreună cu rudele apropiate, anunță, cu adîncă durere, stingerea fulgerătoare din viață a prea bunului, iubitului și dragului lor DUMITRU PALIESCU, 72 de ani. Corpul neînsuflețit este depus la biserica Ziua Crucii. Înhumarea va avea loc joi, 18 decembrie, ora 13, la cimitirul Sf. Vasile. Îl vom păstra veșnic în amintirea noastră. (15872)

GEORGETA, soție, Stellana, soră, împreună cu fiicele și nepoatele, anunță, cu durere, trecerea în neființă a scumpului lor ȘTEFAN TEODORESCU, 48 de ani, mecanic la I.A.I. Înmormîntarea, joi, 18 decembrie, ora 14, la cimitirul Sf. Treime — Păcurari. Lacrimi și flori pe tristul său mormînt. (15881)

CU adîncă îndurerare, familiile Mircea Cadelcu și ing. Corneliu Albu anunță decesul dragului lor IOAN IOSUB, 91 de ani. Corpul neînsuflețit este depus la biserica catolică a cimitirului Eternitatea. Înmormîntarea, joi, 18 decembrie, ora 14, la același cimitir. Omagiu îndurerat bunului nostru tată. (15887)

MARICICA Rusu anunță încetarea din viață a celei ce a fost AGLAIA ABUNEI, 82 de ani. Înmormîntarea va avea loc joi, 18 decembrie, ora 12, la cimitirul Sf. Treime, în capela căruia este depus corpul neînsuflețit. (15909)

SOȚIA, copiii, nepoții și ginerele anunță moartea fulgerătoare a dragului lor GHEORGHE FĂINARU, în vîrstă de 74 de ani. Înmormîntarea, joi, 18 decembrie, ora 12, la cimitirul din comuna Mogoșești. Nu-l vom uita niciodată. (15898)

FAMILIILE Müller și Irimia, soțul și cei doi fii, părinții, frații, surorile, cumnații, nepoții și rudele apropiate anunță, cu adîncă durere, încetarea din viață a dragei lor ASPAZIA MÜLLER, în etate de 48 de ani, contabilă la T.A.G.C. ind. Iași. Înmormîntarea, joi, 18 decembrie, ora 11, la cimitirul Eternitatea, în capela căruia este depus corpul neînsuflețit. (15910)

MAMA, fratele, cumnata și nepoții anunță, cu durere, încetarea din viață a dragei lor ECATERINA (Nina) MANEA, pensionară. Înmormîntarea, joi, 18 decembrie, ora 12, la Cimitirul armenesc, în capela căruia se află depus corpul neînsuflețit. (15893)

ZDROBIȚI de durere, Costică, soț, Viorel, Alexandru, Vasilică, Eduard, copii, și rudele apropiate anunță decesul scumpei lor soții, mame, surori, cumnate și mătuși, ELENA SCUREI, 50 de ani. Înhumarea va avea loc joi, 18 decembrie, ora 12, la cimitirul din satul Dancu. Un gînd pios pentru sufletul ei nobil. (15917)

SOȚIA, copiii, nepoții și rudele apropiate anunță, cu nemărginită durere, încetarea din viață a celui ce a fost DUMITRU NASTASIU, 71 de ani. Înmormîntarea va avea loc joi, 18 decembrie, ora 12, la cimitirul din satul Obrijeni, comuna Popești. Va rămîne veșnic în amintirea noastră. (15913)

★

Familia Manole Corcaci aduce un pios omagiu celui ce a fost Gheorghe Lăzărescu. Condoleanțe familiei îndoliate.

Familia Gh. Angheluță transmite sincere condoleanțe familiei ing. Marcu Cimut pentru pierderea mamei.

Familiile Vlad, Volontir, Ailiesei și Grămadă regretă moartea dragului lor cumnat și unchi, Florin Chiriac. Condoleanțe familiei îndoliate.

Locatarii blocului 1 din str. Horia nr. 1 depling dispariția prematură a celui ce a fost Florin Chiriac și sînt alături de familia îndurerată.

Familiile Hagiu, Veruzi, Caluparu și Leibovici aduc un ultim omagiu celui ce a fost Gheorghe Lăzărescu și transmit sincere condoleanțe familiei îndoliate.

Familiile Popa, Vacaru și Vârlan regretă dispariția prematură a bunului coleg și prieten, Theodor Brașoveanu, și sînt alături de familia îndoliată.

Colectivul Editurii „Junimea" regretă încetarea din viață a lui Gheorghe Lăzărescu, adresînd sincere condoleanțe familiei îndoliate.

Prietenii din clasa a XII-a E, Liceul „Emil Racoviță" Iași, Laura, Mirela și Dan, sînt alături de colegul Erich Müller la marea pierdere suferită și transmit condoleanțe familiei îndurerate.

Colectivul de oameni ai muncii din cadrul I.U.G.T.C. Iași, profund îndurerat, este alături de colegul ing. Siegfried Müller la marea durere pricinuită de moartea soției și transmite întreaga compasiune familiei îndurerate. (15896)

Colectivul de oameni ai muncii de la Liceul industrial nr. 7 Iași aduce un pios omagiu celui care a fost primul director al acestei unități, ing. Adrian Costinescu, om înzestrat cu alese calități morale și intelectuale, care a condus și îndrumat cu multă competență activitatea în perioada anilor 1968—1982. Sincere condoleanțe familiei îndoliate!

Colectivul cadrelor didactice de la Liceul sanitar Iași este alături de colega prof. Maria Ciută în aceste momente grele prin care trece.

Comitetul județean Iași al femeilor transmite sincere condoleanțe tovarășei Elena Brașoveanu pentru decesul soțului.

Locatarii blocului 3, scara A, din Piața Unirii, regretă moartea prematură a distinsului colocatar Gheorghe Lăzărescu și transmit sincere condoleanțe familiei îndurerate.

Familia Emil Ungureanu este adînc îndurerată de dispariția fulgerătoare a celui ce a fost Theodor Brașoveanu și se alătură familiei îndoliate.

Redacția și administrația: strada Vasile Alecsandri nr. 8. Redactor-șef, telefon 45105; administrația și publicitatea, telefon 34070, interior 248; serviciul tehnic de noapte, telefon 30776. Tipar: Întreprinderea poligrafică, str. 7 Noiembrie nr. 49, telefon 37060

BIBLIOTECA CENTRALĂ UNIVERSITARĂ „M. EMINESCU" IAȘI

Proletari din toate țările, uniți-vă!

Flacăra Iașului

Organ al Comitetului județean Iași al P.C.R. și al Consiliului popular județean

Anul XLIII — Nr. 12 498 | Joi, 18 decembrie 1986 | 4 pagini — 50 bani

Vizita de lucru a tovarășului Nicolae Ceaușescu la Întreprinderea „Autobuzul" din Capitală

Tovarășul Nicolae Ceaușescu, secretar general al Partidului Comunist Român, președintele Republicii Socialiste România, a efectuat, miercuri, o vizită de lucru la Întreprinderea „Autobuzul" din Capitală, unitate reprezentativă a industriei noastre constructoare de mașini.

Nou dialog de lucru a fost consacrat continuării analizei, — inițiată în luna octombrie a acestui an.

Tovarășul Nicolae Ceaușescu a fost întîmpinat, și de această dată, cu deosebită dragoste și stimă de puternicul detașament muncitoresc de aici.

Întîlnirea conducătorului partidului și statului nostru cu factorii de răspundere și specialiștii prezenți s-a constituit într-o analiză aprofundată a rezultatelor dobîndite de colectivul întreprinderii pe linia asimilării de noi produse, precum și a direcțiilor principale de acțiune pentru diversificarea în continuare a fabricației, pregătirea temeinică și înfăptuirea în cele mai bune condiții a planului pe 1987.

În cadrul unei expoziții special amenajate au fost prezentate noi tipuri de autobuze, troleibuze, microbuze și autoutilitare. Directorul întreprinderii, Dumitru Gheorghe, a informat că indicațiile date de tovarășul Nicolae Ceaușescu cu prilejul vizitei precedente au fost transpuse în viață, ceea ce asigură sporirea considerabilă a calității produselor, a eficienței întregii activități. S-a subliniat că în vederea realizării acestor importante obiective a fost creat un colectiv larg de specialiști, care, sub îndrumarea directă, nemijlocită, a Comitetului Național pentru Știință și Tehnologie, a examinat și soluționat probleme privind îmbunătățirea activității de proiectare, concepție și producție, în condițiile utilizării cît mai depline a capacităților, a bazei tehnico-materiale, a forței de muncă, valorificării superioare a tuturor resurselor de care dispune întreprinderea. În acest sens, a fost evidențiat faptul că s-a trecut la realizarea de noi autovehicule destinate transportului urban și interurban prin aplicarea unor soluții constructive perfecționate. Prototipurile expuse se remarcă prin capacitate mai mare de transport, confort și funcționalitate sporite, greutate mai mică și consum mai redus de combustibil, fiabilitate ridicată. În fabricația acestor produse s-au avut, de asemenea, în vedere extinderea tipizării, creșterea indicilor de eficiență, precum și alte elemente impuse de exigențele unui transport modern.

Examinînd îndeaproape noile realizări ale întreprinderii, tovarășul Nicolae Ceaușescu a cerut să se acționeze pentru ridicarea continuă a performanțelor autobuzelor, troleibuzelor, microbuzelor și autoutilitarelor, astfel încît acestea să satisfacă în condiții tot mai bune cerințele beneficiarilor interni și externi. Totodată, s-a indicat să se treacă, începînd cu anul 1987, la producția de serie a noilor produse.

Cadrele de conducere, specialiștii l-au asigurat pe secretarul general al partidului că vor lua măsurile necesare pentru înfăptuirea indicațiilor și orientărilor date, pentru realizarea unor produse cu caracteristici tehnico-funcționale tot mai ridicate, competitive, pentru îndeplinirea la toți indicatorii, cantitativi și calitativi, a planului pe anul viitor și pe întregul cincinal 1986—1990.

Tovarășul Nicolae Ceaușescu a fost salutat, din nou, la plecare, cu multă căldură și entuziaste manifestări de dragoste și stimă de muncitorii și specialiștii prezenți. S-a aclamat cu înflăcărare pentru partidul nostru comunist, pentru secretarul său general, tovarășul Nicolae Ceaușescu. În același timp, s-a scandat „Ceaușescu — La mulți ani!", dîndu-se expresie urării dragi pe care colectivul întreprinderii o adresează, împreună cu întregul popor, conducătorului iubit al partidului și statului, care își consacră, cu neasemuită dăruire, abnegație revoluționară și fierbinte patriotism, întreaga putere de muncă binelui și fericirii națiunii, înfloririi neîntrerupte a patriei, ridicării ei pe trepte tot mai înalte de progres și civilizație, creșterii prestigiului și rolului României în lume, cauzei socialismului și păcii.

(Agerpres)

Dezvoltarea economico-socială a României în 1987

Dinamica producției industriale

Valoarea producției marfă

Valoarea producției nete

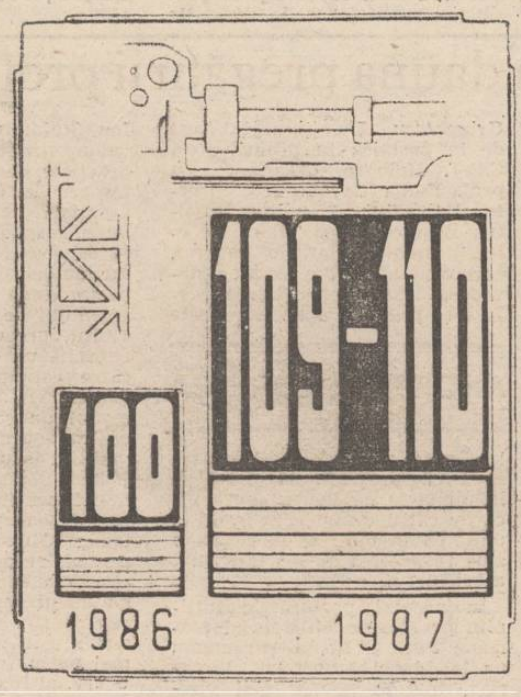

Urmărind îndeplinirea hotărîrilor Congresului al XIII-lea al partidului, Legea Planului național unic de dezvoltare economico-socială a României pe 1987 prevede accentuarea acțiunilor de îmbunătățire a nivelului tehnic și calitativ al producției și de reducere, în continuare, a consumurilor materiale și energetice, pe baza celor mai înalte cuceriri ale științei și tehnicii. Drept urmare, valoarea producției nete (a valorii nou create) va depăși, așa cum se vede din graficele de mai sus, valoarea producției marfă.

Tovarășul Nicolae Ceaușescu, împreună cu tovarășa Elena Ceaușescu, va avea o întîlnire prietenească de lucru cu tovarășul Todor Jivkov

Tovarășul Nicolae Ceaușescu, secretar general al Partidului Comunist Român, președintele Republicii Socialiste România, împreună cu tovarășa Elena Ceaușescu, va avea în cursul zilei de astăzi o întîlnire prietenească de lucru cu tovarășul Todor Jivkov, secretar general al Comitetului Central al Partidului Comunist Bulgar, președintele Consiliului de Stat al Republicii Populare Bulgaria, la Giurgiu—Ruse.

Răspuns comunist, prin fapte, chemărilor adresate de tovarășul Nicolae Ceaușescu la Plenara C.C. al P.C.R. din 9—10 decembrie

În pregătirea intrării în funcțiune a liniei de cale ferată Pașcani—Tg. Neamț

S-a dat în exploatare tunelul Cristești

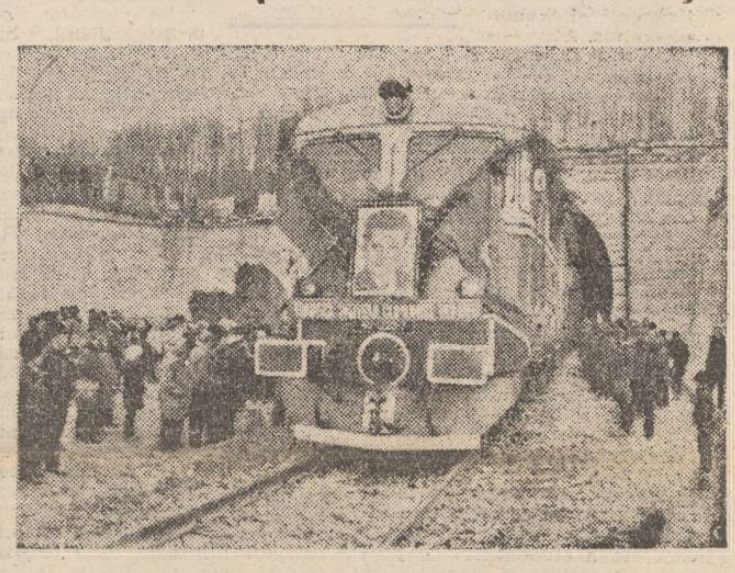

Din nou tunel, își face apariția primul tren care îl străbate

Ieri, pe șantierul noii magistrale de cale ferată Pașcani — Tg. Neamț, care va intra în exploatare peste puțin timp, a avut loc inaugurarea tunelului de la Cristești, obiectiv de mare complexitate tehnică și tehnologică, realizat de constructorii, montorii și minerii Brigăzii nr. 1 a Antreprizei de construcții tunele căi ferate din Brașov.

La festivitate au luat parte tovarășii **Dumitru Sandu**, secretar al Comitetului județean de partid Iași, **Ioan Cioară**, prim-vicepreședinte al comitetului executiv al Consiliului popular al județului Neamț, reprezentanți ai organelor de partid și de stat din orașele Pașcani și Tg. Neamț, ai Institutului de proiectări căi ferate București, ai Regionalei de căi ferate Iași, numeroși locuitori ai comunei Cristești.

Despre semnificația și importanța acestei realizări tehnice, precum și a întregii magistrale feroviare, care se înscrie ca o nouă și reprezentativă ctitorie a **„EPOCII NICOLAE CEAUȘESCU"**, au vorbit tovarășii **Vasile Iluc**, maistru, **Ștefan Manea**, directorul Antreprizei de construcții tunele căi ferate Brașov, și **Alexandru Filioreanu**, directorul general al Regionalei de căi ferate Iași. În cuvîntul lor, vorbitorii au reliefat că prin terminarea și inaugurarea lucrărilor tunelului de la Cristești, lung de 840 de metri, s-a făcut pasul hotărîtor spre finalizarea întregii linii de cale ferată Pașcani — Tg. Neamț, obiectiv de mare însemnătate economică, realizat datorită grijii permanente manifestate de secretarul general al partidului, tovarășul Nicolae Ceaușescu, care a aprobat, a urmărit și sprijinit îndeaproape lucrările acestei investiții.

Tovarășul **Dumitru Sandu**, referindu-se la succesele repurtate de constructorii tunelului, a adresat, în numele Comitetului județean de partid Iași, călduroase felicitări tuturor celor care au contribuit la executarea acestui obiectiv, precum și urarea de a întîmpina apropiata aniversare a zilei Republicii cu noi și însemnate realizări în finalizarea lucrărilor de pe acest important șantier, răspunzînd astfel, prin noi fapte de muncă, chemărilor și îndemnurilor adresate de secretarul general al partidului la recenta Plenară a C.C. al P.C.R.

Într-o atmosferă entuziastă, de fierbinte patriotism, cei prezenți au adoptat **textul unei telegrame, adresate C.C. al P.C.R., tovarășului NICOLAE CEAUȘESCU**, în care, printre

(continuare în pag. a 3-a)

Cu planul anual îndeplinit

La **Întreprinderea forestieră de exploatare și transport**, îndeplinirea programului de modernizare a producției, de perfecționare a organizării muncii este urmărită cu exigență, creînd condiții pentru creșterea productivității muncii și, pe această cale, pentru sporirea volumului de producție. Drept urmare, planul producției marfă pe anul 1986 a fost îndeplinit înainte de termen, urmînd ca, pînă la sfîrșitul lunii decembrie, să se realizeze o producție suplimentară de 4,5 milioane de lei. În aceste condiții, a fost realizată mai devreme și producția destinată exportului. S-au evidențiat exploatările forestiere din Pașcani, Podu Iloaiei și Hîrlău.

TINEREȚE, IDEALURI, RĂSPUNDERI

Calitatea dezbaterilor depinde de buna lor pregătire de către cursanți și propagandist

În cercurile de învățămînt politico-ideologic al A.S.C. se dezbate, în această lună, tema intitulată **„Concepția P.C.R., a secretarului său general, tovarășul Nicolae Ceaușescu, privind rolul activității politico-ideologice, de educare și formare a omului nou"**. În contextul actual, al efervescenței vieții politice din patria noastră, însușirea și aplicarea în viață a obiectivelor stabilite de partid, a orientărilor date de secretarul său general, este o datorie de prim-ordin a comuniștilor, a tuturor oamenilor muncii. De altfel, tovarășul **NICOLAE CEAUȘESCU** aprecia la recenta Plenară a C.C. al P.C.R. că, în domeniul ridicării nivelului de cunoștințe și de conștiință revoluționară, trebuie acționat în mod deosebit, încît **„să intensificăm activitatea generală de formare a omului nou, constructor conștient al socialismului și comunismului"**.

ÎNVĂȚĂMÎNTUL POLITICO-IDEOLOGIC AL A.S.C.

Dezbaterea care a avut loc **la anul al IV-lea instalații, de la Facultatea de construcții a Institutului politehnic,** pe tema amintită, prin modul în care a fost pregătită și s-a desfășurat, a clarificat doar în parte conceptul de om nou, datoria ce revine tinerilor ce-și desăvîrșesc pregătirea profesională de a-și însuși temeinic cunoștințele de specialitate, principiile politicii științifice, revoluționare a partidului nostru și de a le aplica în muncă și în viață. Spunem aceasta deoarece cele două referate, prezentate de studenții **Kalosz Balint** și **Cătălin Fetcu**, au făcut o trecere în revistă a principalelor aspecte în această problemă, cuprinse în bibliografia recomandată, fără a se referi însă, prin exemple convingătoare, și la activitatea concretă a studenților, de pregătire teoretică și practică în amfiteatre, ateliere, laboratoare sau pe șantier, la cerința manifestării în viață de către aceștia a unei atitudini înaintate. Și asemenea referiri ar fi fost la îndemînă, mai ales că în întrecerea „Fiecare A.S.C. — colectiv de educare comunistă a studenților", Facultatea de construcții se situează pe un loc fruntaș. În intervențiile lor, studenții **Paul Ostaci** și **Dorel Ciubotaru** au arătat aceleași lucruri cuprinse și în referatele amintite, cu toată strădania propagandistului, studentul **Brăduț Dima**, secretarul biroului A.S.C. pe an, de a îndrepta dezbaterea spre activitatea asociației, spre rezultatele obținute în facultate și institut. Doar unul dintre vorbitori, studentul **Gabriel Popescu**, a dovedit o mai atentă pregătire pentru dezbatere și a reușit să reliefeze aspecte teoretice și practice ale muncii politico-educative de formare a omului nou, de modelare a conștiințelor și aptitudinilor.

Se impune ca propagandistul, biroul A. S. C. să găsească și să aplice soluții de sporire a interesului în pregătire al cursanților, să întărească exigența față de modul în care studenții participă la dezbateri. O altă cauză este și aceea că din cei 25 de studenți ai anului IV — instalații în construcții — au fost prezenți în sală doar 13. Pe această linie este necesar și un control riguros al consiliului A.S.C. pe facultate, al celor de la nivelul institutului și din Centrul universitar, asupra modului în care se desfășoară învățămîntul politico-ideologic. Temele generoase cuprinse în problematica de studiu a cercurilor, sarcinile deosebit de mobilizatoare ce revin asociațiilor studenților comuniști, fiecărui tînăr din amfiteatre, în această etapă, viața colectivului, bogată în realizări, sînt tot atîtea premise ce pot fi mai bine valorificate în învățămîntul politico-ideologic al A.S.C.

Expediții „Cutezătorii"

În cadrul unei interesante expoziții — concurs, inițiată de Consiliul județean al Organizației pionierilor, au fost prezentate rezultatele expedițiilor pionierești **„Cutezătorii"**, desfășurate în acest an. Cele 68 de expediții, la care au participat 930 de pionieri, au avut ca obiective : cunoașterea trecutului de luptă al partidului și poporului nostru, a realizărilor din anii socialismului, ocrotirea mediului ambiant, studierea florei și faunei din diferite zone geografice ale patriei. Finalizîndu-și activitatea, membrii expedițiilor au prezentat în standurile expoziției studii, documente, colecții, imagini fotografice pe temele amintite, menite să îmbogățească materialul didactic din școli și C.P.Ș.P., să lărgească orizontul de cunoaștere al pionierilor.

Juriul județean a desemnat, între cîștigători, echipajele de la Școala nr. 23 Iași (coordonator, prof. Dumitru Bahrim) și Școala Boureni — Moțca (prof. Gicu Droanță) — locul I ; Școala nr. 9 (prof. Victoria Căpraru) și Școala nr. 5 Iași (prof. Dumitru Mihăilă) — locul al II-lea și școlile nr. 9 (înv. Violeta Isoveanu) și nr. 13 (prof. Emil Butnărașu) din Iași — locul al III-lea. **(A. Vasile)**

Pe teme de istorie

Recent, s-a desfășurat etapa municipală a concursului **„Idealul unității și independenței naționale în istoria poporului român"**, organizat de Comitetul municipal Iași al U.T.C. În cadrul probelor, membrii echipajelor participante au dovedit o bună cunoaștere a istoriei patriei, a concepției P.C.R., a secretarului său general, tovarășul Nicolae Ceaușescu, cu privire la evoluția istoriei noastre naționale.

Pe primele locuri s-au situat echipajele reprezentînd liceele „Victoria", Național, industrial nr. 4, agroindustrial, „E. Racoviță" și industrial nr. 3 din Iași.

„Cred că toate organizațiile Frontului Democrației și Unității Socialiste, sindicatele, Organizația Democrației și Unității Socialiste și, aș sublinia, în mod deosebit, tineretul, organizațiile de femei — dar, repet, mai cu seamă tineretul — trebuie să se angajeze cu toate forțele în această activitate uriașă de transformare a oamenilor. Trebuie să asigurăm ca tineretul nostru să-și însușească cele mai noi cunoștințe în toate domeniile".

NICOLAE CEAUȘESCU

Între inițiativele lansate de organizațiile de tineret, care și-au dovedit eficiența în producție, este și cea intitulată „brigada utecistă". În secția mecano-sudură a Combinatului de utilaj greu din Iași **acționează o asemenea brigadă, în formația de lucru a maistrului Gh. Stoian. Se disting prin hărnicie, respectiv prin realizarea a 12 la sută din planul producției marfă al secției, tinerii lăcătuși** Vasile Maftei, **secretar al comitetului U.T.C. pe secție,** Vasile Dorneanu, Petre Iacob și Constantin Mitca, **alți membri ai brigăzii**

Un bilanț bogat al acțiunilor de muncă patriotică

În preajma încheierii anului, Organizația județeană Iași a U.T.C. **se prezintă cu un bogat bilanț în realizarea angajamentului anual de muncă patriotică, respectiv în proporție de 109,3 la sută.** Acționînd cu mai multă hotărîre în rîndul tinerilor, prin aplicarea inițiativelor ce s-au dovedit eficiente, s-a reușit să se efectueze lucrări în sprijinul producției, de cercetare și proiectare în valoare de peste 330 de milioane de lei. Pe șantierele județean și locale ale tineretului s-au realizat lucrări ce valorează circa 18 milioane de lei, numeroși tineri îmbrăcînd uniforma de brigadier și lucrînd cu entuziasm la construcția de locuințe din Iași și Pașcani, la dezvoltarea unor capacități de producție, amenajarea de străzi, la gospodărirea și înfrumusețarea localităților. În agricultură, pe loturile tineretului și în companiile agricole, s-au efectuat lucrări de 236 de milioane de lei, iar în silvicultură de circa 4 milioane de lei. Mari cantități de materiale refolosibile, a căror valoare se ridică la peste 6,5 milioane de lei, au fost reintroduse în circuitul productiv, iar lucrările edilitar-gospodărești și de înfrumusețare a localităților sînt evaluate la 124 de milioane de lei. Între **organizațiile de tineret fruntașe** se înscriu cele din municipul Iași: **I. M. „Nicolina", C.U.G., I.P.A., I.A.I., I.M.C.,** din orașul **Pașcani,** precum și cele din comunele **Tătăruși, Lețcani, Hălăucești, Erbiceni, Mogoșești, Lespezi, Podu Iloaiei** și **Miroslava.**

Concursul de creație și interpretare „La trecutu-ți mare, mare viitor !"

Comitetul județean U.T.C., în colaborare cu ziarul „Flacăra Iașului", organizează, în cinstea celei de a 65-a aniversări a creării U.T.C., concursul de creație și interpretare **„La trecutu-ți mare, mare viitor !"**.

Proba de creație poetică originală este destinată tinerilor muncitori, țărani, elevi, studenți, membri ai cenaclurilor literare din județ, nemembri ai Uniunii scriitorilor, în vîrstă de maximum 30 de ani. Creațiile primite la concurs (maximum 3, de cel mult 24 de versuri fiecare) vor fi inspirate de chipul nou al patriei socialiste, de măreția omului zilelor noastre, de sentimentele de dragoste și prețuire ale tinerei generații față de partid, de secretarul său general, tovarășul Nicolae Ceaușescu, față de tovarășa Elena Ceaușescu, precum și de vocația de pace a poporului român. Creațiile vor fi trimise pe adresa ziarului „Flacăra Iașului" (str. V. Alecsandri nr. 8), pînă la data de 31 ianuarie 1987 ; fiecare poezie va fi precedată de un motto și nu va fi semnată, identitatea autorilor (prenume, nume, vîrstă, adresa și ocupația) fiind inclusă într-o fișă aflată într-un plic închis, pe care se va regăsi motto-ul.

Decernarea premiilor și diplomelor va avea loc pe data de 10 februarie 1987, la Casa de cultură a științei și tehnicii pentru tineret, o dată cu desfășurarea concursului de interpretare artistică, la care pot participa artiști amatori sau profesioniști, în vîrstă de maximum 35 de ani, care vor trebui să recite un număr de 3 poezii de factură diversă. În afara premiilor, cele mai valoroase lucrări vor putea fi publicate în paginile ziarului nostru.

Timp risipit în dauna pregătirii profesionale

ANCHETA NOASTRĂ

Mai sînt cîteva zile pînă la încheierea primului trimestru al acestui an școlar, timp ce trebuie folosit la maximum de către elevi și cadrele didactice, de către organizațiile U.T.C., pentru consolidarea cunoștințelor acumulate și desfășurarea practicii productive, a activităților educative. Raidul pe care l-am întreprins, împreună cu activiști ai Comitetului municipal Iași al U.T.C., în zona liceelor industriale, ne-a dezvăluit și stări de lucru ce denotă că se risipește încă mult timp, în dauna pregătirii profesionale. După numai o oră de la intrarea în clase și ateliere, de la prezentarea pe șantiere, întîlnim pe stradă un grup de elevi de la Liceul industrial nr. 7, între care Alexandru Timofte, Gabriel Pantoc și Ionel Pușcașu. La întrebarea noastră : „Încotro ?", primim un răspuns ce ne convinge o dată mai mult de risipirea timpului de pregătire : „Am fost învoiți de maistru, de pe șantierul de la Întreprinderea metalurgică, al Antreprizei Iași—Est a T.A.G.C. Ind.". După consemnarea altor asemenea situații, între care și cea a elevilor Cătălin Grigorescu, Iordan Stelică și Constantin Grigorescu, învoiți nejustificat de la practica în producție la C.E.T. Holboca, discutăm cu prof. Elena Gorbănescu, directorul liceului, și cu ing. Dumitru Bosînceanu și aflăm că elevii amintiți sînt, în general, corecți. Notele din catalog dovedesc însă că pregătirea școlară și practică a acestora este la limita minimă. Deși ni s-a spus că prezența la practică, la punctele de lucru, se verifică de către conducerea școlii și unitatea în care se lucrează, în ziua respectivă nu s-a întîmplat acest lucru.

În aceeași postură le întîlnim pe elevele Mihaela și Mariana Paiu și Elena Turcuman, de la Liceul industrial „Victoria", învoite pentru a-și vizita... o bunică bolnavă, la Mogoșești. O altă situație pe care o semnalăm este cea a elevului Miluță Crainiciuc, de la Liceul industrial de chimie, trimis după... țigări, de către Eugenia Dorohoi, paznic la căminul de fete. Elevii Mihai Borșier și Ion Ștefan umblau pe stradă ca urmare tot a învoirii de la practică, ce trebuia să se desfășoare la C.F.S. La căminele aceluiași liceu constatăm că buna gospodărire nu este deloc la ea acasă, că pedagogii nu-și fac datoria în ce privește respectarea de către elevi a programului de practică și de meditații, precum și faptul că se exercită un control sporadic de către conducerea școlii și organizația U.T.C., în legătură cu modul de folosire a timpului destinat pregătirii teoretice și practice sau a timpului liber. „Elevii sînt învoiți cu prea multă ușurință de la practică", ne spuneau prof. Victoria Scarlat și Gheorghe Mărin, director, și, respectiv, director educativ, la Liceul de chimie. Ce s-a făcut însă pentru înlăturarea acestei stări de lucruri, ce s-a reușit mai ales, am aflat mai puțin, inclusiv la comitetul U.T.C. al liceului.

Față de toate acestea se impune să fie întărită colaborarea între conducerile școlilor, organizațiile de tineret și întreprinderi, pentru găsirea soluțiilor concrete de eliminare a risipei de timp. Faptul că s-a discutat adesea cu maiștrii-instructori din întreprinderi, cu inspectorii serviciilor P.I.R. nu s-a dovedit suficient. Sînt necesare noi acțiuni de control și educative, pentru ca toți factorii implicați în această importantă activitate să-și facă datoria. Elevii de astăzi vor fi, nu peste mult timp, tineri muncitori în întreprinderile amintite și nu trebuie abia atunci să constatăm slaba lor pregătire profesională, tendința de a ocoli munca, rigorile disciplinei. Deprinderile necesare trebuie asigurate acum, așa cum ne-au demonstrat prof. Ion Zăbavă, directorul Liceului industrial nr. 1, alte cadre didactice, prin experiența acumulată în propria școală. Legătura strînsă cu unitățile economice, cu familia, inclusiv dezbaterea la locul de muncă al părinților a situației școlare a „elevilor problemă", colaborarea strînsă cu organizațiile U.T.C. din întreprinderi sînt tot atîtea modalități ce asigură reușita, un spor de calitate în asigurarea pregătirii profesionale, pentru muncă și viață a tuturor tinerilor aflați acum pe băncile școlii.

Pagină realizată de CONSTANTIN ILIE
Foto : L. STRATULAT

Noi terenuri sînt redate cu grijă agriculturii

În anul 1987 vor intra în circuitul productiv și în județul nostru alte însemnate suprafețe agricole. Se materializează astfel în fapt prețioasele orientări și indicații ale conducătorului partidului și statului nostru, tovarășul **NICOLAE CEAUȘESCU**, cu privire la cultivarea fiecărei palme de pămînt. Numai oamenilor muncii de la I.E.E.L.I.F. le revine sarcina de a recupera 1 300 de hectare. Sînt foste terenuri neproductive, ocupate cu stufărișuri, mărăcinișuri, arborete, mlaștini, ravene și privale, foste albii de ape. Cele mai mari suprafețe le dețin cooperativele agricole din Brăești, Hălăucești, Moșna, Miroslava, Scînteia, întreprinderile agricole de stat Popricani și Copou, precum și I.S.C.I.P. Tomești. Este un mare volum de muncă, ce solicită un număr sporit de forțe mecanice și umane. Inginerul Corneliu Banu Rusu, directorul I.E.E.L.I.F., ne spunea că pentru reușita acestei acțiuni, pentru ca aceste suprafețe să fie cultivate începînd cu primăvara anului viitor, la aceste lucrări, care antrenează colective de oameni ai muncii din patru brigăzi, sînt concentrate 18 buldozere, 10 excavatoare, 5 dragline și 15 autocamioane de mare capacitate. Și, cu toate condițiile climatice mai dificile din această perioadă, pe fiecare șantier amintit se lucrează la cea mai înaltă tensiune. Cele mai „fierbinți" puncte de lucru sînt în raza de acțiune a brigăzii nr. 2 condusă de inginerul Alexandru Plarea. La C.A.P. Hălăucești, unde vor fi recuperate circa 70 de hectare, albii de rîuri și privalii se acționează cu 12 utilaje grele. Pentru umplerea fostelor albii și privalii este folosit pămîntul rezultat de la săparea canalelor de desecare. Șeful punctului de lucru, inginerul Vasile Strilciuc, ne-a precizat că pînă acum 20 de hectare au și fost arate. Este rodul muncii desfășurate de mecanicii de utilaje Mihai Stafie, Petru Petrișor, Ștefan Purice, Marin Sună, oameni care își depășesc zilnic norma de lucru, numele lor nelipsind nici într-o lună de la panoul fruntașilor. Despre modul în care muncesc oamenii pe acest șantier ne-a vorbit și conducerea cooperativei agricole. „Este o muncă grea, ne spunea tov. Ion Chica, președintele cooperativei agricole, dar cîștigul pentru noi va fi deosebit de mare, producția agricolă sporind simțitor".

Un volum mare de lucrări pentru recuperarea, la C.A.P. Moșna, a 57 de hectare are de executat și colectivul brigăzii nr. 3, condusă de inginerul Ștefan Idriceanu. Lucrarea este mai dificilă deoarece cele mai mari suprafețe sînt terenuri mlăștinoase. Așa se și explică de ce aici au fost mobilizate 13 utilaje grele. Numărul mare de utilaje, hărnicia oamenilor au permis ca pînă acum, pe 50 de hectare, lucrările de recuperare să intre în faza finală. Și tot în faza finală au intrat și lucrările de pe șantierele de la C.A.P. Scînteia și I.S.C.I.P. Tomești. La I.S.C.I.P. Tomești lucrarea prezintă un grad ridicat de complexitate. Aici este vorba de redarea în circuitul productiv a circa 17 hectare, adică asanarea unor porțiuni din fostele albii ale Jijiei și Bahluiului. „Complexitatea constă în faptul, ne-a precizat inginerul Ioan Troia, șeful brigăzii nr. 4 care execută această lucrare, că albiile rîurilor amintite au fost ocupate cu dejecții. În asemenea condiții a trebuit mai întîi să evacuăm îngrășămintele naturale, pe care să le administrăm tot noi pe ogoare, după care să transportăm pămînt pentru umplerea albiilor". Munca a fost astfel organizată încît mijloacele de transport n-au făcut curse în „gol". La întoarcere fiecare autocamion a fost încărcat cu deponii de la sistemul de irigații din zonă.

Despre lucrările de recuperare a terenurilor agricole la C.A.P. Brăești ne-a vorbit maistrul Toader Burada, șeful punctului de lucru de aici. Pentru punerea în valoare a celor 125 de hectare de terenuri degradate, de la brigada nr. 1 condusă de inginerul Aurel Popovici, au fost repartizate numai trei buldozere. Numărul mic de utilaje repartizat aici nu constituie nici un impediment în ceea ce privește realizarea ritmului de lucru planificat. Și aceasta datorită faptului că aici cel mai mare volum de lucrări îl reprezintă defrișările și combaterea alunecărilor de teren. De altfel, 25 de hectare au și fost puse la dispoziția mecanizatorilor, care servesc această unitate, pentru a fi arate.

Asemenea exemple întîlnim mai peste tot în județul nostru. Dovadă că toți agricultorii ieșeni sînt hotărîți ca în 1987 fiecare palmă de pămînt să fie mai bine pusă în valoare.

ANDREI BRATU

S-a dat în exploatare tunelul Cristești

(urmare din pag. 1)

altele se spune : **„Călăuziți de exemplul dumneavoastră revoluționar de slujire cu profund devotament a intereselor și năzuințelor supreme ale întregii noastre națiuni socialiste, facem legămînt solemn și vă asigurăm, mult iubite și stimate tovarășe Nicolae Ceaușescu, că și în viitor ceferiștii păscăneni, toți oamenii muncii, în frunte cu comuniștii, se vor mobiliza cu pasiune și dăruire revoluționară pentru înfăptuirea în mod exemplar a obiectivelor ce ne revin din documentele Congresului al XIII-lea al Partidului Comunist Român, a sarcinilor ce reiese din cuvîntările rostite la Plenara Comitetului Central al Partidului Comunist Român, la forumurile democrației noastre muncitorești, revoluționare în vederea încheierii cu rezultate cît mai bune a anului 1986 și pentru pregătirea temeinică a producției pe anul viitor, întărind astfel prin fapte de muncă semnătura dată la referendumul pentru pace și dezarmare".**

Spectacol de varietăți

După cum v-am informat, mîine, la ora 17,30, sala Casei de cultură a tineretului și studenților va găzdui spectacolul de varietăți „Dulcele tîrg al... umorului", organizat de ziarul „Flacăra Iașului", Regionala de căi ferate și Casa municipală de cultură. Își dau concursul cîțiva dintre îndrăgiții artiști profesioniști din Iași, precum Dionisie Vitcu, membrii cvartetului „Voces", Liana Comșa, Ioan Rusu, Cristina Ciubotaru, Nicolae Brehnescu, Liviu Smîntînică, Titel Popovici, valoroși artiști amatori. Programul cuprinde melodii de muzică ușoară și populară, folk, dansuri moderne, balet, cuplete, monologuri, pantomimă etc. Înaintea începerii spectacolului va avea loc festivitatea de premiere a cîștigătorilor concursului de literatură și grafică satirică și umoristică „Top '86".

Cu prilejul acestei manifestări, în foaierul Casei de cultură a tineretului și studenților se va deschide o expoziție de caricaturi ale participanților la concursul amintit.

Premieră

În seria spectacolelor pentru tineret incluse în repertoriul actualei stagiuni, Teatrul pentru copii și tineret din Iași prezintă, duminică, 21 decembrie, la ora 11 și la ora 18, premiera „Baltagul" — versiune scenică după romanul lui Mihail Sadoveanu. Regia artistică este semnată de Natalia Dănăilă. Au colaborat la realizarea spectacolului : Constantin Paiu (scenariul), Axenti Marfa (scenografia), Anda Tăbăcaru (ilustrația muzicală). În rolurile principale : Doina Iarcucievici, Teofil Vâlcu, Sergiu Tudose și Toma Hogea.

Biletele s-au pus în vînzare la Casa tineretului și studenților.

Salonul anual de artă plastică

În organizarea Comitetului județean de cultură și educație socialistă și a Filialei Iași a Uniunii artiștilor plastici, astăzi, la ora 17, în sala Victoria din Iași, se va deschide Salonul anual de pictură, sculptură, grafică și artă decorativă.

În 24 de ore

TELEVIZIUNE. 20 Telejurnal ; 20,20 Viața economică ; 20,30 Coloanele independenței. Emisiune-concurs dedicată aniversării a 110 ani de la cucerirea independenței de stat a României. Participă reprezentativele județelor Arad, Bihor, Ialomița și Vaslui ; 21,50 Telejurnal.

CINEMATOGRAFE. VICTORIA, orele 9 ; 11,30 ; 14 ; 16,30 ; 19 : „Waterloo". REPUBLICA, orele 9 ; 11 ; 13 ; 15 ; 17 ; 19 : „Săgeata neagră". COPOU, orele 9 ; 11 ; 13 ; 15 ; 17 ; 19 : „Iubire fără soare". DACIA, orele 9 ; 12 ; 15 ; 18 : „O floare și doi grădinari". TINERETULUI, orele 9 ; 11 ; 13 ; 15 ; 17: „Profetul, aurul și ardelenii" ; ora 19 : „Cavalerii teutoni".

TEATRUL NAȚIONAL : ora 19 : „Epitaf pentru George Dillon" ; sala Studio, ora 18 : „Homo faber".

PRONOEXPRES. Rezultatele tragerii din 17 decembrie 1986. Extragerea I : 8 17 23 41 39 44 ; Extragerea a II-a : 16 27 43 32 9 31. Fond de cîștiguri, 933 067 lei.

TIMPUL PROBABIL. Vremea se menține închisă, cu cerul noros, pînă la acoperit. Se vor semnala precipitații sub formă de ninsoare, în partea a doua a zilei. Minimele vor oscila între minus 10 și minus 1 grade, iar maximele, între minus 6 și 2 grade. Izolat, ceață.

NOTE

Atitudini

Ce este jurnalul cumpărătorului, în general, se știe : o „verigă" permanentă de legătură între cumpărător și conducerea întreprinderii comerciale, un instrument de testare a pieței. Ce reprezintă acest „jurnal" la magazinul alimentar nr. 3 al I.C.S.M.A., din bulevardul 30 Decembrie ?

Iată ce ne scrie cititoarea noastră Doina Răutu (bulevardul 30 Decembrie nr. 12) : „În ziua de 29 noiembrie a.c., am făcut unele cumpărături, primind ca rest 34 lei. Cum trei bancnote de cîte zece lei erau uzate, am rugat vînzătoarea să mi le schimbe, fapt ce a stîrnit o reacție din partea ei pe cît de neașteptată, pe atît de necuviincioasă. Am încercat o rezolvare a situației cu șefa magazinului, dar nici ea nu a vrut să lămurească lucrurile. După multe insistențe din partea mea, am intrat în posesia „jurnalului", în care am relatat cele întîmplate".

Atitudini contrare normelor de comerț, dar nu și singurele, am spune noi. Pentru că, verificînd cele semnalate, împreună cu lucrători ai Inspectoratului comercial de stat, am constatat că sesizarea Doinei R. era, bine mersi, după zece zile, tot în caiet. Și alte reclamații se aflau fără nici un „tratament" din partea șefei de magazin ; toate cele 18 sesizări primite anul acesta (care trebuiau aduse la cunoștința conducerii întreprinderii în termen de cel mult 48 de ore), privind diverse nereguli, deși decupate din caiet, nu au numărul de înregistrare în registrul de sesizări al I.C.S.M.A. (fapt ce dă loc suspiciunilor în legătură cu faptul că ar fi ajuns unde trebuie). Măsurile luate pe loc de organele de control au fost cele care se impuneau : amendarea vînzătoarei Marcela Vulpe, pentru atitudine necorespunzătoare, și a Valeriei Dragoș, șefa magazinului, pentru nesoluționarea în termen a sesizării primite.

Așadar, jurnalul cumpărătorului, adevărată „oglindă" a unei unități, reflectă perfect și activitatea acestui magazin, scoțînd în evidență mai multe nereguli (unele, semnalate de noi cu alte prilejuri), tot atîtea atitudini contrare normelor unui comerț civilizat. Are conducerea întreprinderii alte opinii ?

CONSTANTIN SECU

SPORT-sport-SPORT

„Trofeul Iașului" la handbal

Ieri, au început în Sala sporturilor din Iași, întrecerile competiției internaționale de handbal feminin, dotată cu „Trofeul Iașului".

Cele trei jocuri au plăcut publicului spectator, chiar dacă din formațiile participante au lipsit jucătoarele internaționale, care au evoluat la Campionatul mondial din Olanda, excepție făcînd Viorica Ionică, aflată în poarta Hidrotehnicii Constanța. Întîlnirile au avut ritm, acțiuni spectaculoase și chiar răsturnări de scor.

Știința Bacău a condus cu 18—13, apoi cu 19—16, dar în final a cedat cu 19—20 în partida cu SKRA Varșovia (R. P. Polonă).

Hidrotehnica Constanța și Rulmentul Brașov și-au împărțit perioadele de dominare în întîlnirea ce le-a opus, finalmente brașovencele cîștigînd cu 18—14 (9—10), datorită bunei prestații din repriza a doua a portarului Anca Căpraru.

Terom Iași a avut o misiune mai ușoară în fața handbalistelor din lotul de junioare al țării. Cu Lăcrămioara Alexescu (9 goluri), Beatrice Duca, Angela Anton și Mihaela Chelaru (toate cîte 6 goluri) în vervă, elevele prof. Cornel Bădulescu au învins cu scorul de 33—23 (17—11).

Astăzi, de la ora 15,30, au loc meciurile : România (junioare) — Știința Bacău ; SKRA Varșovia — Rulmentul Brașov; Terom Iași — Hidrotehnica Constanța.

V. Arhire

Radar

Acum două zile, iarna ne-a dat unul dintre acele „semne" ale ei care îi mai surprind pe unii : după o ploaie nesemnificativă, a înghețat, străzile acoperindu-se cu un strat ușor de polei. **Suficient ca neatenții, cei care cred că „puțin polei nu contează, la valoarea lor", să plătească: în Iași s-au înregistrat 25 de tamponări, în Pașcani — 2, la Hîrlău — 7, la Tg. Frumos — 2.** Cîteva exemple : **Laurențiu Popescu** (1—IȘ—4320), după ce a frînat, a derapat, lovindu-se de un tractor, **Georgeta Mrejeru** (2—IȘ—5461) a tamponat un alt autoturism, la fel ca și **Ioan Zvac** (2—IȘ—2714), **Octav Andrei**, din Pașcani (2—IȘ—2358), care a intrat în gardul de protecție de pe str. Grădiniței (dar dacă nu era gardul ?), **Gh. Pascaru**, din Hîrlău (2—IȘ—7307), care a răsturnat mașina, **C. Bîrzu** (1—IȘ—1641), care intrat într-un șanț, la Bals etc.

Cînd poleiului i se asociază și alte condiții meteo nefavorabile, ca și neglijențe din partea unor participanți la trafic, evenimentul e... ca și făcut. Iată o întîmplare petrecută la Gîștești — Pașcani, terminată doar cu (multă) tablă îndoită, dar care putea avea și urmări dintre cele mai grave. Mai întîi, circumstanțele : oră matinală (7,45), ceață, polei ; și, colac peste pupăză, autocamionul 21—IȘ—1644, al C.A.P. Scînteia, abandonat de șoferul V. Enache pe carosabil (deși legea spune că pe drumurile naționale nici staționarea nu-i permisă !). Și acum, faptele: venind dinspre Moțca, autobuzul 31—IȘ—7516 (cu călători !) este angajat în depășire de către șoferul M. Rachieru, care observă în ultima clipă că, din față, venea autoturismul 1—IȘ—7431 (aparținînd lui M. Amarghioalei), condus de M. Hriscu ; șoferul autobuzului frînează (!), încearcă să se replieze dar, bineînțeles, derapează, se întoarce oblic pe direcția de mers și se tamponează cu autoturismul. Spaimă, lumea coboară din autobuz, dar pînă la urmă toți se liniștesc, pagubele fiind reduse. Numai că, în acel moment, dinspre Moțca mai apare o mașină : 1—IȘ—4089, condusă de Ioan Chițescu (și aceasta era împrumutată, prilej pentru a atrage atenția că-i bine să ne gîndim de două ori înainte de a încredința cuiva cheile mașini...). „Dacia" se angajează în depășire, cu mare viteză, și se lovește în plin de cele două mașini deja intrate în coliziune, avariindu-se grav și producînd noi pagube celorlalte. Din fericire, nu se produce nici o rănire (mai mult, I. Chițescu... dispare de la locul accidentului, apărînd la miliție după mai bine de 7 ore, ceea ce ne face să credem că era și băut). Iată, așadar, unde pot duce neatenția, neadaptarea la condițiile drumului, viteza excesivă și... celelalte.

În final, un apel de mare importanță : **peste cîteva zile, începe vacanța elevilor. Pentru a nu mai consemna accidente, ca în sezonul rece trecut, atenție sporită. Nu lăsați copiii să se joace pe străzi, nu-i lăsați nesupravegheați, reamintiți-le mereu de pericolele străzii !**

CONST. PĂLĂDUȚĂ
(date primite de la organele de miliție)

De la Centrul de fizica pămîntului și seismologie

Centrul de fizica pămîntului și seismologie anunță : în ziua de 17 decembrie 1986, la ora 0 34' 16", s-a produs în regiunea Vrancea, la adîncimea de 140 km, un cutremur cu magnitudinea de 4,2 (scara Richter). Intensitatea cutremurului în zona centrală a fost de IV—V grade (scara Mercalli). Cutremurul a fost resimțit la București cu III—IV grade (scara Mercalli). Nu s-au produs pagube materiale.

Pe meridianele globului

Congresul P.C. din Vietnam

HANOI 17 (Agerpres)

În ședința de miercuri a lucrărilor celui de-al VI-lea Congres al P. C. din Vietnam, în numele Partidului Comunist Român, al secretarului său general, tovarășul Nicolae Ceaușescu, al comuniștilor, precum și al întregului nostru popor, tovarășul Ion Coman, membru al Comitetului Politic Executiv, secretar al C. C. al P.C.R., a transmis delegaților un cald salut revoluționar, împreună cu urări de succes deplin lucrărilor înaltului forum al comuniștilor vietnamezi.

După cum anunță agenția V.N.A., Pham Hung, membru al Biroului Politic al C.C. al partidului, a anunțat că Truong Chinh, secretar general al C.C. al P.C. din Vietnam, Fam Vang Dong și Le Duc Tho, membri ai Biroului Politic al C.C. al P.C.V., au adresat Prezidiului Congresului rugămintea de a nu mai fi propuși candidați pentru noul Comitet Central, avînd în vedere starea sănătății lor. Prezidiul a satisfăcut această cerere, relevînd marile lor merite în activitatea depusă pe linie de partid și de stat.

Reuniunea ministerială a țărilor asociate la programul „Eureka"

STOCKHOLM 17 (Agerpres)

La Stockholm se desfășoară reuniunea ministerială a țărilor asociate la programul de dezvoltare a cercetării în domeniul tehnologiei de vîrf „Eureka", informează agenția A.P. Acest program a fost creat în 1985 cu scopul de a mări competitivitatea tehnologică a Europei occidentale.

Reuniunea analizează stadiul de realizare a proiectelor și lucrărilor științifice din cadrul programului, precum și noile teme de cercetare ce urmează a fi incluse.

Situația din Liban

BEIRUT 17 (Agerpres)

La Beirut au continuat, miercuri, eforturile pe plan politico-diplomatic în vederea găsirii unor soluții menite să ducă la încetarea luptelor din zona taberelor de refugiați palestinieni Bourj El Barajneh și Shatila, unde de mai multe săptămîni milițiile Amal și combatanții palestinieni sînt angajați în ciocniri cu armament greu. Demersurile în direcția încheierii unui acord de încetare a focului rămîn încă în afara cadrului favorabil de aplicare din cauza continuării schimburilor de focuri dintre cele două părți. Și miercuri, relevă agenția Reuter, au avut loc noi lupte cu tancuri și artileria.

Noi acțiuni represive ale autorităților israeliene de ocupație

Noi acțiuni represive ale autorităților israeliene de ocupație împotriva locuitorilor din teritoriile ocupate au fost înregistrate în ultimele 24 de ore. Qatar News Agency informează că militarii israelieni au intervenit cu brutalitate în încercarea de a zădărnici o demonstrație a studenților de la universitatea Al Najah, din orașul Nablus (malul vestic al Iordanului).

(Agerpres)

Realități social-economice din țări în curs de dezvoltare

ALGER 17 (Agerpres)

Recent, în Algeria și-a închis porțile cel de-al treilea tîrg al producției naționale. După cum informează revista „Revolution Africaine", în Palatul Expozițiilor din Alger au expus 196 de întreprinderi și firme naționale, care au prezentat o gamă de produse deosebit de variate, de la obiecte tradiționale de artizanat pînă la produse ale industriei noi, cum ar fi echipamente medicale și accesorii pentru automobile.

Referindu-se la planurile economice ale guvernului algerian, revista „Revolution Africaine" relevă că producției naționale i se deschis perspective largi datorită extinderii bazei materiale, instalațiilor moderne, ridicării calificării oamenilor — factori ce conduc la sporirea calității produselor.

★

NAIROBI 17 (Agerpres)

Evitarea eroziunii solului în țările africane, cu precădere a celor situate la nord-vest de Ecuator, trebuie să constituie o preocupare permanentă a factorilor de decizie — a relevat Mostafa Tolba, directorul Programului O.N.U. pentru mediul înconjurător. El a atras atenția asupra situației îngrijorătoare create de deșertificarea, în ultimul secol, a unei zone întinse în sudul Saharei, cerînd, totodată, să se acorde o mai mare atenție protecției florei și faunei regiunii respective, nu numai pentru prezervarea unor specii specifice și rare, ci și pentru asigurarea unui echilibru ecologic absolut necesar.

★

DELHI 17 (Agerpres)

India, cu imensul său potențial uman și material, acordă o deosebită atenție perfecționării, organizării și dezvoltării obiectivelor economice în direcția producerii unor mărfuri care să fie competitive pe plan internațional. Abordînd o serie de aspecte ale problemei creșterii productivității muncii, în paralel cu sporirea calității produselor, revista „Courier de l'Inde" informează că India a fost una dintre primele țări în curs de dezvoltare care a înțeles importanța standardizării, a unor norme proprii care să plece de la condițiile specifice. Pentru aceasta a fost creat Institutul național de control al calității (Indian Standards Institution — I.S.I.), care acționează în diverse domenii economice.

TELEX

■ **NAȚIUNILE UNITE**

Datoria externă a țărilor în curs de dezvoltare a ajuns la un trilion dolari, ceea ce constituie o grea povară pentru ele, a declarat președintele Comitetului pentru problemele economice și financiare al Adunării Generale a O.N.U.

■ **VIENA**

Aproximativ 70 000 de persoane au semnat un document inițiat de mișcarea pentru pace din Austria, cerînd încetarea oricăror experiențe nucleare, relatează agenția de presă din această țară, citată de agenția China Nouă. Campania, începută în urmă cu opt săptămîni, s-a bucurat de participarea unor personalități ale vieții politice și culturale din Austria, precum ministrul federal al afacerilor externe, Peter Jankowitsch, și fostul cancelar, Bruno Kreisky.

■ **WASHINGTON**

Deficitul balanței de cont a Statelor Unite în perioada iulie — septembrie 1986 a atins un nivel trimestrial record, ajungînd la 36,28 miliarde dolari, a anunțat Departamentul american al comerțului, după cum informează agențiile Associated Press și U.P.I.

■ **BRUXELLES**

La încheierea ultimei reuniuni din acest an a miniștrilor de externe ai Pieței comune, ministrul britanic de externe, Geoffrey Howe, a declarat într-o conferință de presă că un război comercial nu este în interesul nici al Comunității Economice Europene, nici al Statelor Unite, relatează agenția U.P.I. El a adăugat însă că membrii Pieței comune sînt hotărîți să ia măsuri de răspuns în cazul în care partenerul de peste ocean ridică noi bariere protecționiste în fața exporturilor comunitare de produse agricole.

■ **MANAGUA**

Președintele Republicii Nicaragua, Daniel Ortega, l-a primit, la Managua, pe senatorul democrat american Christopher Dodd, care întreprinde un turneu în regiune — relatează agenția Prensa Latina. Cu acest prilej, au fost abordate teme privind evoluția situației din America Centrală și căile de soluționare a stării conflictuale centroamericane.

■ **PRETORIA**

Soweto, marele oraș al negrilor sud-africani, care adăpostește peste două milioane de persoane, a participat în întregime la deschiderea unei campanii pașnice, la nivel național, împotriva prevederilor stării de urgență, a legilor rasiste ale țării — informează agenția Reuter.

■ **BRASILIA**

La Rio de Janeiro au început miercuri lucrările ultimei reuniuni comune din acest an a „Grupului de la Contadora" și „Grupului de Sprijin", consacrată continuării eforturilor de pace în America Centrală. În prima ședință de lucru, desfășurată cu ușile închise, participanții — miniștrii de externe din cele opt state care fac parte din „Grupul de la Contadora" și „Grupul de Sprijin" — au hotărît crearea unui mecanism permanent de consultări pe probleme stringente latino-americane.

■ **DUBLIN**

Irlanda, care are o populație în proporție de 50 la sută sub 25 de ani, este confruntată cu o rată a șomajului dintre cele mai ridicate din Europa occidentală — 18 la sută, relatează agenția France Presse. Ca urmare a acestui fapt — precizează agenția — irlandezii iau din nou drumul exilului.

PUNCTE CARDINALE

UN GRUP de cercetători americani au descoperit șapte noi galaxii, într-o regiune a Cosmosului unde pînă în prezent se credea că nu există nici un corp ceresc, a anunțat Fundația națională pentru științe (N.S.F.), după cum relatează agențiile France Presse și United Press International. Se apreciază că această zonă a Cosmosului este atît de vastă, încît ar putea cuprinde circa 2 000 de galaxii de dimensiunile Căii Lactee, care are un diametru de aproximativ 100 000 ani lumină. Regiunea respectivă se află la circa 600 milioane ani lumină depărtare de Terra și are un diametru de 300 milioane ani lumină. Această descoperire, realizată în urma unor cercetări întreprinse în perioada 1982—1986, ar putea avea importante implicații asupra teoriilor actuale referitoare la formarea galaxiilor și la modalitățile în care materia este răspîndită în Univers, a apreciat N.S.F.

ÎN MAREA Britanie a fost proiectat un patinoar fără... gheață. Locul acesteia va fi luat de plăcuțe de polietilenă, cu greutatea moleculară sporită, care vor fi acoperite cu un strat de substanță specială în vederea reducerii fenomenului de frecare. Desigur, viteza pe care o vor putea dezvolta patinatorii pe un asemenea teren va fi mai mică decît pe gheață (cu aproximativ 10—15 la sută), dar patinoarul va putea fi utilizat și vara fără vreun consum de energie.

COMPANIA italiană de televiziune — RAI — pregătește în vederea campionatului mondial de fotbal din anul 1990 un computer în memoria căruia vor fi înscrise toate datele privind meciurile de fotbal, ca și protagoniștii acestora. Computerul va putea afișa, pe un ecran de televizor, toate elementele de interes: de cîte ori un jucător sau altul s-au aflat în posesia mingii, cîți kilometri a parcurs, de cîte ori a pasat exact și de cîte ori inexact, cu ce viteză a șutat etc. În cazul loviturilor de pedeapsă, computerul va anunța ce șanse are portarul de a respinge mingea. Dacă pentru spectatorii meciurilor de fotbal datele furnizate de computer nu vor avea decît o valoare statistică, pentru antrenori ele vor fi de neprețuit.

SPECIALIȘTI de la Institutul de cercetări geologice în domeniul petrolului din Leningrad au ajuns la concluzia că în petrol există o mai mare cantitate de metale decît în minereuri. De aceea, ei caută metode de separare a metalelor din petrol, urmînd ca de acest lucru să se ocupe o nouă ramură a industriei — petrometalurgia. Pînă acum, au fost descoperite peste 40 de tipuri de metale, între care compuși organici a căror obținere în industrie este dificilă, ceea ce relevă importanța separării lor din petrol.

mica publicitate

FELICITĂRI

Cu ocazia aniversării zilei de naștere și a pensionării, Țuca, soră, Eugenia Dateș, prietenă, urează scumpei lor Olga Boșcodeală ani mulți cu sănătate și fericire alături de cei dragi. (15832)

DECESE

NE-A părăsit pentru totdeauna scumpa noastră soție, mamă, soacră, bunică și străbunică NATALIA I. VASILACHE, 80 de ani, din satul Uricani. O plîng cu lacrimi grele și amare, Ioan, soț, copiii, nurorile, ginerii, nepoții și strănepoții. Înmormîntarea va avea loc sîmbătă, 20 decembrie 1986, ora 12, la cimitirul din satul Uricani. (15961)

SOȚIA, fiicele, ginerele, cei doi nepoței și rudele apropiate anunță cu nemărginită durere încetarea din viață, după o scurtă dar grea suferință, a celui care a fost un devotat soț, tată și bunic HARALAMBIE TROFIN, 63 de ani. Înmormîntarea va avea loc sîmbătă, 20 decembrie, ora 12, la cimitirul Sf. Vasile, în biserica căruia este depus corpul neînsuflețit. Lacrimi și flori pentru cel pe care nu îl vom uita niciodată. (15935)

SOȚIA, copiii și nepoții anunță cu durere încetarea din viață a dragului lor CONSTANTIN CARAIMAN, 64 de ani. Înmormîntarea, sîmbătă, 20 decembrie, la cimitirul din satul Covasna. Nu-l vom uita niciodată. (15948)

CU nemărginită durere, soția, cei 10 copii, ginerii, nurorile, nepoții și strănepoții anunță decesul celui ce a fost ALECU C. TRINCĂ, în vîrstă de 91 de ani. Înmormîntarea va avea loc sîmbătă, 20 decembrie, ora 12, la cimitirul din satul Poiana, comuna Schitu Duca. Nu-l vom uita niciodată. (15950)

ÎNMĂRMURIȚI de durere, Eugenia și Petru, părinți, Iulia, soră, mama-Ana, bunică, Eugenia-buna, de la Gugești, Dana, prietenă, și rudele anunță cu profund regret trecerea în neființă a celui ce a fost profesor RAZVAN MATEI, 24 de ani, licențiat al Universității „Al. I. Cuza", promoția 1986. Cortegiul funebru va pleca, sîmbătă, 20 decembrie, ora 11, de la biserica Sf. Constantin și Elena, spre cimitirul Eternitatea. (15959)

★

Locatarii blocului B 1, scara A, strada Anastasie Panu, regretă incredibila dispariție a omului de aleasă noblețe sufletească, Haralambie Trofin, și transmit sincere condoleanțe îndureratei familii.

Colectivul serviciului producție de la Întreprinderea metalurgică Iași transmite sincere condoleanțe ing. Adrian Teodoriu pentru pierderea suferită.

Ștefan Oprea și Vasile Filip aduc un ultim omagiu bunului prieten Gheorghiță Lăzărescu și sînt alături de familia îndoliată.

Întregul colectiv medical al dispensarului Policlinicii nr. 1 Iași regretă profund dispariția din viață a fostei colege Nina Manea — un om deosebit și un suflet nobil. Nu o vom uita niciodată !

Familiile Cezar Grigoraș și Ioan Culiță regretă dispariția fulgerătoare a Aspaziei Müller și transmit sincere condoleanțe familiei îndoliate. (15947)

Colectivul Spitalului de boli contagioase deplînge decesul colegei Maria Chichirău și transmite sincere condoleanțe lui Florin și familiei îndurerate.

Redacția și administrația : strada Vasile Alecsandri nr. 8. Redactor-șef, telefon 45105 ; administrația și publicitatea, telefon 34070, interior 248 ; serviciul tehnic de noapte, telefon 30776. Tipar : Întreprinderea poligrafică, str. 7 Noiembrie nr. 49, telefon 37060

Proletari din toate țările, uniți-vă!

Flacăra Iașului

Organ al Comitetului județean Iași al P.C.R. și al Consiliului popular județean

Anul XLIII — Nr. 12 499 | Vineri, 19 decembrie 1986 | 4 pagini — 50 bani

Întîlnirea prietenească de lucru dintre tovarășul Nicolae Ceaușescu, împreună cu tovarășa Elena Ceaușescu, și tovarășul Todor Jivkov

Joi, 18 decembrie, a avut loc, la Giurgiu și Ruse, întîlnirea prietenească de lucru dintre tovarășul Nicolae Ceaușescu, secretar general al Partidului Comunist Român, președintele Republicii Socialiste România, împreună cu tovarășa Elena Ceaușescu, și tovarășul Todor Jivkov, secretar general al Comitetului Central al Partidului Comunist Bulgar, președintele Consiliului de Stat al Republicii Populare Bulgaria.

Această nouă întîlnire se înscrie în cadrul dialogului tradițional româno-bulgar la nivel înalt, care a marcat, de fiecare dată, momente de însemnătate hotărîtoare în dezvoltarea conlucrării rodnice, multilaterale, dintre cele două partide și țări, în întărirea continuă a prieteniei dintre popoarele noastre, în interesul reciproc, al cauzei socialismului și păcii.

La sosirea în municipiul Giurgiu, tovarășul Nicolae Ceaușescu și tovarășa Elena Ceaușescu au fost salutați de tovarășul Ion Popescu, prim-secretar al Comitetului județean de partid.

Mii de locuitori ai județului au făcut o entuziastă primire iubiților oaspeți, aclamîndu-i și ovaționîndu-i îndelung. Cei prezenți au reafirmat vibrant sentimentele de fierbinte dragoste, de profundă prețuire și recunoștință față de secretarul

(continuare în pag. a 4-a)

Convorbiri oficiale

Joi, 18 decembrie, au avut loc la Ruse convorbiri oficiale între tovarășul Nicolae Ceaușescu, secretar general al Partidului Comunist Român, președintele Republicii Socialiste România, împreună cu tovarășa Elena Ceaușescu, membru al Comitetului Politic Executiv al C.C. al P.C.R., prim-viceprim-ministru al guvernului, președintele Consiliului Național al Științei și Învățămîntului, și tovarășul Todor Jivkov, secretar general al Comitetului Central al Partidului Comunist Bulgar, președintele Consiliului de Stat al Republicii Populare Bulgaria.

În această primă rundă de convorbiri au fost examinate stadiul actual și perspectivele dezvoltării relațiilor bilaterale româno-bulgare, problemele care mai trebuie rezolvate în vederea extinderii în continuare a acestor relații.

★

În continuare, convorbirile s-au desfășurat în plen.

Au participat persoane oficiale române și bulgare.

S-a apreciat că rezultatele bune dobîndite pînă acum în extinderea conlucrării româno-bulgare, cît și potențialul în creștere al celor două economii naționale deschid noi perspective intensificării colaborării dintre partidele, țările și popoarele noastre. A fost exprimată hotărîrea comună de a se acționa, și în viitor, pentru a se pune în valoare largile posibilități existente în vederea înfăptuirii, în cele mai bune condițiuni, a tuturor obiectivelor de colaborare convenite, pentru intensificarea cooperării și specializării în producție, diversificarea și sporirea volumului schimbului de mărfuri între cele două țări.

În acest scop, în cadrul convorbirilor s-a stabilit ca membrii celor două delegații să analizeze concret căile și posibilitățile de extindere a colaborării și cooperării economice româno-bulgare.

★

În continuarea convorbirilor dintre tovarășul Nicolae Ceaușescu, tovarășa Elena Ceaușescu și tovarășul Todor Jivkov, s-a procedat la un larg schimb de păreri asupra problemelor actuale ale vieții politice internaționale.

Convorbirile s-au desfășurat într-o atmosferă de stimă și înțelegere, caracteristică pentru relațiile de prietenie dintre popoarele, partidele și țările noastre, în spiritul dorinței comune de a dezvolta colaborarea multilaterală româno-bulgară.

În legătură cu rezultatele întîlnirii, ale convorbirilor purtate cu acest prilej, a fost adoptat un comunicat care se dă publicității.

Sarcinile subliniate de tovarășul Nicolae Ceaușescu la Plenara C. C. al P. C. R. din 9 — 10 decembrie — îndeplinite exemplar!

Mobilizare mai largă pentru utilizarea deplină a capacităților de producție

La fel ca toate colectivele din unitățile economice ieșene, și cel de la **Combinatul de utilaj greu** este puternic mobilizat de orientările și indicațiile de o deosebită importanță pentru îndeplinirea sarcinilor de plan pe acest an și pregătirea temeinică a producției pe 1987, subliniate de secretarul general al partidului, tovarășul **NICOLAE CEAUȘESCU.** Așa cum ne spunea ing. Mircea Ștef, directorul combinatului, în perioada celor 11 luni din acest an a fost realizată o producție marfă cu 474 de milioane de lei mai mare decît în aceeași perioadă a anului trecut, ceea ce reprezintă un spor de producție concretizat în 48 000 de tone de oțel, mașini și utilaje, piese turnate din fontă și oțel, piese forjate și matrițate. De asemenea, s-au obținut sporuri importante și la producția de export. Pozitiv este și faptul că s-a realizat o creștere a gradului de valorificare a tonei de utilaje, prin realizarea unor utilaje complexe, de înalt nivel tehnic și calitativ.

Rezultatele ar fi putut fi mai bune, dacă ar fi fost înlăturate unele neajunsuri din activitatea productivă. Este vorba, în primul rînd, de lipsa de exigență a unor factori de conducere din unele secții ale combinatului care a condus la apariția unor deficiențe în desfășurarea producției : depășiri ale consumurilor de materii prime, materiale și energie, neutilizarea la capacitate a unor mașini și instalații, nerealizarea producției fizice la unele sortimente. S-au manifestat, apoi, unele neajunsuri în pregătirea de fabricație, îndeosebi la Fabrica constructoare de mașini, precum și în ceea ce privește asigurarea ritmică cu materii prime, materiale și semifabricate, fapt ce a dus la dese întreruperi ale procesului de producție. O altă deficiență constă în nefuncționarea corespunzătoare a unor utilaje din dotare. Există în această privință obligația organizării în bune condițiuni a unui „service" viabil, dar ministerul de resort amînă nejustificat realizarea acestui obiectiv. La fel, combinatul întîmpină greutăți și în aprovizionarea cu conductori pentru rebobinarea motoarelor, ceea ce a împiedicat, de multe ori, buna funcționare a utilajelor.

În aceste zile, cînd eforturile tuturor oamenilor muncii sînt îndreptate în direcția traducerii în viață a sarcinilor de o deosebită importanță formulate de tovarășul Nicolae Ceaușescu la recenta Plenară a C.C. al P.C.R., în combinat se acționează cu fermitate pentru recuperarea restanțelor la producția fizică, pentru realizarea produselor planificate în această ultimă lună a anului. Se are, apoi, în vedere lichidarea stocurilor supranormative, în așa fel încît

FLORIN ROTARU

(continuare în pag. a 2-a)

Un nou produs destinat exportului

În nomenclatorul de fabricație al **Intreprinderii de utilaje, piese de schimb și reparații** din Iași a intrat, de curînd, un nou produs. Este vorba despre corpurile cilindrice pentru măcinare fină, omologate la beneficiari, după 4 000 de ore de funcționare.

Caracteristica sa de bază, rezistența deosebită la uzură, situează noul produs la nivelul mondial de competitivitate. Compoziția aliajului din care este fabricat constituie subiectul unui brevet de invenție, care are ca autori specialiști din unitate.

Pe lîngă acoperirea necesităților fabricilor de ciment din țară, corpurile de măcinare vor fi livrate și la export, în condiții avantajoase de eficiență.

La Prisăcani, nici după cinci săptămîni de la deschiderea învățămîntului agrozootehnic de masă

Cei care au de învățat nu învață!

După cum este bine știut pentru agricultori iarna nu este și nici nu trebuie să fie o perioadă de inactivitate. Dimpotrivă, și acest anotimp este o perioadă de intensă mobilizare de forțe pentru desfășurarea în bune condiții a tuturor lucrărilor agricole de sezon. Dar una din acțiunile de cea mai mare importanță, ale organelor și organizațiilor de partid de la sate, ale conducerilor unităților agricole este, așa cum a indicat tovarășul **NICOLAE CEAUȘESCU**, desfășurarea în cele mai bune condiții a învățămîntului agrozootehnic de masă. În comuna Prisăcani sînt, în ce privește desfășurarea acestei acțiuni, desigur și lucruri bune, dar, la o primă constatare, situațiile întîlnite îndeamnă la aprecieri care merg de la formalism la dezinteres. Dar să dăm cuvîntul faptelor.

La ferma de la Măcărești, condusă de inginerul Valerius Crăciunescu, la cercul privind cultura plantelor de cîmp tocmai se terminase ora de curs. Lectorul ne prezintă tematica cercului, tematică elaborată în funcție de planul de cultură, cele mai multe teme fiind stabilite pentru cultura porumbului și a sfeclei de zahăr care solicită cel mai mult priceperea cooperatorilor. Reținem că pînă acum au fost ținute patru lecții, cea de a cincea (restanță) urmînd a fi replanificată într-una din zilele următoare. Interesîndu-ne de numărul cursanților înscriși, de materialul didactic folosit pentru însușirea mai bună a lecțiilor predate, informațiile primite n-au fost deloc mulțumitoare. Din cei 112 cooperatori, care reprezintă forța de muncă activă a fermei, sînt înscriși la învățămînt doar 49, iar dintre aceștia participă la cursuri doar 40. De ce ? „Păi, ne-a răspuns șeful de fermă, ceilalți nu vor să participe" (?!?). Dar cine sînt „ceilalți" ? Sînt tocmai cooperatorii care obțin cele mai slabe recolte. În legătură cu materialul didactic trebuie spus că la fermă am găsit doar o singură broșură („Cultura plantelor de cîmp") editată cu mai mulți ani în urmă și nici un fel de diapozitive. În asemenea condiții, se înțelege că lecțiile nu sînt interesante, atractive.

Poposim și în mijlocul mecanizatorilor din secția condusă de Petru Crăciun, care servește această unitate. Ei sînt ocupați, în această perioadă, cu transportul îngrășămintelor organice, cu lucrări de recuperare a unor terenuri agricole, cu reparațiile la mașinile cu care vor lucra în campania de primăvară. Cînd am poposit aici, în secție se afla și ing. Corneliu Vieru, directorul S.M.A. Holboca. Mecanizatorii se aflau în bănci. Era ora de învățămînt. Tema lecției : „În-

ANDREI BRATU

(continuare în pag. a 3-a)

Dezvoltarea economico-socială a României în 1987

Dinamica producției agricole

Valoarea producției marfă — **Valoarea producției nete**

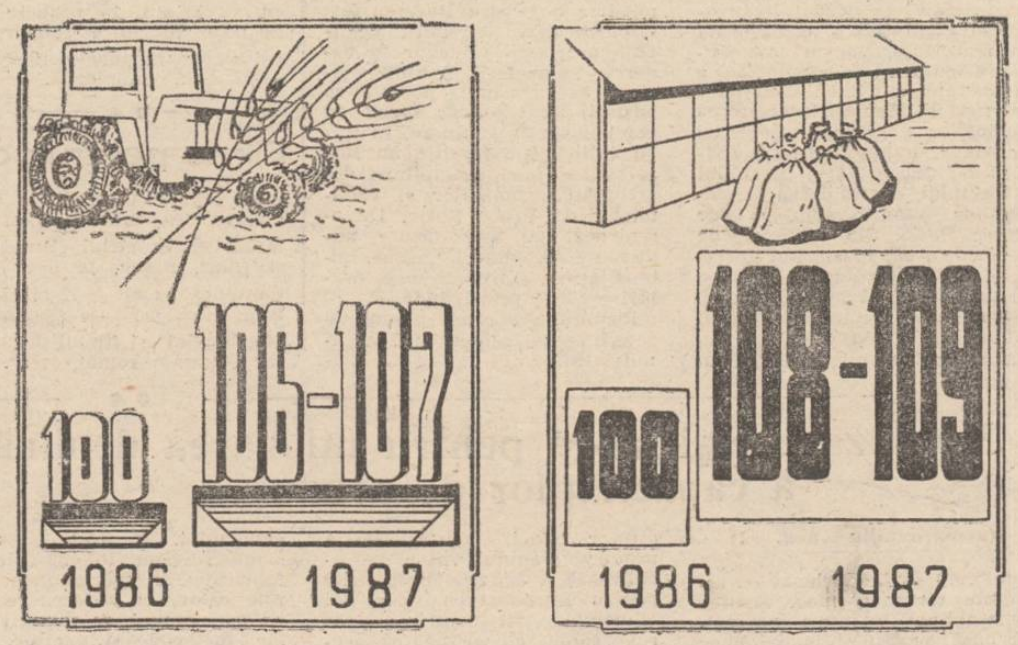

Legea Planului de dezvoltare a agriculturii, industriei alimentare, silviculturii și gospodăririi apelor, care are la bază orientările și indicațiile secretarului general al partidului, tovarășul NICOLAE CEAUȘESCU, hotărîrile Congresului al XIII-lea al P.C.R. asigură, în continuare, dezvoltarea intensivă și modernizarea acestui important sector al economiei noastre naționale, înfăptuirea obiectivelor noii revoluții agrare, în vederea realizării unei producții agricole mari, sigure și stabile. Se are în vedere utilizarea cu maximă eficiență a fondului funciar, a mașinilor și utilajelor agricole, a îngrășămintelor chimice și forței de muncă, reducerea cheltuielilor materiale etc. și, pe această cale, sporirea într-un ritm superior a producției nete față de producția marfă.

La Întreprinderea „Tehnoton" Realizarea programului de modernizare, urmărită permanent, în fiecare organizație de bază

Între realizările cu care colectivul **Întreprinderii „Tehnoton"** din Iași se pregătește să încheie primul an al actualului cincinal se înscrie și îndeplinirea integrală a măsurilor prevăzute pe acest an din programul de modernizare și organizare științifică a muncii din unitate. La înfăptuirea unui asemenea obiectiv de importanță deosebită pentru creșterea nivelului tehnic și calitativ al produselor, pentru realizarea indicatorilor de eficiență și productivitate o contribuție hotărîtoare și-au adus și organele și organizațiile de partid, cei peste 1 000 de comuniști, care s-au aflat în permanență în fruntea acțiunilor, desfășurînd o sistematică activitate politico-organizatorică, mobilizînd toate forțele existente, valorificînd potențialul tehnic din fiecare colectiv de muncă.

„Încă de la adoptarea programului de modernizare, ne spunea tov. **Emil Berbecaru**, secretar adjunct al comitetului de partid pe unitate, atenția principală a fost îndreptată, cu prioritate, spre perfecționarea unor tehnologii și instalații, a unor procese de producție, îmbunătățirea continuă a organizării muncii, direcții subliniate din nou de tovarășul **NICOLAE CEAUȘESCU** în cuvîntarea rostită la recenta Plenară a C.C. al P.C.R.".

Din relatările celor cu care am stat de vorbă am reținut că în toate cele 22 de organizații de bază s-a analizat lună de lună stadiul îndeplinirii măsurilor stabilite pentru fiecare etapă, a fost evidențiată contribuția comuniștilor, a celorlalți oameni ai muncii la rezolvarea unor probleme tehnice deosebite etc. Toate acestea au condus nu numai la realizarea tuturor celor 49 de măsuri stabilite pentru anul 1986, ci și la înfăptuirea altora, în devans, prevăzute a fi finalizate în 1987. Astfel, curățarea cablajelor imprimate după plantare prin spălare cu ultrasunete, prevăzută pentru 1987, a fost devansată, deoarece este un procedeu prin care se realizează o importantă creștere a productivității muncii. Realizată în atelierul de echipamente profesionale, baia cu ultrasunete va fi extinsă și în alte sectoare ale unității. O altă idee urmărită de comitetul de partid și de birourile organizațiilor de bază, precum și de conducerile secțiilor și atelierelor, este aceea a urmăririi modului cum se înfăptuiesc măsurile

Viața de partid

în ceea ce privește introducerea în structura produselor a unor componente purtătoare de tehnologii avansate. Dintre organizațiile care au întreprins acțiuni mai eficiente în acest sens se numără cele din secțiile prelucrări mecanice și sculărie, din atelierele echipamente profesionale și bunuri de larg consum, adică din compartimentele cu cele mai frumoase realizări în înfăptuirea programului de modernizare.

În secția sculărie, de exemplu, birourile celor două organizații de bază (secretari, **Eugen Neculau** și **Ionel Marele**) au luat inițiativa de a populariza atît unele tehnologii îmbunătățite cu sprijinul specialiștilor și maiștrilor din secție, cît mai ales pe cei care au avut o contribuție deosebită. Astfel, comuniștii din atelierul proiectări S. D. V., în frunte cu inginerul Emil Ivanovici, au propus un procedeu de crestare automată a segmentelor pentru antene telescopice, realizarea proiectului revenind formației conduse de maistrul Toma Galan de la atelierul fabricații antene. La propunerea maistrului Dragoș Tuca, a fost conceput un sistem de îmbunătățire a dispozitivului pentru ascuțirea frezelor ROMASCON, aflat acum în faza de finalizare.

Aceeași preocupare au dovedit și manifestă în continuare și comuniștii din secția prelucrări mecanice, în special cei din sectoarele nou create, cum sînt cele de prelucrări condensatori variabili, de prelucrare și asamblare a antenei telescopice. După cum ne spunea tov. **Petrică Barbu**, șeful secției, ca urmare a măsurilor luate de biroul organizației de bază, aici s-a realizat o mai bună colaborare între specialiștii din secție cu cei de la proiectare, aceasta soldîndu-se cu rezultate deosebite în reducerea importurilor, în rezolvarea unor probleme tehnice cu forțe proprii, renunțîndu-se la colaborări. Pe această bază s-au putut asigura condiții pentru abordarea unor măsuri prevăzute a fi finalizate în 1987, cum este centralizarea debitării, dotarea tuturor atelierelor de prelucrări cu băi de decapare prin ultrasunete, prelucrarea în ciclu automat a reperelor la atelierul de galvanizare.

Sînt rezultate care demonstrează că, atunci cînd birourile organizațiilor de bază se preocupă în permanent de urmărirea îndeplinirii măsurilor stabilite, cînd în centrul muncii politico-educative se află asemenea probleme, specialiștii, cadrele tehnice, întregul personal muncitor își pot aduce o valoroasă contribuție la ridicarea nivelului tehnic și calitativ al produselor, la modernizarea cu forțe proprii a proceselor de producție.

C. LUPU

2 500 de ani de la primele lupte ale poporului geto-dac pentru libertate și independență

Simpozion omagial

În cadrul manifestărilor politico-educative consacrate aniversării a 2500 de ani de la primele lupte ale poporului geto-dac pentru libertate și independență, ieri, s-au desfășurat, la Școala interjudețeană de partid Iași, lucrările simpozionului omagial, organizat de Comitetul județean al P.C.R., la care au participat secretari de comitete și de birouri de organizații de partid din școli, din unități sanitare și ale cooperației meșteșugărești, cursanți ai Școlii interjudețene de partid, cadre didactice și studenți ai Facultății de istorie-filozofie a Universității „Al. I. Cuza".

În deschiderea simpozionului, tovarășul **Alecu Floareș**, secretar al Comitetului județean de partid, s-a referit la semnificația aniversării marilor momente ale istoriei noastre naționale, la locul și însemnătatea cunoașterii trecutului de luptă, pentru libertate socială și independență națională, în ansamblul activității politico-ideologice de educare patriotică revoluționară, de formare a omului nou, constructor conștient și devotat al socialismului și comunismului în patria noastră. Au fost susținute, apoi, comunicările: **„Semnificația istorică a luptelor purtate pentru neatîrnare de strămoșii noștri geto-daci"** (prof. univ. dr. **Mircea Petrescu-Dîmbovița**); **„Lupta pentru unitate și independență — permanență a istoriei poporului român"** (prof. univ. dr. **Gheorghe Platon**); **„P.C.R. — stegarul aspirațiilor celor mai înaintate ale poporului român"** (conf. univ. dr. **Ion Agrigoroaie**); **„Vocația de pace a poporului român"** (**Gheorghe Rusu**, cadru de instruire al Școlii interjudețene de partid); **„Marile realizări ale poporului nostru în anii noii orînduiri și, îndeosebi, în Epoca Ceaușescu — temelie trainică a întăririi independenței și suveranității României socialiste"** (prof. univ. dr. **Ilie Nițâ**).

Evocînd lupta eroică a strămoșilor noștri pentru apărarea ființei neamului, vorbitorii au reliefat coordonatele fundamentale ale concepției tovarășului **NICOLAE CEAUȘESCU** cu privire la istoria unică și unitară a poporului român, inestimabila contribuție pe care secretarul general al partidului o aduce la clarificarea problemelor de fond ale devenirii noastre naționale și ale evoluției universale, la întărirea legăturilor de prietenie și înțelegere între popoare. A fost subliniat cu pregnanță faptul că marile idealuri ale unității și independenței, pentru care au luptat geto-dacii, și, apoi, întregul popor român, și-au găsit împlinirea în anii revoluției și construcției socialiste și, cu deosebire, după Congresul al IX-lea al partidului, în etapa grandioaselor înfăptuiri din istoria patriei și a poporului nostru. A fost pusă, de asemenea, în evidență contribuția pe care tovarășa **ELENA CEAUȘESCU** o aduce în elaborarea și aplicarea politicii partidului și statului nostru, la afirmarea științei românești.

Într-o atmosferă de puternic entuziasm, participanții la simpozion au adresat o **telegramă tovarășului Nicolae Ceaușescu, secretarul general al partidului, președintele Republicii**, în care, între altele, se spune: **„Cu cele mai înălțătoare sentimente de mîndrie patriotică, dragoste și prețuire pe care le nutrim față de minunatele tradiții istorice ale poporului, față de conducătorul nostru iubit, erou între eroii neamului românesc, marele apărător al păcii și vieții pe pămînt, participanții la simpozionul organizat de Comitetul județean Iași al P.C.R., cu prilejul aniversării a 2500 de ani de la consemnarea în istoria universală a primelor lupte ale geto-dacilor pentru libertate și neatîrnare, își îndreaptă întreaga recunoștință spre dumneavoastră, mult iubite și stimate tovarășe Nicolae Ceaușescu, pentru tot ce întreprindeți cu atîta strălucire, spre binele și progresul multilateral al României socialiste, pentru împlinirea marilor idealuri ale păcii, independenței și propășirii — valori perene ale îndelungatei și zbuciumatei noastre existențe și deveniri naționale. Cinstind cum se cuvine tradițiile de luptă ale înaintașilor și aducînd un fierbinte omagiu tuturor celor ce au luptat și s-au jertfit pentru fericirea și demnitatea poporului nostru, vă rugăm, mult iubite și stimate tovarășe secretar general, să primiți legămîntul nostru solemn de a acționa neabătut pentru înfăptuirea istoricelor hotărîri ale Congresului al XIII-lea al partidului, a sarcinilor actualului cincinal, așa cum ne-ați indicat dumneavoastră, cu răspundere comunistă și abnegație revoluționară, pentru ridicarea patriei spre noi culmi de civilizație și progres, pentru făurirea socialismului și comunismului pe pămîntul României".**

Plenara Comitetului județean de Cruce Roșie

Ieri, a avut loc plenara Comitetului județean de Cruce Roșie care a analizat activitatea desfășurată în anul 1986.

La lucrările plenarei au participat reprezentanți din partea instituțiilor, întreprinderilor și organizațiilor de masă și obștești, din municipiu și județ, redactori voluntari ai revistei „Sănătatea".

Raportul prezentat, ca și participanții la dezbateri au analizat activitatea desfășurată în anul 1986, pentru intensificarea muncii de răspîndire a cunoștințelor igienico-sanitare în rîndul populației, creșterea rîndurilor donatorilor onorifici de sînge, îmbunătățirea activității de Cruce Roșie în rîndul tineretului, consolidarea formațiunilor sanitar-voluntare de Cruce Roșie. S-a subliniat, de asemenea, că, în spiritul Directivelor Congresului al XIII-lea al partidului, al indicațiilor secretarului general, tovarășul **NICOLAE CEAUȘESCU**, cuprinse în Mesajul adresat Congresului Societății de Cruce Roșie, Organizația județeană de Cruce Roșie și-a sporit aportul la asigurarea unui înalt nivel de cultură sanitară la fiecare loc de muncă, în fiecare localitate și în familie în scopul menținerii sănătății individuale și colective, prevenirii accidentelor și îmbolnăvirilor. Una dintre preocupările deosebite ale comitetelor și comisiilor de Cruce Roșie a fost intensificarea activității destinate pregătirii tinerilor în vederea întemeierii familiei, vizînd, în principal, necesitatea nașterii unui număr sporit de copii în familiile tinere. În spirit critic și autocritic au fost reliefate și unele neîmpliniri din activitatea comisiilor și comitetelor de Cruce Roșie. De asemenea, au fost făcute numeroase propuneri vizînd îmbunătățirea activității organizatorice și de propagandă.

Plenara a aprobat planul de activitate pe semestrul I al anului 1987.

Radiotelegrafiștii în întrecere

Membrii cercului de radiotelegrafie al C.P.Ș.P. Iași (indicativ YO8KGV), condus de ing. Cristian Popovici, s-au aflat din nou într-o pasionantă **întrecere interjudețeană**, organizată de Radioclubul ieșean. Juniorii mici s-au comportat meritoriu, între cîștigători fiind **Constantin Zaborilă** și **Călin Chireac** (la individual). Deși începătoare, **Gabriela Georgescu** a obținut, la probele desfășurate în afara concursului, cel mai mare punctaj, devenind o virtuală campioană.

Filme pentru copii

La Palatul Culturii, în organizarea Muzeului etnografic al Moldovei, în ciclul „Etnografie și film", mîine, la ora 17, și duminică, la orele 11 și 17, vor rula filmul artistic „Doamna și vagabondul" și filmul documentar „Cămașa românească".

SPORT • SPORT • SPORT • SPORT

„Trofeul Iașului" la handbal

Ziua a doua a competiției a marcat o creștere a nivelului tehnic și spectacular al meciurilor, acestea fiind în general echilibrate.

Partida cea mai interesantă a reuniunii a opus formațiile Terom și Hidrotehnica Constanța, ambele prezentînd garniturile complete.

Handbalistele ieșene au reușit să se impună la capătul unui joc antrenant, dinamic, cu scorul de 27—24 (12—11). Principalele realizatoare au fost Alexescu (7 goluri), Covaliuc (6) și Nisipeanu (5), pentru Terom, respectiv Căzacu (8), Estera Caropetru (5) pentru Hidrotehnica.

În celelalte întîlniri s-au înregistrat rezultatele: România (junioare) — Știința Bacău 25—25 (14—11); Rulmentul Brașov — SKRA Varșovia (R.P. Polonă) 26—17 (10—9).

Astăzi, de la ora 15,30, „Trofeul Iașului" la handbal feminin continuă în Sala sporturilor cu partidele: Rulmentul — România (junioare); Hidrotehnica — SKRA Varșovia și Terom Iași — Știința Bacău.

Vasile Arbire

Mobilizare mai largă pentru utilizarea deplină a capacităților de producție

(urmare din pag. 1)

anul 1986 să fie încheiat cu rezultate cît mai bune, acestea constituindu-se într-o puternică bază pentru obținerea unor realizări superioare în anul viitor.

Vorbind de sarcinile de plan pe anul 1987, trebuie menționat că acestea sînt deosebit de mobilizatoare, avînd în vedere faptul că producția marfă planificată este cu 30 la sută mai mare decît în acest an.

În întreg combinatul se acționează pentru asigurarea condițiilor bunei desfășurări a producției anului viitor. Se finalizează astfel pregătirile pentru introducerea unor noi tehnologii, atît pentru sectoarele calde, cît și pentru sectoarele cu tehnologii de prelucrare la rece, care să asigure realizarea unor produse de înalt nivel tehnic și calitativ, avînd tocmai în vedere asimilarea, în anul care vine, a unor noi sortimente, ca, de exemplu: prese de mare complexitate, utilaje metalurgice pentru Combinatul siderurgic Călărași, noi produse destinate exportului. În același timp, s-au revizuit tehnologiile de fabricație, în special în sectoarele calde, în vederea reducerii consumului de materii prime, materiale și energie.

De mare importanță pentru asigurarea producției anului viitor este, desigur, asigurarea contractelor. Stadiul actual al acestei acțiuni nu este însă la nivelul cerințelor. Așa, de exemplu, în prezent este acoperit cu contracte numai 60 la sută din planul producției marfă. De fapt, neacoperirea cu contracte a planului de producție creează greutăți în specificarea necesarului de motoare electrice, reductoare, pompe, rulmenți, dispozitive hidropneumatice, metal, alte materiale și semifabricate. În consecință, combinatul va trebui sprijinit în contractarea producției de către forul tutelar și în contractarea necesarului de materiale. De asemenea, în vederea îndeplinirii planului de producție în condiții bune, va trebui ca centrala și ministerul să includă în planul de investiții al combinatului, pe anul 1987, unele obiective, precum fabrica de oxigen de 2 300 Nmc/h, halda de zgură, modernizarea instalației de ardere, instalația de sinterizare a dolomitei.

„Îndeplinirea sarcinilor de plan pe anul 1987, a ținut să precizeze ing. Ioan Brădescu, secretarul comitetului de partid, ridică în fața colectivului nostru obligații mari, care solicită maximă responsabilitate și exigență, un înalt spirit revoluționar. Oamenii muncii din această mare platformă industrială a țării, în frunte cu comuniștii, se angajează să realizeze în mod exemplar sarcinile de plan la un înalt nivel tehnic și calitativ, în concordanță cu aprecierea secretarului general al partidului, în sensul că problemele calității și nivelul tehnic sînt astăzi probleme hotărîtoare ale dezvoltării viitoare a României".

Cu ochii cetăţeanului

O întrebare pe adresa asociaţiilor de locatari

Cum păstrăm căldura din locuinţe?

Oricare gospodar are grijă, din vreme, să-şi pregătească locuinţa pentru sezonul rece: verifică etanşeitatea ferestrelor, a uşilor, buna funcţionare a instalaţiilor de încălzire, înlocuieşte geamurile sparte etc. Tot aşa cum ne interesează pe fiecare să păstrăm cît mai bine căldura în apartamente, în egală măsură trebuie ca şi asociaţiile de locatari să se preocupe din timp pentru ca şi spaţiile de folosinţă comună să fie pregătite pentru sezonul rece aşa cum se cuvine, în folosul tuturor. Recent, am întreprins un raid prin cîteva asociaţii de locatari din zonele Grădinari, Metalurgiei, Tătăraşi, pentru a vedea cum au fost pregătite aceste spaţii.

În general, am constatat că la majoritatea asociaţiilor de locatari s-a avut grijă ca ferestrele şi uşile de la spaţiile de folosinţă comună (casa scărilor, uscătoarele, holurile, uşile) să fie reparate, să se închidă bine. Acolo unde a fost cazul, s-au înlocuit clanţele, s-a montat încă un rînd de uşi, s-au etanşeizat, s-au chituit geamurile, s-au izolat mai bine conductele de apă caldă şi căldură din subsoluri, s-au înlocuit geamurile sparte de la luminatoare, de la uşile de la intrare. Asemenea aspecte am întîlnit la asociaţiile de locatari P. T. 17 A şi 19 din Tătăraşi, P. T. 1 din cartierul Grădinari — Metalurgie. După cum ne spunea tovarăşul Mihai Moroşanu, împuternicitul asociaţiei de locatari P. T. 2 A, din acest cartier, încă din luna septembrie s-a discutat cu toţi responsabilii de scări pentru a se cunoaşte bine toate aspectele legate de pregătirile pentru iarnă şi să se facă remedierile cuvenite, astfel că, la sfîrşitul lunii octombrie, toate lucrările erau încheiate. Ne-am convins şi noi de acest lucru. Din cele 19 case ale scărilor blocurilor pe care le-am văzut, în 14 dintre ele totul era în ordine.

De asemenea, şi în spaţiile comerciale de la parterul blocurilor, lucrătorii au făcut pregătirile necesare (bine se prezentau cofetăriile „Iris" şi „Luminiţa", unităţile nr. 45 a I.C.S.L.F., nr. 65 şi 66 ale I.C.S.M.A., nr. 48 a I.C.S.M.T.I. şi altele).

Cu toate acestea, am întîlnit şi **numeroase cazuri în care neglijenţa, indiferenţa faţă de o problemă atît de importantă se vădeau la tot pasul.** Nu e de mirare că locatarii de la blocurile P 1 şi Q 1, din str. Ciurchi (asociaţia de locatari P. T. 17 A, preşedinte, Ion Ropotă), se plîngeau că este frig pe casa scărilor şi chiar în apartamente. La nici una dintre scări uşile nu se închideau, clanţele erau defecte sau chiar lipseau, geamurile erau sparte atît la uşile de la intrare, cît şi pe casa scărilor. Aceeaşi situaţie şi la blocurile H 2—1, din str. Vasile Lupu, C 1 şi B 6-A din str. Parcului, J-1 din bulevardul Metalurgiei. Aici, cu toate că se montase încă un rînd de uşi, şi acestea, ca şi celelalte, erau deschise sau fără geamuri, astfel că frigul pătrundea în voie. „Da, ştim că se pierde multă căldură în aceste spaţii, dar nu am reuşit să-i convingem pe locatari să se îngrijească şi ei să facă reparaţiile care se cereau, ne-a spus tovarăşul Mihai Moroşanu. De fapt, asemenea situaţii, a adăugat el, se întîlnesc tocmai la blocurile unde locatarii sînt „corigenţi" şi la alte obligaţii pe care le au faţă de asociaţie, aşa că nici noi nu am putut face mai mult pentru ei".

De cîteva luni, la unitatea nr. 6 a I.J.I.M. (gestionară, Maria Marin), din cartierul Metalurgiei, s-a spart un geam la magazie. Dar, nici pînă în prezent nu a fost înlocuit. „Păi, dacă n-a venit cineva de la întreprindere ca să-l pună", a încercat gestionara să se scuze. De fapt şi un alt spaţiu al I.J.I.M. se află într-o stare deplorabilă; este vorba de cel aflat la parterul blocului J 1-1, din str. V. Lupu. „Adeseori, asociaţiile de locatari, cetăţenii vin să se plîngă că nu au suficientă căldură pe casa scărilor şi chiar în apartamente — ne-a declarat Const. Pintilie, şef de echipă la punctul termic nr. 1, din cartierul Metalurgiei. Dar de cîte ori am fost să verificăm cauza pierderilor de căldură, am constatat că, de fapt, spaţiile respective erau prost gospodărite, că geamurile de la luminatoare lipsesc, că veşnic uşile de la intrare sînt lăsate deschise, sau că multe dintre conductele de căldură nu mai sînt izolate".

Iată aşadar doar cîteva aspecte care ne arată că acolo unde există o adevărată mînă de gospodar se vede, iar acolo unde problemele asociaţiei de locatari sînt lăsate la voia întîmplării, neglijenţele se întîlnesc la tot pasul, în detrimentul tuturor. Cît vremea o mai permite, să se treacă la acţiune.

DANA ELENESCU

Dialog cu cititorii

■ În ultimul timp, mai mulţi cititori din municipiul Iaşi şi-au exprimat nemulţumirea că nu au mai găsit la chioşcuri ziarul „Flacăra Iaşului", după circa 2 ore de la apariţia lui pe piaţă, cerînd să suplimentăm tirajul.

Aşa cum am mai răspuns, în legătură cu acest aspect, nu putem, cel puţin deocamdată să majorăm tirajul ziarului. În condiţiile în care deja depăşim substanţial tirajul aprobat pe 1986, nu dispunem de hîrtia necesară pentru a răspunde cerinţelor. Recomandăm cititorilor care doresc să intre zilnic în posesia cotidianului nostru să se aboneze la locul de muncă (unde ziarul ajunge în primele ore ale dimineţii şi nu se percepe de către poştă taxa suplimentară de difuzare), adresîndu-se difuzorilor voluntari din întreprinderi, sau la domiciliu. Precizăm că în chiar aceste zile se încheie abonamente pentru luna ianuarie, trimestrul I şi, fireşte, pentru orice perioadă a anului 1987.

■ „În cartierul Frumoasa, este un pasaj subteran, care noaptea nu este luminat. Am vrea să ştim cînd se vor îngriji cei în drept să pună becurile cuvenite, ca să putem circula pe aici în mod civilizat". **(Vasile Ţăranu, str. V. Lupu nr. 83)**

După cum am aflat de la tov. ing. Romeo Morariu, de la I.R.E., acum cîteva zile au fost reparate instalaţiile respective şi, în prezent, pasajul este luminat.

■ „Am cumpărat de la magazinul nr. 10 al I.C.S.M.T.I. o bluză, pentru care am plătit 101 lei. Cînd am ajuns acasă, am constatat că, de fapt, pe eticheta cusută pe bluză era trecut un alt preţ — 96 de lei. Oare vînzătoarea nu a ştiut acest lucru?" **(Felicia Popescu, bd. Independenţei nr. 24)**

Conducerea întreprinderii ne informează că, pentru neatenţie, vînzătoarea Melania Neamţu a fost sancţionată cu diminuarea retribuţiei cu 5 la sută pe luna noiembrie, iar dv. sînteţi invitată să treceţi pe la magazin pentru a primi diferenţa de preţ.

■ „De cîtva timp, caut şi nu găsesc în farmacii piramidon, paracetamol, acalor, medicamente care mi-au fost necesare în caz de gripă". **(Ecaterina Mocanu, aleea Decebal nr. 2)**

E posibil să fi fost unele dereglări în aprovizionare, dar din verificările făcute am constatat că acum medicamentele respective se găsesc la toate farmaciile din municipiul nostru.

■ „În luna octombrie, Cooperativa „Prestaţiunea" a luat să repare un motor de la ascensorul blocului nostru, dar nici pînă acum ascensorul nu a fost pus în funcţiune". **(Emilia Duculescu, str. Vasile Lupu nr. 83)**

După cum v-am mai informat, întîrzierea reparaţiei motorului s-a datorat lipsei, în momentul respectiv, din atelierele cooperativei, a unor materiale. În prezent, motorul a fost rebobinat, iar ascensorul funcţionează.

■ „Deasupra apartamentului nostru, la etajul 3, locuieşte familia Stanciu Pavel care, de mai multă vreme, organizează, aproape seară de seară, petreceri ce se sfîrşesc în zori. Firesc, zgomotele, muzica şi, nu rareori, scandalurile, ne deranjează atît pe noi, cît şi pe ceilalţi locatari. Cu toate că am încercat în nenumărate rînduri să-l convingem pe vecinul nostru să se comporte civilizat, să respecte normele de convieţuire în bloc, P.S. nu vrea să se liniştească". **(Nicoleta Nechita, str. Ion Creangă nr. 59, bl. L 3, sc. A, et. 2, ap. 3)**

Miliţia municipiului Iaşi ne face cunoscut că aspectele sesizate de dv. se confirmă, fapt pentru care cetăţeanul Stanciu Pavel a fost avertizat ca pe viitor să aibă, atît el, cît şi ceilalţi membri ai familiei, o comportare civilizată, să respecte orele de odihnă ale celorlalţi locatari.

Rubrică redactată de
ELENA DUMITRESCU

Cei care au de învăţat nu învaţă!

(urmare din pag. 1)

treţinerea zilnică şi periodică a combinelor C 12". Lector — chiar directorul staţiunii. După ora de curs reţinem că mecanizatorii de aici au realizat în cele 11 luni cîte au trecut din acest an venituri suplimentare în valoare de aproape 270 000 de lei, că economiile de carburanţi se ridică la 10 000 de lei. „Şi totuşi, ne spune ing. Corneliu Vieru, mai sînt multe de învăţat. De aceasta ne aflăm acum în bănci".

La învăţămîntul agrozootehnic de masă trebuiau să fie prezenţi şi legumicultorii din ferma condusă de inginerul Victor Moraru. Forţa de muncă activă a fermei este de 116 cooperatori, dar la învăţămînt sînt înscrişi numai 82. Cîţi dintre aceştia frecventează cercul nu am putut afla deoarece nu se ţine nici un fel de prezenţă. Aflăm că cei 82 de cursanţi sînt mobilizaţi pentru ora 12. Între timp ne interesăm de materialul documentar existent, de locul unde se desfăşoară învăţămîntul. Ni se pun la dispoziţie 4 seturi de broşuri editate în anul... 1973. Iar în sala destinată învăţămîntului dacă încap, în picioare, 40 de cursanţi (în picioare, fiindcă bănci sau scaune nu există). Şi fiindcă pînă la ora 12 mai era suficient timp ne deplasăm la A.E.I. din localitate. Era ora cînd îngrijitorii se aflau în pauză şi cînd normal trebuia să aibă loc învăţămîntul agrozootehnic. Dar, stupoare, lipseau şi cursanţii (pînă la ora 14,30 ei erau în pauză), lipsea şi lectorul. Discutăm cu tovarăşul Dumitru Casian, contabilul şef al unităţii, care este şi secretarul biroului organizaţiei de bază. Ne-a pus la dispoziţie caietele de conspecte ale cursanţilor unde aceştia nu notaseră, practic, nimic. Despre tematica cursului, despre prezenţă nu ne-a putut spune nimic, interlocutorul invocînd faptul că documentele se află în biroul directorului, medicul veterinar Petru Toma, şi că biroul este încuiat. „Vă asigur, însă, că vom ţine ora de curs după ora 14,30, cînd vin îngrijitorii. Dar, în timpul programului de grajd cursurile nu se pot ţine, după această oră cursanţii fiind ocupaţi cu îngrijirea, furajarea şi mulsul animalelor. În jurul orei 12,45 ne întoarcem la ferma legumicolă. Inginerul Victor Moraru pleca în cîmp. „Mă duc să ţin lecţia direct la locul de muncă". Dar cîţi cooperatori aveţi astăzi la lucru? „Vreo 14". Comentariile sînt de prisos.

Faţă de deficienţele semnalate lăsăm să tragă concluziile necesare comitetul comunal de partid, biroul executiv al Consiliului unic agroindustrial.

N.N. De la Direcţia agricolă aflăm că materialele documentare editate de Ministerul Agriculturii au fost expediate către consiliile unice agroindustriale încă de la sfîrşitul lunii noiembrie. Tov. Mihai Gheorghiu, economistul Consiliului unic agroindustrial Holboca, ne-a spus că abia ieri s-a trimis la Oficiul P.Tc. Holboca să se ridice materialele respective. Altceva noi nu mai avem de adăugat.

alb negru

■ **OPERATIVITATE.** Într-una din nopţile trecute, în locuinţa Elizei Samschi (str. Dimitrov nr. 23) a pătruns un hoţ, care i-a furat butelia de aragaz şi mai multe lucruri de valoare. Intervenind cu operativitate, organele de miliţie au reuşit să-l identifice. Se numeşte Vasile Dreer (str. Silvestru nr. 13) şi a lucrat, pînă la data descoperirii sale, la I.J.T.L., ca lăcătuş-mecanic. ■ **NESĂBUINŢĂ.** Luni, Magdalena Suceveanu (strada Arcu nr. 1 A), a plecat de acasă, lăsînd cei doi copilaşi ai săi, în vîrstă de 4 şi 2 ani, închişi într-o cameră în care se găsea şi un reşou în priză. De la reşoul încins, s-a aprins covorul, apoi, celelalte lucruri din jur şi, cu totată intervenţia vecinilor şi a pompierilor militari, flăcările au cuprins întreaga clădire, iar copiii n-au mai putut fi salvaţi. **(lt. Silviu Cotruţă,** Grupul de pompieri al judeţului Iaşi) ■ **AUTORIZAŢIE.** Maria Ursaru (bulevardul Dacia nr. 36), casnică, a fost găsită în faţa restaurantului „Favorit" vînzînd pungi din plastic, fără a avea autorizaţia necesară şi la preţ de speculă. A fost amendată, iar pungile — confiscate. ■ **COMERCIALĂ.** Şi pentru că veni vorba de pungi, să reamintim celor în drept că acestea lipsesc frecvent din unităţile comerciale, dar pot fi cumpărate, în schimb, la colţ de stradă, de la tot soiul de vînzători ambulanţi, care, sub oblăduirea unei adeverinţe deseori nelegale, le vînd la preţ dublu, sau chiar triplu. De ce li se permite? ■ **ARESTAT.** A fost arestat, urmînd să-şi primească pedeapsa cuvenită, Gheorghe Strugaru (din comuna Popricani, fără nici o ocupaţie), care a ieşit înaintea consăteanului său Neculai Pascaru şi l-a lovit crunt cu pumnii şi cu picioarele. ■ **HOŢ.** Aceeaşi soartă a împărtăşit şi Ioan Corhan (str. Eternitate nr. 96 A), recidivist, pentru că a intrat în boxa unui cetăţean şi a furat o damigeană cu vin. ■ **LOCATAR.** Îmbătîndu-se, Constantin Alexa (str. Vasile Lupu nr. 116), muncitor la „Ţesătura", a provocat, într-o noapte, un scandal de pomină pe scara blocului în care locuieşte. „Distracţia" l-a costat 1 500 de lei.

DUMITRU HARIGA

PROGRAMUL Tv.: 19 — 25 DECEMBRIE a.c.

VINERI, 19 DECEMBRIE. 20 Telejurnal; 20,20 Viaţa economică; 20,35 Patrie, pămînt al biruinţei; 20,55 Lumea contemporană şi confruntările de idei. Era libertăţii; 21,10 Serial ştiinţific: „Din tainele naturii"; 21,35 Timp al marilor înfăptuiri revoluţionare: Ziduri pentru lumină; 21,50 Telejurnal.

SÎMBĂTĂ, 20 DECEMBRIE. 13 Telex; 13,05 La sfîrşit de săptămînă: Farmecul muzicii; Gala desenului animat; Floarea cîntului, floarea dorului; Tot ce are ţara mai frumos; Din lirica clasică românească — Mihai Eminescu; O melodie în primă audiţie; Transparenţe...; Telesport; Autograf muzical: Stela Enache şi Florin Bogardo; 14,45 Săptămîna politică; 19 Telejurnal; 19,20 Teleenciclopedia. Din sumar: Documente de piatră: Capidava; Din istoria invenţiilor; Adaptare şi supravieţuire; Fenomene carstice; 19,45 Steaua fără nume. Emisiune-concurs de muzică uşoară; 20,40 Film artistic: „Riscul"; 22,20 Telejurnal.

DUMINICĂ, 21 DECEMBRIE. 11,30 Telex; 11,35 Lumea copiilor; Telefilmoteca de ghiozdan: „Lupul singuratic". Ultimul episod; 12,40 Din cununa cîntecului românesc — muzică populară; 13 Album duminical: Ţară de baladă — muzică şi poezie; Cotidianul în 600 de secunde; Întîlnire muzicală cu formaţia „Star 2000"; Secvenţe din comedii cinematografice; Visare — moment muzical-coregrafic; Tablouri din Galeria Naţională semnate de Corneliu Baba; Un şlagăr cu Natalia Guberna; Pe poteci de munte; Ciocîrlia. Interpretează un grup de naişti; Telesport; Un compozitor, un interpret: Marcel Dragomir; Lumea minunată a filmului; Microrecital Mihaela Runceanu; 14,45 Contemporanii noştri; 19 Telejurnal; 19,15 Ţara mea azi; Epoca Ceauşescu — judeţul Olt în anul 65 al partidului; 19,35 Cîntarea României; 20,15 Film artistic: „Un caz de conştiinţă"; 21,40 Feerie pe gheaţă; 21,50 Telejurnal.

LUNI, 22 DECEMBRIE. 20 Telejurnal; 20,20 Orizont tehnico-ştiinţific; 20,35 Tezaur folcloric; 20,55 Roman foileton: „Calvarul"; 21,50 Telejurnal.

MARŢI, 23 DECEMBRIE. 20 Telejurnal; 20,20 Viaţa economică; 20,30 Teatru Tv.: „Cu toată dragostea", de Dorel Dorian; 21,50 Telejurnal.

MIERCURI, 24 DECEMBRIE. 20 Telejurnal; 20,15 Viaţa economică; 20,25 Republicii un cîntec unanim. Versuri şi cîntece patriotice; 20,35 Timp al marilor înfăptuiri revoluţionare. Epoca Ceauşescu. Pe Argeş în jos...; 20,50 Film serial: „Ambulanţa"; 21,50 Telejurnal.

JOI, 25 DECEMBRIE. 20 Telejurnal; 20,20 Viaţa economică; 20,35 Istoria la viitor. 30 decembrie 1947—1986. Documentar ştiinţific; 21 Invitaţie în studiourile Radioteleviziunii. Întîlnire cu opereta; 21,30 Învăţămîntul şi pregătirea cadrelor înalt calificate; 21,50 Telejurnal.

în 24 de ore

CINEMATOGRAFE. Victoria, orele 9; 11,30; 14; 16,30; 19: „Waterloo"; Republica, orele 9; 11; 13; 15; 17; 19: „Săgeata neagră"; Copou, orele 9; 11; 13; 15; 17; 19: „Iubire fără soare"; Dacia, orele 9; 12; 15; 18: „O floare şi doi grădinari"; Tineretului, orele 9; 11; 13; 15; 17; 19: „Profetul, aurul şi ardelenii". PAŞCANI, Casa de cultură: „Păcală"; Clubul C.F.R.: „Dragostea şi porumbeii"; Tg. Frumos: „Din prea multă dragoste"; Hîrlău: „Misterul statuii de aur"; Podu Iloaiei: „Preria"; Hălăuceşti: „Confruntare decisivă"; Răducăneni: „Yankeii".

TEATRUL NAŢIONAL, ora 19: „...Escu".

CASA TINERETULUI, ora 17,30: Spectacolul de varietăţi „Dulcele tîrg al... umorului".

ŞEDINŢĂ DE COMUNICĂRI. Astăzi, la ora 17, în biblioteca Institutului de istorie şi arheologie „A. D. Xenopol", va avea loc o şedinţă de comunicări. Dr. Dumitru Vitcu va vorbi despre „Valori universale ale culturii româneşti: George Enescu în America", iar dr. Dan Gh. Teodor despre „Călătorie de documentare în R.F. Germania".

VERNISAJ. La ora 18, la Galeriile de artă din str. Lăpuşneanu, are loc deschiderea expoziţiei de pictură P. Buzatov.

TIMPUL PROBABIL. Vremea se va menţine închisă, cu cerul mai mult acoperit. Minimele vor oscila între minus 10 şi minus 1 grad, iar maximele, între minus 6 şi 3 grade. Izolat, ceaţă.

Întîlnirea prietenească de lucru dintre tovarășul Nicolae Ceaușescu, împreună cu tovarășa Elena Ceaușescu, și tovarășul Todor Jivkov

(urmare din pag. 1)

general al partidului, președintele Republicii, tovarășul Nicolae Ceaușescu.

În aplauzele și uralele celor prezenți, tovarășul Nicolae Ceaușescu și tovarășa Elena Ceaușescu s-au îndreptat, apoi, spre punctul de frontieră.

În această zi sărbătorească, aici erau arborate drapelele de stat ale României și Bulgariei, care încadrau portretul tovarășului Nicolae Ceaușescu și cel al tovarășului Todor Jivkov.

Tovarășul Nicolae Ceaușescu, împreună cu tovarășa Elena Ceaușescu au salutat cu deosebită căldură pe tovarășul Todor Jivkov, i-au adresat cordiale urări de bun venit la sosirea pe pămîntul țării noastre.

Tovarășul Nicolae Ceaușescu și tovarășul Todor Jivkov s-au îmbrățișat, și-au strîns mîinile cu prietenie, exprimîndu-și satisfacția pentru această nouă întîlnire.

O gardă militară a prezentat onorul. Au răsunat solemn acordurile imnurilor de stat ale Republicii Populare Bulgaria și ale Republicii Socialiste România.

Tovarășul Nicolae Ceaușescu și tovarășul Todor Jivkov au trecut în revistă garda de onoare.

Într-o atmosferă vibrantă, ce evidențiază bunele relații româno-bulgare, tovarășul Nicolae Ceaușescu, tovarășa Elena Ceaușescu, împreună cu tovarășul Todor Jivkov au părăsit punctul de frontieră în mașini escortate de motocicliști.

Pe traseul străbătut, împodobit sărbătorește cu steaguri românești și bulgare, se aflau zeci de mii de oameni ai muncii din întreprinderile și instituțiile municipiului, din celelalte localități ale județului. Ei au întîmpinat cu sentimente de profundă stimă pe cei doi conducători de partid și de stat.

A fost vizitată, în continuare, **Întreprinderea pentru construcții de mașini și utilaje grele Giurgiu.**

Colectivul de oameni ai muncii de aici și-a exprimat, prin calde manifestări, deosebita bucurie față de noua vizită întreprinsă de tovarășul Nicolae Ceaușescu și tovarășul Todor Jivkov, care coincide cu împlinirea a zece ani de cînd cei doi conducători de partid și de stat au pus, împreună, piatra de temelie a Întreprinderii pentru construcții de mașini și utilaje grele Giurgiu — Ruse, rod al trăiniciei colaborării româno-bulgare, al cooperării reciproc avantajoase dintre cele două țări socialiste vecine și prietene.

Gazdele au subliniat că întreprinderea s-a extins continuu. A fost evidențiat faptul că prin punerea în funcțiune a noi capacități, perfecționarea proceselor tehnologice, prin folosirea unor tehnologii moderne producția marfă a întreprinderii a crescut de la an la an, în 1986 fiind de zece ori mai mare decît în 1979, primul an de producție. În același timp, s-a arătat că, în prezent, se realizează mașini și utilaje complexe, de tehnicitate ridicată. Cele mai reprezentative dintre acestea au fost înfățișate într-o cuprinzătoare expoziție amenajată pe platforma de montaj general a unității.

Înalții oaspeți au vizitat apoi unele secții de bază ale întreprinderii, unde specialiștii au prezentat organizarea și desfășurarea proceselor de producție, tehnologiile aplicate, care asigură o productivitate ridicată și o eficiență superioară, precum și preocuparea pentru pregătirea și perfecționarea profesională a forței de muncă.

Vizita a prilejuit reliefarea unor aspecte ale colaborării dintre cele două întreprinderi din Giurgiu și din Ruse, ale dezvoltării cooperării dintre acestea, prin punerea mai bună în valoare a posibilităților pe care le oferă în acest sens profilul ambelor unități, ca și apropierea dintre ele.

Cei doi conducători de partid și de stat au urat colectivului întreprinderii noi succese în activitatea ce o desfășoară, în fabricarea unor produse de calitate tot mai bună, la nivelul celor mai de seamă realizări pe plan mondial.

Coloana oficială de mașini s-a îndreptat apoi spre sediul Comitetului județean de partid.

Aici, tovarășul Nicolae Ceaușescu, tovarășa Elena Ceaușescu s-au întreținut, într-o atmosferă de caldă prietenie, cu tovarășul Todor Jivkov.

În continuare, a avut loc solemnitatea înmînării ordinului „Victoria Socialismului", conferit, prin Decret prezidențial, tovarășului Todor Jivkov.

Cei doi conducători de partid și de stat, însoțiți de persoanele oficiale române și bulgare, s-au îndreptat, apoi, spre punctul de frontieră.

O gardă militară a prezentat onorul. Au fost intonate imnurile de stat ale Republicii Populare Bulgaria și Republicii Socialiste România.

Tovarășul Nicolae Ceaușescu și tovarășul Todor Jivkov au trecut în revistă garda de onoare.

În aclamațiile miilor de oameni ai muncii aflați aici, tovarășul Nicolae Ceaușescu și tovarășa Elena Ceaușescu, tovarășul Todor Jivkov au luat loc în mașini, îndreptîndu-se spre Ruse, străbătînd monumentalul „Pod al prieteniei".

Tovarășul Nicolae Ceaușescu și tovarășa Elena Ceaușescu, tovarășul Todor Jivkov au fost primiți pe teritoriul Bulgariei prietene cu cele mai înalte onoruri. La punctul de frontieră de pe teritoriul Republicii Populare Bulgaria, împodobit sărbătorește, au venit să salute pe oaspeții dragi din România mii de reprezentanți ai populației orașului de pe malul drept al Dunării. Ei purtau portrete ale tovarășului Nicolae Ceaușescu, ale tovarășei Elena Ceaușescu, ale tovarășului Todor Jivkov, steguțe cu însemnele drapelelor de stat ale celor două țări vecine și prietene.

La sosirea distinșilor oaspeți, garda militară a prezentat onorul, fanfara a intonat imnurile de stat ale Republicii Socialiste România și Republicii Populare Bulgaria.

Reprezentanți ai organelor locale de partid și de stat le-au adresat, în numele populației raionului și orașului, un cald salut de bun venit pe pămîntul Bulgariei prietene.

De la punctul de frontieră, înalții oaspeți, împreună cu persoanele oficiale ce-i însoțesc, s-au îndreptat spre unitatea din Ruse a Întreprinderii pentru construcții de mașini și utilaje grele. Această întreprindere, ale cărei lucrări de construcție au fost inaugurate în urmă cu zece ani de tovarășul Nicolae Ceaușescu și tovarășul Todor Jivkov, este o expresie grăitoare a tradiționalelor relații de prietenie, colaborare și bună vecinătate dintre România și Bulgaria, a dorinței comune de a se conferi noi dimensiuni conlucrării reciproc avantajoase dintre țările și popoarele noastre.

Tînăra întreprindere se înscrie printre unitățile reprezentative ale industriei constructoare de mașini din țara prietenă, contribuind într-o măsură importantă la dezvoltarea potențialului economic al orașului dunărean.

Fructificînd experiența specialiștilor din ambele țări, unitatea din Ruse, împreună cu cea din Giurgiu, și-a înscris în programele de fabricație o serie de mașini și utilaje de complexitate ridicată, în vederea satisfacerii cerințelor dezvoltării economice a ambelor țări, cît și efectuării unor exporturi pe terțe piețe.

La sosirea în unitatea bulgară, numeroși oameni ai muncii au salutat cu entuziasm pe înalții oaspeți, dînd glas bucuriei de a-i primi în mijlocul lor, aici pe țărmul bulgar al Dunării, unde a prins contur un nou obiectiv de mare însemnătate economică, rod al cooperării fructuoase dintre cele două țări.

În ovațiile și aplauzele celor prezenți, tovarășul Nicolae Ceaușescu și tovarășa Elena Ceaușescu, împreună cu tovarășul Todor Jivkov s-au îndreptat spre secția de montaj a utilajelor de mare capacitate.

Distinșilor oaspeți le sînt înfățișate etapele parcurse în realizarea investiției, modul de organizare a fluxurilor tehnologice, structura actuală a fabricației.

Un loc important în cadrul discuției purtate de cei doi conducători de partid și de stat cu reprezentanții colectivului unității din Ruse i-au ocupat problemele legate de dezvoltarea în continuare a colaborării dintre cele două uzine, de la Giurgiu și Ruse, pe măsura posibilităților largi ce le-au fost create, a cerințelor impuse de ritmul înalt de dezvoltare și modernizare a industriei românești și bulgare.

Vizita la unitatea din Ruse a Întreprinderii pentru mașini și utilaje grele s-a încheiat în aceeași atmosferă entuziastă ce a caracterizat întreaga sa desfășurare, expresie clară a satisfacției oamenilor muncii de aici față de noul dialog româno-bulgar la nivelul cel mai înalt.

Tovarășul Nicolae Ceaușescu și tovarășa Elena Ceaușescu, tovarășul Todor Jivkov au fost salutați din nou cu deosebită căldură, cu puternice aplauze și urale.

Coloana oficială de mașini s-a îndreptat apoi spre Lipnic, unde conducătorii de partid și de stat ai României și Bulgariei au continuat schimbul de păreri în probleme de interes comun, început în cursul dimineții la Giurgiu.

După încheierea convorbirilor oficiale și dejunul oferit în onoarea înalților oaspeți români, tovarășul Nicolae Ceaușescu și tovarășa Elena Ceaușescu, tovarășul Todor Jivkov, împreună cu persoanele oficiale participante la noul dialog româno-bulgar la nivel înalt, s-au îndreptat spre Ruse.

Ceremonia plecării conducătorului partidului și statului nostru s-a desfășurat la punctul de frontieră de pe teritoriul țării vecine, unde numeroși cetățeni au salutat cu bucurie pe înalții oaspeți, la fel ca și la sosire, au aplaudat cu însuflețire, dînd expresie dorinței lor de a se dezvolta în continuare relațiile trainice, tradiționale, de prietenie și colaborare româno-bulgare.

În timp ce se intonau imnurile de stat ale Republicii Socialiste România și Republicii Populare Bulgaria, o gardă militară a prezentat onorul.

Cei doi conducători de partid și de stat au trecut în revistă garda de onoare.

Tovarășul Nicolae Ceaușescu și tovarășa Elena Ceaușescu și-au luat, apoi, rămas bun de la persoanele oficiale bulgare prezente la solemnitatea plecării, iar tovarășul Todor Jivkov de la membrii delegației române.

Cei doi conducători de partid și de stat și-au luat un călduros rămas bun, și-au strîns mîinile și s-au îmbrățișat cu prietenie. Tovarășul Todor Jivkov și-a luat, de asemenea, un cordial rămas bun de la tovarășa Elena Ceaușescu.

★

La încheierea întîlnirii prietenești româno-bulgare la nivel înalt, tovarășul Nicolae Ceaușescu și tovarășa Elena Ceaușescu au revenit, în cursul după-amiezii, pe teritoriul românesc, în municipiul Giurgiu.

La punctul de frontieră, mii de oameni ai muncii prezenți aici, ca de altfel pe întregul traseu străbătut pînă la ieșirea din municipiul Giurgiu, au făcut, din nou, aceeași caldă și emoționantă manifestare a simțămintelor de profundă dragoste și recunoștință față de tovarășul Nicolae Ceaușescu, ovaționînd și aclamînd cu înflăcărare pentru Partidul Comunist Român, pentru secretarul său general. S-a dat expresie deplinei satisfacții față de noua întîlnire la nivel înalt româno-bulgară, convingerii că aceasta deschide noi perspective dezvoltării conlucrării dintre partidele, țările și popoarele noastre.

Dejun

Joi, la prînz, în onoarea tovarășului Nicolae Ceaușescu și a tovarășei Elena Ceaușescu, tovarășul Todor Jivkov a oferit un dejun.

Au participat membrii celor două delegații, alte persoane oficiale române și bulgare.

În timpul dejunului, tovarășul Todor Jivkov și tovarășul Nicolae Ceaușescu au rostit toasturi în care au exprimat satisfacția pentru noua întîlnire, ce se înscrie în practica convorbirilor tradiționale dintre conducătorii de partid și de stat ai celor două țări socialiste vecine și prietene.

Dejunul s-a desfășurat într-o atmosferă cordială.

Decorare

Tovarășul Nicolae Ceaușescu, secretar general al Partidului Comunist Român, președintele Republicii Socialiste România, a înmînat tovarășului Todor Jivkov, secretar general al Comitetului Central al Partidului Comunist Bulgar, președintele Consiliului de Stat al Republicii Populare Bulgaria, în cadrul unei solemnități care a avut loc la Giurgiu, Ordinul „Victoria Socialismului", pentru contribuția deosebită adusă la dezvoltarea colaborării dintre Partidul Comunist Român și Partidul Comunist Bulgar, dintre Republica Socialistă România și Republica Populară Bulgaria, la întărirea prieteniei dintre poporul român și poporul bulgar, la promovarea cauzei generale a socialismului, păcii și colaborării internaționale, cu prilejul împlinirii vîrstei de 75 de ani.

A luat parte tovarășa Elena Ceaușescu.

Erau prezente persoanele oficiale române și bulgare care însoțesc pe cei doi conducători de partid și de stat.

După înmînarea înaltei distincții, tovarășul Nicolae Ceaușescu și tovarășa Elena Ceaușescu au adresat tovarășului Todor Jivkov cele mai calde felicitări, urări de sănătate și putere de muncă.

Cei prezenți la solemnitate l-au felicitat în mod cordial pe tovarășul Todor Jivkov pentru înalta distincție primită.

În cadrul ceremoniei, tovarășii Nicolae Ceaușescu și Todor Jivkov au rostit cuvîntări.

MICA PUBLICITATE

FELICITĂRI

La a 60-a aniversare a zilei de naștere, soția, fiicele, ginerii și nepotul urează dragului lor Mihai Fercalo sănătate și „La mulți ani !" (15968)

Cu prilejul ieșirii la pensie și al aniversării vîrstei de 60 de ani, soția, copiii, nepoții, nora și ginerele urează lui Koll Alois un călduros la mulți ani. (16025)

DECESE

NATALIȚA, soție, cei nouă copii, nurorile, ginerii, nepoții, strănepoții și rudele apropiate anunță, cu nemărginită durere, încetarea din viață, după o scurtă, dar grea suferință, a celui ce a fost un bun soț, tată, bunic și străbunic PETRU GRĂDINARU, 82 de ani. Înmormîntarea, sîmbătă, 20 decembrie, ora 12, la cimitirul din Popești. Nu-l vom uita niciodată pentru sufletul lui bun ! (16001)

SOȚIA și copiii anunță, cu nemărginită durere, moartea fulgerătoare a celui ce a fost un bun soț și tată GEORGES NISTOR, 60 de ani. Înmormîntarea, sîmbătă, 20 decembrie, ora 14,30, la cimitirul Sf. Vasile, în capela căruia este depus corpul neînsuflețit. Îi vom păstra o veșnică amintire. (15999)

ZDROBIȚI de durere, soțul, fiii, fiicele, nurorile, ginerii, nepoții și rudele apropiate anunță decesul, după o lungă și grea suferință, al celei ce a fost o bună soție, mamă, soacră și bunică IOANA MIRON, 68 de ani. Înmormîntarea va avea loc sîmbătă, 20 decembrie, ora 12, la cimitirul din satul Chiperești. Nu o vom uita niciodată ! (16000)

SURORILE, cumnații și nepoții anunță decesul dragului lor MIHAI PETREA, 76 de ani. Înmormîntarea, sîmbătă, 20 decembrie, ora 12, la cimitirul Sf. Vasile, în capela căruia este depus defunctul. Nu-l vom uita. (16042)

ZAMFIRA, soție, copiii, nepoții și frații anunță încetarea din viață a dragului lor IOAN (Jănică) D. CHIRIAC, 62 de ani. Înmormîntarea, sîmbătă, 20 decembrie, la cimitirul din satul Soci. Lacrimi și flori pentru sufletul lui bun ! (15996)

S-A stins din viață scumpa noastră mamă, bunică și străbunică LUIZA PENTO, în vîrstă de 86 de ani, suflet de o rară bunătate și modestie. Înmormîntarea, sîmbătă, 20 decembrie, ora 11, la cimitirul Sf. Vasile. Regrete eterne ! (15994)

ELENA și Ștefan, părinți, Ștefănel, frate, anunță, cu regret, moartea fulgerătoare a dragei lor MIHAELA POSTOLACHI, în vîrstă de un an și două luni. Înmormîntarea, sîmbătă, 20 decembrie, ora 12, la cimitirul din satul Perieni, comuna Probota, județul Iași. Nu o vom uita niciodată. (16034)

FIICELE, ginerii, nepoții și strănepoții anunță, cu adîncă durere, încetarea din viață, după o lungă și grea suferință, a scumpei lor NATALIA CONSTANTINESCU, 78 de ani. Înmormîntarea, sîmbătă, 20 decembrie, ora 12, la cimitirul Eternitatea, în capela căruia este depus corpul neînsuflețit. Lacrimi și flori pentru sufletul ei bun ! (16009)

SOȚIA, surorile, frații, nepoții și rudele apropiate anunță, cu durere, încetarea din viață a celui ce a fost ing. ȘTEFAN GH. ENE, în vîrstă de 68 de ani. Înmormîntarea, sîmbătă, 20 decembrie, ora 12, la cimitirul bisericii din fundacul Bucium, în capela căreia este depus corpul neînsuflețit. Nu-l vom uita niciodată ! (16014)

NEPOTUL cu familia anunță decesul celei ce a fost PROFIRA MELNICIUC, pensionară de la Spitalul clinic nr. 1. Înmormîntarea, sîmbătă, 20 decembrie, ora 13, la cimitirul Eternitatea. (16012)

MIHAI, fiu, și Geta, noră, anunță, cu durere, încetarea din viață a celei ce a fost o bună mamă, MARIA ȚURCANU. (16030)

DUMITRU, soț, Bernard, Ioan, Mihai, Anton, Ștefan și Dumitru, fii, Maria, Sofia, Veronica, Anabela, Cristina și Georgeta, nurori, precum și cei 14 nepoți anunță, cu adîncă durere, trecerea în neființă, după o scurtă și grea suferință, a celei ce a fost o bună soție, mamă, soacră și bunică MARANDA COTNĂREANU, 70 de ani. Înhumarea, sîmbătă, 20 decembrie 1986, ora 10, la cimitirul Sf. Treime din Butea. Lacrimi și flori pentru sufletul ei nobil ! (16002)

Redacția și administrația : strada Vasile Alecsandri nr. 8. Redactor-șef, telefon 45105 ; administrația și publicitatea, telefon 34070, interior 248 ; serviciul tehnic de noapte, telefon 30776. Tipar : Întreprinderea poligrafică, str. 7 Noiembrie nr. 49, telefon 37060

BIBLIOTECA CENTRALĂ UNIVERSITARĂ "ALEXANDRU IOAN CUZA" IAȘI

Proletari din toate țările, uniți-vă!

Flacăra Iașului

Organ al Comitetului județean Iași al P.C.R. și al Consiliului popular județean

Anul XLIII — Nr. 12 500 | Sîmbătă, 20 decembrie 1986 | 4 pagini — 50 bani

IN CUPRINSUL ZIARULUI

- Date dintr-o biografie spirituală
- Confesiune — prefață la un spectacol...
- Preocupări sporite pentru amenajarea stațiilor de biogaz
- Sport
- Din presa străină

Ședința Comitetului Politic Executiv al C.C. al P.C.R.

Sub președinția tovarășului Nicolae Ceaușescu, secretar general al Partidului Comunist Român, vineri, 19 decembrie, a avut loc ședința Comitetului Politic Executiv al C.C. al P.C.R.

În cadrul ședinței, Comitetul Politic Executiv, la propunerea tovarășului Nicolae Ceaușescu, A EXAMINAT ȘI APROBAT O SERIE DE MĂSURI ÎN VEDEREA REALIZĂRII PLANULUI PE 1986 ȘI PREGĂTIRII ÎNDEPLINIRII ÎN CELE MAI BUNE CONDIȚII A PLANULUI PE PRIMUL TRIMESTRU AL ANULUI 1987.

Secretarul general al partidului a arătat că este necesar ca, în perioada care a mai rămas pînă la finele anului, să se treacă la măsuri hotărîte și să se folosească la maximum fiecare zi de lucru în vederea îndeplinirii cu rezultate cît mai bune a sarcinilor de plan pe 1986, îndeosebi la producția fizică și de export, pentru realizarea în întregime și în condiții de calitate a producției stabilite în contractele încheiate cu beneficiarii interni și externi.

În același timp, tovarășul Nicolae Ceaușescu a cerut să se treacă, pînă la sfîrșitul acestei luni, la stabilirea de măsuri bune în vederea îndeplinirii, încă din prima zi, a sarcinilor de plan pe anul viitor, subliniind că sînt asigurate baza tehnico-materială și energetică, tot ceea ce este necesar pentru realizarea în bune condiții a prevederilor de plan. Arătînd că planul pe 1987 pune un accent deosebit pe creșterea ponderii produselor de calitate superioară, secretarul general al partidului a cerut tuturor ministerelor, centralelor industriale și întreprinderilor să acorde cea mai mare atenție, în cadrul acestor măsuri, problemelor calității, ridicării nivelului tehnic și calitativ al produselor.

Tovarășul Nicolae Ceaușescu a exprimat convingerea că oamenii muncii, sub conducerea organelor și organizațiilor de partid, își vor mobiliza larg forțele, în aceste zile, vor munci cu pricepere și dăruire, în spirit revoluționar, pentru a încheia anul 1986 cu rezultate cît mai bune și pentru pregătirea trecerii cu succes la realizarea planului pe cel de-al doilea an al actualului cincinal.

În continuare, în cadrul ședinței, tovarășul Nicolae Ceaușescu a prezentat o informare CU PRIVIRE LA VIZITA DE PRIETENIE EFECTUATĂ ÎN TARA NOASTRĂ DE PREȘEDINTELE REPUBLICII ARABE EGIPT, MOHAMED HOSNI MUBARAK, ÎN ZILELE DE 13—14 DECEMBRIE.

Aprobînd rezultatele vizitei, Comitetul Politic Executiv a apreciat că noua întîlnire dintre președinții Nicolae Ceaușescu și Mohamed Hosni Mubarak se înscrie în practica — devenită tradițională — a contactelor prietenești, la nivel înalt, care au un rol determinant în promovarea colaborării dintre România și Egipt, pe plan bilateral și în viața internațională.

Aprobînd în unanimitate concluziile la care s-a ajuns cu prilejul acestei noi întîlniri la nivel înalt, Comitetul Politic Executiv a stabilit măsuri pentru înfăptuirea în viață a înțelegerilor convenite, pentru întărirea continuă a conlucrării prietenești româno-egiptene.

Comitetul Politic Executiv a fost informat, de asemenea, în legătură cu ÎNTÎLNIREA PRIETENEASCĂ DE LUCRU DINTRE TOVARĂȘUL NICOLAE CEAUȘESCU, ÎMPREUNĂ CU TOVARĂȘA ELENA CEAUȘESCU, ȘI TOVARĂȘUL TODOR JIVKOV, ÎN ZIUA DE 18 DECEMBRIE, LA GIURGIU ȘI RUSE.

Comitetul Politic Executiv a apreciat rezultatele noii întîlniri dintre cei doi conducători de partid și de stat, subliniind că, prin caracterul ei profund constructiv, de lucru, se înscrie ca un moment de deosebită însemnătate în dezvoltarea conlucrării rodnice, multilaterale, dintre partidele, țările și popoarele noastre.

Comitetul Politic Executiv a relevat — și de această dată — importanța hotărîtoare a dialogului tradițional româno-bulgar la nivel înalt pentru întărirea continuă a prieteniei, solidarității și colaborării dintre Partidul Comunist Român și Partidul Comunist Bulgar, dintre România și Bulgaria, pe baza stimei și respectului reciproc, deplinei egalități, independenței și neamestecului în treburile interne, a idealurilor socialismului.

Comitetul Politic Executiv a aprobat înțelegerile convenite cu prilejul noii întîlniri prietenești de lucru dintre tovarășii Nicolae Ceaușescu și Todor Jivkov și a cerut guvernului, ministerelor, celorlalte organe centrale să ia toate măsurile pentru înfăptuirea, în cele mai bune condiții, a obiectivelor prevăzute privind dezvoltarea, în continuare, a colaborării și cooperării româno-bulgare.

De asemenea, în cadrul ședinței, TOVARĂȘUL NICOLAE CEAUȘESCU A PREZENTAT O SERIE DE PROPUNERI PRIVIND INTENSIFICAREA ACTIVITĂȚII INTERNAȚIONALE A PARTIDULUI ȘI STATULUI NOSTRU PENTRU OPRIREA CURSEI ÎNARMĂRILOR ȘI PENTRU TRECEREA LA MĂSURI CONCRETE DE DEZARMARE, PENTRU ÎNCETAREA EXPERIENȚELOR NUCLEARE, PENTRU ASIGURAREA PĂCII, COLABORĂRII ȘI SECURITĂȚII INTERNAȚIONALE.

Comitetul Politic Executiv a aprobat în unanimitate aceste propuneri și a cerut organelor de partid și de stat să ia toate măsurile pentru transpunerea lor în viață.

Comitetul Politic Executiv a soluționat, de asemenea, probleme curente ale activității de partid și de stat.

Experiența pozitivă trebuie cunoscută și preluată și de zootehniștii de la C.A.P. Trifești

Producția de lapte este în curs de redresare și la **A.E.I. Bivolari.** După multe neajunsuri manifestate în organizarea și desfășurarea procesului de muncă (unele chiar în prima parte a acestui an) treburile intră pe făgașul normal. În prezent, în această unitate există mai multă ordine și disciplină, mai multă preocupare pentru îngrijirea și furajarea animalelor, pentru aplicarea programului de asistență zooveterinară. De cînd a fost începută perioada de stabulație, colectivul unității, în frunte cu comuniștii, dovedește o preocupare constantă pentru realizarea și administrarea furajului unic care, după cum ne declara **Ghiocel Costinescu,** directorul unității, constituie factorul determinant al sporului de producție înregistrat față de aceeași perioadă a anului trecut. Fiindcă, în prezent, se obțin, de la același efectiv, 300 de litri de lapte mai mult, în medie pe zi, existînd astfel condiții ca producția medie anuală pe vacă furajată să sporească pînă la finele anului la circa 3 500 de litri. Furajul unic pe care îl realizează crescătorii de animale de aici se compune din fîn, paie, strujeni și ciocălăi, măcinate și amestecate cu stîlog, borhot și melasă (plus săruri minerale) în proporții echilibrate. Amestecul se lasă la dospit 24 de ore. Tehnicianul **Gavril Junică** răspunde direct de organizarea și desfășurarea acestei acțiuni. După expirarea termenului de dospire, fiecare responsabil de grajd ridică cantitatea stabilită (în funcție de numărul de animale și rațiile stabilite) și le transportă cu atelajele în adăposturi. Directorul unității a ținut să facă precizarea că amestecul unic este consumat integral, exclude risipa, stimulează producția. Chiar în cursul acestei săptămîni, conducerea unității a evaluat din nou rezervele de furaje existente. **Acestea sînt suficiente pentru încă 155 de zile, adică pînă la finele lunii mai 1987.** Colectivul A.E.I. dovedește o grijă deosebită nu numai pentru gospodărirea nutreturilor existente, ci și pentru realizarea unei puternice baze furajere în anul care vine. Pe terasele destinate culturilor de rădăcinoase (sfeclă furajeră, gulii) **au fost transportate circa 3 500 de tone de îngrășăminte naturale. Acțiunea este continuată pînă la epuizarea stocului de încă circa 4 000 de tone.** Se administrează în jur de 50—60 de tone la hectar. Totodată, colectivul A.E.I. a produs în 1986 peste 3 tone de sămînță de lucernă, astfel că în anul care vine va extinde suprafața lucernierelor cu încă 70 de hectare. **Se muncește mai bine, cu mai multă răspundere pentru ca în 1987 să se înregistreze o activitate eficientă** (în ultimii ani, unitatea a redus constant pierderile, ajungînd în prezent la un echilibru financiar).

Și cooperatorii din **Trifești** au o microfermă zootehnică, organizată în ideea de a valorifica mai bine producția secundară, de a folosi mai bine forța de muncă, de a spori veniturile. Microferma are 152 de taurine, 1 400 de ovine, 20 de scroafe de prăsilă. De la vaci nu s-a realizat producția planificată (o producție modestă de 400 de hectolitri de lapte). **Haralambie Timuș,** vicepreședintele C.A.P., ne spune că nici de la turma de ovine nu s-au înregistrat rezultatele planificate. Cauza? Slaba preocupare pentru o bază furajeră corespunzătoare, proasta îngrijire a animalelor. În prezent animalele primesc numai strujeni și paie (este drept, tocate, dar nu și preparate cu al-

GH. STEJARU

(continuare în pag. a 3-a)

Industria păscăneană a îndeplinit planul anual

Oamenii muncii din industria orașului Pașcani, care prezintă o pondere tot mai însemnată pe ansamblul economiei ieșene, anunță că și-au îndeplinit înainte de termen prevederile anuale de plan la producția marfă, la alți indicatori de bază, cantitativi și de eficiență. Succesul, dedicat apropiatei aniversări a proclamării Republicii, a fost posibil ca urmare a transpunerii în fapte de viață a unui amplu și ingenios program de măsuri vizînd creșterea productivității muncii, perfecționarea și modernizarea proceselor de producție, îmbunătățirea calității și sporirea gamei sortimentale a produselor, reducerea cheltuielilor materiale și a consumurilor tehnologice de materii prime și energetice.

În răstimpul care a mai rămas pînă la sfîrșitul lunii decembrie, colectivele din industria păscăneană s-au angajat să realizeze o producție marfă suplimentară în valoare de peste 130 milioane lei, spor ce va fi concretizat în mijloace de automatizare electrotehnice și electronice, produse de mecanică fină, material rulant și piese de schimb, țesături și tricotaje, alte articole și bunuri industriale cu un înalt grad de prelucrare.

Dezvoltarea economico-socială a României în 1987

Reducerea cheltuielilor la 1 000 lei producție marfă

În industria republicană

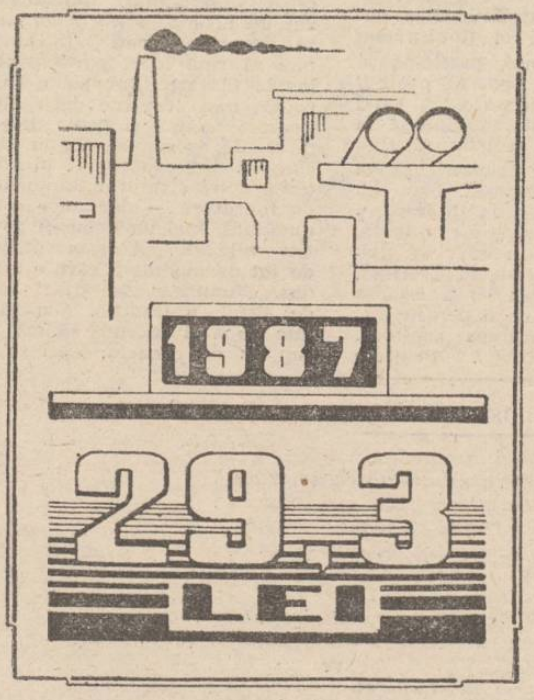

În agricultura de stat

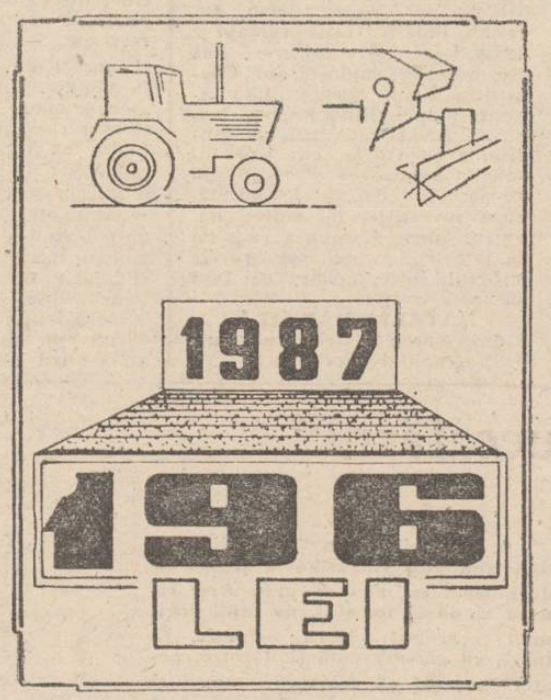

Hotărîrile Congresului al XIII-lea al partidului, prevederile cincinalului 1986—1990 privind creșterea eficienței economice sînt urmărite cu perseverență și în anul 1987. Astfel, pe baza introducerii unor tehnologii moderne, se va acționa mai hotărît pentru reducerea cheltuielilor de producție, prin valorificarea superioară a materiei prime, a materialelor și energiei, încadrarea în noile norme de consum, refolosirea pe scară mai largă a materialelor recuperate, prin stoparea oricărei forme de risipă. În agricultură, accentul va fi pus pe valorificarea superioară a pămîntului, creșterea producțiilor și folosirea mai eficientă a mijloacelor tehnice.

Capnet

Așa an, da!

„Acesta a fost cel mai rodnic an din întreaga existență a unității noastre" — ne spunea nu de mult medicul veterinar Ioan Nicuță, directorul Asociației economice intercooperatiste pentru creșterea găinilor ouătoare de la Uricani. După cum ne amintim, așa ni se spune în fiecare an și aceasta nu doar de cînd vrednicul colectiv de avicultori de aici a fost distins cu înaltul titlu de „Erou al Muncii Socialiste", ci aproape de la înființarea asociației. Așadar, crescătorii de găini de la Uricani s-au întrecut încă o dată pe ei înșiși. Mai precis, ei și-au îndeplinit sarcinile de producție pe anul 1986 cu mai bine de o lună și jumătate înainte de termen. Aceasta va permite să se

C. GREGORIAN

(continuare în pag. a 3-a)

Viața culturală. viața culturală

IARNA — LA CĂMINUL CULTURAL

Date dintr-o biografie spirituală

Am extins de astă dată aria investigațiilor pe terenul dialogului cu sătenii înșiși, cu beneficiarii acelor manifestări cultural-artistice, care, prin strădania organizatorilor, populează timpul liber al unei săptămîni, acum, la început de iarnă, cînd căminul cultural intră în... anotimpul lui bun, adică mai mult în sfera de interes și atracție a localnicilor. Firește, doar înaintarea calendaristică spre acea parte a anului în care treburile cîmpului nu mai sînt la ordinea zilei nu-i suficientă pentru a stimula participarea efectivă la un anume gen de activitate. Rămîne esențială și hotăritoare priceperea organizatorilor. Constatăm aici, la Holboca, o oportună antrenare în activitatea cultural-artistică atît a cadrelor didactice (unele dintre ele animatori cunoscuți și respectați de săteni), cît și a oamenilor muncii și specialiștilor de la S.M.A. Holboca, de la Stațiunea zootehnică Dancu. Astfel, a fost posibilă, ne spunea tov. Gh. Lupu, secretar adjunct cu probleme de propagandă al comitetului comunal de partid, reîntregirea numerică a corului de la Cristești, formație ce se apropie de respectabila vîrstă de 95 de ani. L-am ascultat la repetiții, în preajma etapei de masă a Festivalului național „Cîntarea României", prilej pentru noi de a sta de vorbă pe-ndelete cu cîțiva dintre cei ce-l alcătuiesc. Sînt oameni de toate vîrstele, unii chiar de peste 70 de ani, cu drag de muncă și de cîntec deopotrivă, dornici să-și ofere bucuria de a duce faima acestui altădată renumit ansamblu. Zamfira Dumitru, Profira Bombică, Tania Căruntu, Olga Baltăy, Amalia Aprotosoaie, femei ce-și cresc acum nepoții, neuitînd însă, chiar de mînă cu ei, drumul de la căminul cultural, mai tinerii Magdalena Bălan, Maria Manolache, Elena Cazacu, Octavia și Traian Roșu, Gelu Vasiliu, Constantin Filip, Viorel Dănilă, Gh. Ouatu sînt doar cîțiva dintre cei care pun suflet la temelia unor înălțări de inimă și gînd care, chiar dacă nu au acum rezonanța marilor fapte de cultură, vor fi, poate, trecute în biografia spirituală a unei așezări în care belșugul sufletesc e legitimă dorință a unui prezent de muncă și împliniri. Decembrie e un interval plin și asta nu numai pentru că e și timp al vacanței, deși școlarii sînt antrenați și ei — fie ca spectatori, fie ca artiști amateri — în unele activități. Acum, de pildă, după faza de masă a Festivalului național „Cîntarea României", a cărei gazdă a fost căminul cultural de la Holboca, toată suflarea satului, cu mic, cu mare, se pregătește pentru spectacolul dedicat zilei Republicii. Între timp, se mai vizionează un film, se mai asistă la o expunere, tineretul, bineînțeles, se mai bucură de o seară de dans. Întîlnirile sătencelor, la gura sobei, chiar de nu în sala căminului cultural, duc mai departe tradiția șezătorilor. Se povestește, se cîntă și mîinile harnice și pricepute așternd pe pînză desenele unor cusături în motive tradiționale. Rezultatul unor asemenea ceasuri de tihnă și frumusețe a fost, de altfel, etalat recent, în expoziția de cusături găzduită de căminul cultural. Cu cîțiva amatori pricepuți din rîndul cadrelor didactice (prof. Titus Ciornei, prof. Valeria Herța ș.a.), cu interes și tragere de inimă, cu dorința de a face ceva și de a face bine, activitatea culturală la Holboca a intrat — constatăm după aproape un an — pe acel făgaș aducător de satisfacții, aflîndu-se în acel punct de la care — chiar dacă sînt încă multe de făcut — nu trebuie nimeni să dea înapoi. Bucuriile, sigur, vor fi pe măsură.

HOLBOCA

IOANA BOGDAN

La Editura „Cartea Românească" a apărut un nou volum de versuri ale lui Vasile Mihăescu

„Salonul de literatură și film"

Sub genericul de mai sus, la Casa „Pogor", în organizarea Muzeului de literatură al Moldovei și a Întreprinderii cinematografice a județului Iași, va fi prezentat, astăzi și mîine, de la ora 17, filmul „Du-te și vezi!".

Pentru teatrul liric ieșean

La Operă se urmărește, în principiu, acum încă mai declarat, revirimentul mijloacelor scenice. Dorința este absolut explicabilă față de cerința progresului în artă, proporțional cu elanul tinerilor soliști afirmați în roluri principale toamna aceasta: **Dieter Rell, Andreea Lory, Daniela Predescu** și alții; vedem confirmate speranțele și în legătură cu dirijorul **Leonard Dumitriu**, tot proaspăt absolvent al Conservatorului. Cu siguranță că tinerii vor (și este bine așa!) să dea o linie mai modernă repertoriului clasic, fapt înțeles și susținut de regizoarea **Marina Emandi-Tiron**. Îmbrățișăm aceeași părere, cu amendamentul esențial: să nu se uite că în teatrul liric noutatea poate izvori numai în sensul fundamental al partiturii, că efectul scenic de ordinul montării, sau al interpretării, nu trebuie să contrarieze concepția inconfundabil creatoare a compozitorului.

În stagiunea prezentă, am participat cu satisfacție la mai multe spectacole bune. Dintre soliștii recent angajați la Operă sau „colaboratorii" permanenți, am rămas profund mișcată de personalitatea interpretativă a sopranei **Adriana Mestеș**. Aceasta a entuziasmat ca debutantă în rolul protagonist din „Traviata" de Verdi (sîmbătă, 13 decembrie), avînd admirabil partener pe tenorul **Ștefăniță Lascu** (de la Opera din București). Ca spectator, de mult n-am încercat în asemenea măsură impresia trăirii adevărate a dramei. Ca muzician, m-au convins **finețea** și **acuratețea** mijloacelor interpretative. Iată revirimentul de care avem nevoie! Adriana Mestеș prezintă o formație vocală deosebită. Cîntul său nu suferă de nici un cusur, are la dispoziție fraza melodică armonios înălțată în calibrul vocii și în coloritul timbric, unde „acutele" nu apar ca un scop, ci ca un mijloc al arcuirii muzicale. Prin „voce" se relevă **starea expresivă**, fără nici o abatere de la partitură, dar în chip original, particular (dacă vrem: **modern**) al participării. Cuvîntul se rostește clar, mijloacele teatrale decurg din cînt; dramele nu devin melodrame, iar melodrama se circumscrie bunului gust. Pentru Adriana Mestеș, drumul spre **Gilda** (în „Rigoletto"), spre **Lucia** („di Lammermoor"), spre **Violetta Valery** („Traviata") a trecut prin ani de muncă și de perseverență acerbă, prin concursuri naționale și internaționale de mare pretenție, cînd fosta studentă a Conservatorului „George Enescu" a excelat. Acum, întreaga forță creatoare a remarcabilei soliste va fi dăruită scenei lirice ieșene.

PAULA BĂLAN

„Aș fi mulțumit ca orele petrecute în cenaclu să deschidă tinerilor gustul pentru literatură"

Dialog cu criticul CONSTANTIN PRICOP, conducătorul cenaclului „Junimea"

— Conduceți un cenaclu literar de tradiție, „Junimea". Prin ce credeți că se poate impune un cenaclu în viața spirituală a unui oraș ca Iașul cu o bogată viață culturală?

— În primul rînd, prin seriozitate, prin nivelul discuțiilor purtate în cadrul lui, prin valorile descoperite și susținute. Datorită celui care-l conduce și datorită cenacliștilor statornici, într-un cenaclu se stabilește un anumit climat; climatul mi se pare deosebit de important, mai important decît succesul celor care își citesc aici poezia sau proza. Pentru că, dacă poezia sau proza sînt scrise de fiecare autor în singurătate, cu talentul pe care îl are, nouă prezentîndu-ni-se doar rezultatul unui proces, rezultat asupra căruia nu mai putem interveni decît acceptîndu-l sau respingîndu-l, întîlnirile din cenaclu sînt chiar procesul creării unor opinii, al confruntării unor păreri etc. — și el ține numai și numai de noi, participanții la ședințe. Un cenaclu poate fi „serios" sau „neserios". Cînd spun serios, nu mă gîndesc la faptul că toți trebuie să stea îmbufnați și încruntați, să ia o atitudine solemnă... Prin seriozitate, înțeleg un interes real pentru ceea ce se discută, pentru modul în care se discută. La un cenaclu „serios", lumea vine pentru a asculta încercări literare și pentru discuțiile pe marginea acestora, nu pentru altceva... Printr-o astfel de seriozitate și printr-o competență la fel de necesară a membrilor săi obișnuiți, cred că se poate impune un cenaclu în viața spirituală a unui oraș. Cenaclul „Junimea", al revistei „Convorbiri literare" și al Muzeului de literatură al Moldovei, a prilejuit nu o dată participanților și întîlniri cu scriitori, profesori universitari, alți oameni de cultură, întîlniri care au contribuit, de asemenea, la consolidarea atmosferei din cenaclu.

— Un cenaclu depinde mult de cel care îl conduce?

— Cred că da. În sensul celor spuse mai înainte, adică al creării climatului. Conducătorul unui cenaclu nu poate nici să inventeze poeți talentați, nici să țină locul participanților la discuții. Dar poate descoperi mai devreme decît alții tinerele talente și poate determina, de asemenea, ținuta discuțiilor. Un cenaclu e, bineînțeles, deschis tuturor iubitorilor de literatură — dar nu e o adunătură, nici un debușeu pentru veleitari. Aceasta depinde tot de modul în care e condus. „Junimea" de astăzi are, de altfel, o tradiție. Mai înainte de a fi început să mă ocup eu de cenaclu, acesta a fost îndrumat de Daniel Dimitriu. Constantin Parascan și Lucian Vasiliu, din partea Muzeului de literatură, susțin activ viața „Junimii". Lucrările reușite ale celor care citesc în cenaclu sînt publicate în „Convorbiri literare".

— În esență, care este menirea unui cenaclu?

— Depinde de cenaclu. Unele, la care participă personalități formate, scriitori cu mai multă sau mai puțină experiență — cum era „Junimea" din vremea lui Maiorescu — au, desigur, altă menire decît un cenaclu pentru începători, cum este al nostru. Un cenaclu pentru începători poate să-și țină ședințele cu regularitate ani de zile, fără să descopere nici un talent adevărat. Oricîtă bunăvoință ai avea, nu poți „fabrica" talente, și cu atît mai puțin le poți planifica apariția bilunar, după programul ședințelor... Un cenaclu poate deveni în schimb o bună școală, îi poate introduce pe participanți în literatura zilelor noastre, poate forma buni cititori de literatură. Dacă face numai atît și nu e puțin lucru. Cenaclul nu poate ține, bineînțeles, locul lecturilor susținute, nici pe acela al școlii, și nici nu-și propune așa ceva. Discuțiile arată, de altfel, destul de limpede calitatea lecturilor vorbitorilor —, cei care cred că sînt de-ajuns două-trei idei culese pe ici pe colo, debitate cu „pretenții", pentru a-i impresiona pe cei mai tineri se înșeală. La „Junimea" de astăzi vin foarte mulți tineri și foarte tineri iubitori de literatură; ei determină „calitatea" cenaclului și lor trebuie să le acordăm cea mai mare atenție. Aș fi, așadar, mulțumit ca orele petrecute în cenaclu să le deschidă acestora gustul pentru literatura română și universală, să le formeze un punct de vedere competent asupra artei scrisului; nu pot totuși să nu amintesc aici numele unor foarte tineri scriitori care au citit în cenaclu și a căror evoluție vă propun să o urmăriți: Irina Andone, Cristina Țilică, Indira Spătaru, Romeo Păvăloaia, Constantin Savin, Codrin Cuțitaru și Eusebiu Munteanu.

Dialog consemnat de SILVIU COSTINESCU

Confesiune — prefață la un spectacol...

Un gînd stăruitor, de cîțiva ani, de a transpune scenic romanul „Baltagul" aparținînd marelui Sadoveanu într-un spectacol pentru tineret a și devenit, iată, fapt în viața teatrului nostru. Se pare, este pentru prima oară o montare cu „Baltagul" pe o scenă ieșeană. Mîine va avea loc premiera (primul spectacol la ora 11, cel de-al doilea la ora 18, pe scena Casei de cultură a tineretului și studenților). Nerăbdare, emoții, în preajma întîlnirii cu publicul... Ni s-a spus mereu, ori de cîte ori a venit vorba de „Baltagul", chiar în discuțiile cu prietenii, că ne angajăm într-un act temerar. Așa a fost. Acum, socotim că cea mai mare reușită este descoperirea în mijlocul nostru a unei actrițe cu mari disponibilități — Doina Iarcucievici, (interpreta rolului principal) — un nume de care, sîntem siguri, se va mai vorbi mult de aici înainte. Am trăit o mare satisfacție, pe parcursul celor trei luni de repetiții, lucrînd cu doi mari actori ai Naționalului ieșean: Teofil Vâlcu și Sergiu Tudose. Spectatorii îi vor recunoaște în celelalte roluri, de o factură aparte în reprezentația noastră, pe Ion Agachi, Nicolae Brehnescu, Toma Hogea, Simona Agachi, Constantin Ciofu, Constantin Amuntencei, Nina Dimitriu, Mircea Sava. Apar și nume noi, cei mai tineri interpreți din trupa noastră: Doina Rusu, Gh. Svaițer, Viorel Vîrlan, Aurelian Bălăiță, Liliana Mavriș, Irina Lazăr. Scenarizarea, să precizăm, o datorăm lui Constantin Paiu. Scenografia: Axenti Marfa, ilustratoarea muzicală Anda Tăbăcaru au contribuit cu finețe, cu sensibilitate la realizarea spectacolului pe care îl dorim, firesc, pe măsura investiției de suflet, dăruire, talent și muncă ce-i stă la temelie, cît mai aproape de sufletul spectatorilor, de fapt de toate vîrstele.

NATALIA DĂNĂILĂ
directoarea Teatrului pentru copii și tineret Iași

„Porni Luceafărul"

A venit cineva la Constantin Păuș, risipindu-i singurătatea și oferindu-i darul cel mai de preț. Acel cineva și darul nu sînt, de fapt, decît unul și același lucru: Poezia. În taină, cu perseverență și dăruire, poetul încearcă să descopere lumea și să se descopere pe sine. Și, iată, ceea ce face Constantin Păuș devine, din speranță, împlinire.

D. O.

Constantin Păuș — *Poeme*

Bună dimineața, patrie!
Ziua e proaspătă ca un fruct,
mirajul primelor ore, cînd sus,
în văzduh, cîntecul ciocîrliei
răsună peste oceanul de grîne
pare o intrare în cămașa de mire,
aurită-n polenul
pe care albinele, mîndre mirese,
l-au cules din florile grădinilor tale...

*

Eu cred că Patria
e tot ceea ce se poate iubi
cu puterea cuvintelor, a inimii și a trupului!
Patria e ceea ce poți lăsa în urma ta,
asemeni urmelor apei
întipărindu-se în granitul munților,
rămași pentru cei care vor veni după noi,
ca un semn al eternității...

Revelion '87

Ca în fiecare an, **I.C.S. alimentația publică Iași** vă invită să petreceți un revelion plăcut la restaurantele : **„Select"** (telefon 47393), **„Cina"** (telefon 15252), **„Dunărea"** (telefon 40251), **„Casa vînătorului"** (telefon 41608), **„Miorița"** (telefon 15513), **„Bolta Rece"** (telefon 46567), **„Podu Roș"** (telefon 35569), **„Cotnari"** (telefon 36182), **„Familial"** (telefon 52232), **„Bucegi"** (telefon 47416), **„Arcu"** (telefon 16221), **„Central"** (bulevardul Independenței), **„Lacto-vegetarian"** (telefon 62209), și braseriile : **„Stejar"** (telefon 77069), **„Corso"** (telefon 47158), **„Berăria Păcurari"** (telefon 63551), **„Bicaz"** (cartierul Dacia), **„Nicolina"** (telefon 23338), **„Siret"** (cartierul T. Vladimirescu), **„Ciurchi"** (cartierul Tătărași).

Opțiunile dumneavoastră sînt onorate direct la unitățile organizatoare.

C. C. S. I. T. U. M. P. Iași

bulevardul Ilie Pintilie nr. 16

organizează concurs, conform Decretului nr. 689/1973, pentru ocuparea următoarelor posturi :

— **ingineri tehnologi și cercetători ;**

— **ingineri tehnologi și cercetători principali,** gr. I, II, III, în profilul de bază al unității.

Informații se pot obține la telefonul 23810.

Întreprinderea de tricotaje „Moldova" Iași

str. Țutora nr. 2 A

încadrează

— **100 de femei** pentru secția confecții.

Condițiile de încadrare sînt :

— să fie calificate în meseria de confecționer ;

— să aibă domiciliul stabil în municipiul Iași ;

— să aibă vîrsta între 18—35 de ani.

Relații se dau la biroul P.I.R.M., zilnic, între orele 13—15.

I.C.S. mărfuri metalo-chimice Iași

oferă instituțiilor și publicului cumpărător un variat sortiment de jucării și podoabe pentru pomul de iarnă, prin unitățile :

— 126 „jucării" din str. Lăpușneanu nr. 24 — orar zilnic : 9—17

— 100 „jucării" — papetărie, Hala Centrală — orar zilnic : 5,30—20,30

— 129 „jucării" — papetărie, bd. Socola nr. 4, bloc H — orar zilnic : 8—20

— 157 „jucării" — artizanat, Piața Voievozilor — orar zilnic : 9—17

— 249 „jucării" — papetărie, Bucium — Islaz — orar zilnic : 9—17.

Întreprinderea de construcții de mașini Reșița

încadrează imediat

— **personal calificat în specialitatea prelucrător prin așchiere, meseria de strungar, frezor.**

Condiții :

— candidații să fie absolvenți ai liceelor de specialitate, profil mecanic, treapta a II-a, sau absolvenți ai școlii profesionale cu stagiul militar satisfăcut sau scutiți (băieți) ;

— să fie apți medical.

Se asigură cazare la căminul de nefamiliști și masa la cantina întreprinderii, contracost.

Informații suplimentare la telefonul 964/13506.

Întreprinderea minieră Rovinari

cu sediul în orașul Rovinari,
localitatea Poiana, județul Gorj,
telefoane: 12225 sau 18136

încadrează **muncitori** (bărbați), între 18—45 de ani, calificați și necalificați, astfel :

— **lăcătuși și electricieni,** categ. II—VII;
— **sudori autogeni,** categ. IV—VI;
— **muncitori necalificați.**

Se asigură locuințe în apartamente, în orașul minier Rovinari pentru familiști și în dormitoare comune, pentru nefamiliști.

Muncitorii de pe liniile tehnologice din cariere dispun și de alte drepturi, cum sînt :

— transportul la locul de muncă și la domiciliu cu mijloace în convenție, muncitorii plătind 30 de lei lunar ;

— echipament de lucru și de protecție, conform reglementărilor existente ;

— o masă gratuită la intrarea în schimb ;

— retribuția în acord global, coeficientul mediu de retribuire fiind 120—130 la sută ;

— retribuția tarifară majorată cu 10 la sută pentru personalul calificat care lucrează pe liniile tehnologice ;

— calificarea sau policalificarea în meseriile de lăcătuș, electrician, vulcanizator benzi transportoare, sudor și excavatorist, pe excavatoare cu rotor ;

— muncitorii calificați care lucrează pe liniile tehnologice sînt retribuiți după rețeaua „Exploatări la zi de cărbune și minereu cu utilaje grele", conform D.C.S. 325/1983, ceea ce înseamnă cu 300—650 lei lunar mai mult față de rețeaua „C.M.A." ;

— tinerii care nu au satisfăcut stagiul militar sînt scutiți de efectuarea stagiului militar;

— preluarea cheltuielilor de școlarizare pentru cei transferați în interesul serviciului.

În cadrul I.M. Rovinari se desfășoară activități în regim de program continuu.

Avînd în vedere importanța muncii din sectorul minier, nu se încadrează persoane care au avut contractul de muncă desfăcut conform art. 130, lit. e, l, f, k, din Codul muncii.

La încadrare, cei interesați vor prezenta obligatoriu carnetul de muncă și o apreciere a colectivului în care își desfășoară activitatea

Încadrările se fac zilnic, la sediul unității, între orele 8—10.

Întreprinderea de rulmenți Bîrlad

încadrează de urgență :

— **ingineri și subingineri** cu autorizație gradul II în instalarea și utilizarea conductelor de gaze;

— **muncitori calificați în meseria de instalator sanitar și gaze, cu autorizație,** gradele II sau III.

Relații suplimentare, la telefoanele 984/11120 sau 984/12120 interioare 443 sau 638.

I.J.I.M. Iași

execută **lucrări de întreținere, reparații curente, reparații capitale la instalații și utilaje de ridicat** (ascensoare, macarale, poduri rulante).

În scopul planificării lucrărilor și al aprovizionării cu piese de schimb, este necesar a se solicita încheierea contractelor economice pe anul 1987.

Informații suplimentare se pot obține la telefonul 43407.

C. P. A. D. M. Aroneanu

încadrează

— **șef secție croitorie.**

Relații suplimentare se pot obține la sediul cooperativei.

I.M.A.M.U.S. Iași

încadrează de urgență, prin concurs sau examen,

— **șef serviciu aprovizionare—colaborări.**

Condițiile de încadrare sînt :

— absolvenți ai învățămîntului superior economic, respectiv ai învățămîntului superior de altă specialitate, în conformitate cu Legea nr. 12/1971.

Relații se pot lua zilnic de la biroul P. I. R., la telefon 35651, interior 116.

LUNA CADOURILOR

În LUNA CADOURILOR — unitățile de alimentație publică, cofetăriile și patiseriile vă stau la dispoziție cu o gamă sortimentală de preparate culinare, produse de cofetărie și patiserie, sucuri din fructe.

Rețineți!

În LUNA CADOURILOR puteți comanda anticipat unităților de alimentație publică și celor de cofetărie-patiserie, produsele preferate.

Stimați cumpărători!

Magazinele comerțului de stat din Iași și Pașcani vă oferă un sortiment variat de confecții, tricotaje, galanterie, marochinărie, încălțăminte, piese de schimb auto, bijuterii și mobilă, avînd prețuri recent reduse cu 20 la sută.

Cumpărînd asemenea produse, realizați importante economii în bugetul dumneavoastră.

mica publicitate

FELICITĂRI

Cu ocazia sărbătoririi zilei de naștere și a pensionării, colectivul de oameni ai muncii din cadrul Cooperativei „Tehnica confecției" Iași urează tovarășei Olga Boșcodeală, șeful biroului personal-învățămînt, multă sănătate, viață lungă și tradiționalul la mulți ani. (15850)

Cu ocazia aniversării frumoasei vîrste de 70 de ani, Verginia, soție, Petronela, fiică și restul familiei urează lui Alexandru Călin la mulți ani. (15929)

Soțul, fiul și nora urează scumpei lor Jana Moraru, cu ocazia pensionării, sănătate, bucurii și ani mulți fericiți. (15980)

Colectivul secției nr. 7 a Cooperativei „Solidaritatea" urează lui Koll Alois, cu ocazia ieșirii la pensie, un călduros la mulți ani. (16045)

Astăzi, scumpa noastră Gabriela Șinca prinde în buchetul vieții cea de a 14-a crizantemă. Părinții, sora și bunica îi urează multă sănătate, fericire și tradiționalul la mulți ani. (16047)

VÎNZĂRI-CUMPĂRĂRI

Vînd televizor „Temp 6", piese auto, noi, electromotor, alternator „Dacia", cap magnetofon „Sonet Duo", lămpi D.y. 86, P.y. 88. Telefon 47906. (15694)

Vînd urgent butelie aragaz. Telefon 39406. (15800)

Vînd „Dacia 1300", 35 000 km. Telefon 47502. (15810)

Vînd apartament patru camere, garaj, dependințe, încălzire gaze, curte separată, Copou. Telefon 42745. (15813)

Vînd, avantajos, casă. Informații la telefonul 78641, după ora 16. (15814)

Vînd „Dacia 1300 — 1310" din depozit. Informații la telefonul 980/69115, Pașcani. (11263)

Vînd „Dacia 1310" din depozit. Telefon 55023, după ora 19. (15835)

Vînd sau schimb apartament trei camere, ultracentral. Informații, telefon 41083. (15838)

Vînd cojoc damă, mărimea 48, și bufet bucătărie. Telefon 38262. (15841)

Vînd palton blană iepure, import, mărimea 44. Telefon 64533. (15846)

Predau convenabil contract apartament trei camere, cartierul Dacia. Telefon 15870. (15848)

Cumpăr pianină. Telefon 16962, după ora 16. (15845)

Cumpăr casă modestă, cu loc, eventual în comunele suburbane. Telefoane : 56420 ; 57589. (15852)

Cumpăr apartament două camere, confort I, prefer zona Podu Roș. Telefon 79730. (15861)

Vînd „Volkswagen 1200". Telefon 52736, familia Rotar. (15886)

Vînd vioară, acordeon și radiocasetofon defecte. Telefon 77776. (15902)

Vînd „Dacia 1410" Sport, scoasă din depozit, cu nr. zero. Telefon 72648. (15923)

Vînd magnetofon Akai GX 4000 D, casetofon deck Akai GXF 25. Complex studențesc Codrescu, cămin E4, camera 19. (15924)

Predau contract apartament două camere, cartier Dacia. Telefon 51020. (15932)

Vînd covor persan nou 3 /2. Telefon 41848. (15942)

Vînd apartament trei camere. Bulevardul Alexandru cel Bun 15. Telefon 52761. (15945)

Vînd urgent, casă (patru camere, bucătărie, două holuri). Relații, strada Moților nr. 8, orele 10—16, duminica. (15954)

Vînd urgent, garsonieră, zona Gării. Strada 30 Decembrie nr. 16, bloc L 24, etaj VIII, apartament 31. Telefon 49519. (15955)

Vînd dormitor „Crinul", îmbrăcăminte și alte obiecte casnice. Str. Cucu nr. 17, blocul 302, telefon 71880. (15966)

Cumpăr mașină de spălat „Alba Lux 7 sau 8", defectă. Telefon 54635. (15976)

Vînd foarte convenabil apartament două camere, confort I, Tătărași. Telefon 74392. Relații, miine, între orele 9—13. (15973)

Vînd televizor „Sirius", nou. Telefon 65170. (15984)

Vînd butelie aragaz. Telefon 36090, interior 2386, între orele 18—21. (15990)

Vînd pian coadă scurtă, vienez. Telefon 45760, zilnic, între orele 9—14. (15893)

Vînd „Fiat 850", stare bună, eventual pentru piese de schimb. Telefon 986 /10091, Tg. Frumos. (15997)

Vînd cojoc nou cu glugă, mărimea 46—48. Telefon 15631. (15996)

Vînd, convenabil, casă în Pașcani. Relații, str. Camil Petrescu 13, Pașcani. (16003)

Vînd „Drujba 4", nouă (motor pentru tăiat lemne). Telefon 61930. (16009)

Vînd radiocasetofon stereo „Philips 774", pik-up „Supraphon" mono și aparat foto „Zorki 4". Telefon 76582. (16010)

Vînd casă nedemolabilă. Telefon 30684, între orele 17—19. (16015)

Vînd orgă „Yamaha". Telefoane : 937/25584, Roman sau 981/79171, Iași. (16024)

Vînd „Dacia 1300", fabricație 1983, 38 000 kilometri. Strada Nicolina 6, scara B, etaj I, ap. 1. (16041)

Vînd urgent, apartament două camere, confort I, garaj, pivniță. Telefon 75196. (16053)

Vînd urgent, apartament. Strada Vasile Lupu 102, bloc 6 - 4, etaj II, ap. 15. Telefon 77841. (16060)

Vînd televizor cu circuite integrate și sector PIF-UIF. Telefon 30983. (16073)

Vînd casă, zona Copou. Telefon 74813, zilnic, după ora 18. (16076)

Vînd magnetofon stereo. Strada Uzinei nr. 66, familia Baciu. (16085)

Vînd casă (3 camere, bucătărie, baie), cu teren. Șoseaua Bucium 39. (16087)

Vînd „Dacia 1300" perfectă stare de funcționare. Telefon 24287. (16098)

Vînd boxe R.F.T. 15 W. Telefon 38944. (16100)

Vînd „Dacia 1300". Cumpăr televizor defect pentru piese și cărți de literatură beletristică. Telefon 61137. (16107)

Predau urgent contract apartament două camere decomandate. Telefon 70322. (15613)

SCHIMBURI DE LOCUINȚE

Schimb apartament nou, 4 camere, zona Halei, cu casă naționalizată, singur în curte, zonele: Copou, Karl Marx, Sărăriei. Telefon 47906. (15695)

Schimb apartament două camere (Șoseaua Națională nr. 44) cu o garsonieră. Relații la telefonul 52766. (15826)

Schimb apartament trei camere, cartierul Dacia, cu autoturism „Dacia" din depozit sau garsonieră. Telefon 15870. (15849)

Schimb apartament două camere, zona Podu Roș, cu similar Păcurari, Canta, Gara. Telefon 75584, după ora 16. (15922)

Fălticeni, schimb apartament două camere, cu garsonieră Iași. Telefon 75683, Iași. (15965)

Piatra Neamț, schimb apartament două camere decomandate, cu similar Iași. Telefon 38958, Iași, între orele 8—11 și 15—18. (15979)

Schimb două apartamente, cu cîte două camere, cu apartament trei camere și garsonieră. Telefon 60079. (16013)

București, schimb garsonieră, confort I, zonă convenabilă, cu similar Iași. Telefon, Iași, 41948. (16028)

București, schimb apartament proprietate, cu apartament proprietate Iași. Telefon 46122. (16035)

Schimb apartament două camere (Tătărași), cu similar Podu Roș. Telefon 21562. (16043)

ÎNCHIRIERI

Închiriez garsonieră semimobilată (băile Nicolina). Telefon 64166. (15713)

Primesc în gazdă, cu pensiune, studentă (elevă). Telefon 77989. (15725)

Închiriez apartament nemobilat. Plata anticipat. Telefon 37532.

Caut cameră nemobilată, zonă centrală sau semicentrală. Telefon 43555. (15876)

Pensionar singur, primesc în gazdă (la garsonieră) doi băieți încadrați. Blocul 540, Păcurari, etajul 2, ap. 6, tronson 5, Nechifor. (15880)

Studente, căutăm apartament sau garsonieră mobilate (Podu Roș, Bucșinescu, Tudor Vladimirescu, Metalurgiei, Tătărași). Plata anticipat. Telefon 33605, după ora 15. (16065)

Caut garsonieră mobilată. Telefon 64046. (16097)

Caut garsonieră, în zonele : Piața Unirii, Copou sau în jurul Facultății de medicină veterinară. Telefon 38026. (16103)

PIERDERI

Pierdut foaie de parcurs nr. 442882 din 3 septembrie 1986, eliberată de „Avicola" Iași pe numele Vasilache Ion. O declar nulă. (15715)

Pierdut chitanțier seria Bg, nr. 11089, aparținînd Asociației sportive „Voința" Iași. Se declară nul. (15736)

Pierdut ștampilă cu nr. 2, aparținînd Cooperativei de consum Țibănești. Se declară nulă. (15718)

Pierdut comandă alimente eliberată de Centrul 37 „Dacia", pe numele Calzei Leia. Se declară nulă. (15773)

Pierdut comandă alimente eliberată de I.C.S.M.A. Iași pe numele Negri Natalia. O declar nulă. (15796)

Pierdut comandă alimente eliberată de I.C.S.M.A. Iași pe numele Ursache Mihai. O declar nulă. (15816)

Pierdut comandă alimente eliberată de I.C.S. mixtă Pașcani, pe numele Vasile Puiu. Se declară nulă. (11261)

Pierdut cîine pekinez roșcat cu urechile ridicate, bătrîn și bolnav. Aducătorului ofer mare recompensă. Telefon 38086. (15833)

Pierdut ștampilă cu inscripția „Circa sanitară veterinară Cozmești". O declar nulă. (15842)

Pierdut parafă, pe numele dr. Purtre Dan. Se declară nulă. (15841)

Pierdut foaie de parcurs nr. 741003, eliberată de S.P.I.M.F. Iași, pe numele Paraschiv Cornel. Se declară nulă. (15844)

Pierdut diplomă de calificare (măcelar) eliberată de I.I. Cărnii Iași, pe numele Săcăleanu Vasile. Se declară nulă. (15877)

Pierdut bon de vînzare pentru material lemnos nr. 587258, din 30 aprilie 1986, eliberat de Sectorul de exploatare forestieră Podu Iloaiei, pe numele Vochița Constantin. Se declară nul. (15884)

Pierdut bon de vînzare pentru material lemnos nr. 148394, din 21 iulie 1986, eliberat de Sectorul de exploatare forestieră Podu Iloaiei, pe numele Prigoreanu Constantin. Se declară nul. (15835)

Pierdut certificat de calificare, eliberat de U.R.C.U.M.T. Iași pe numele Tăcuțanu Lenuța. Il declar nul. (15931)

Pierdut în ziua de 19 aprilie 1986 geantă cu acte cu regim special care aparțin Centrului de contractări și achiziții Iași. Aducătorului ofer recompensă. Popa Mihai, strada Basarabi nr. 5 A, bloc U 1 bis, scara C, etaj I, ap. 2. (15946)

Pierdut decizie pensie nr. 76188 eliberată de Oficiul de asigurări sociale și pensii Iași, pe numele Ioniță D. Constantin, din comuna Stolniceni-Prăjescu. Se declară nulă. (15957)

Găsit, în prima decadă a acestei luni, în magazinul alimentar nr. 20 — b-dul Tudor Vladimirescu, un portmoneu cu o importantă sumă de bani. Păgubașul este așteptat la responsabilele acestei unități comerciale. (16079)

Pierdut comandă alimente, eliberată de I.C.S. mixtă Pașcani pe numele Ioan Chinez. O declar nulă. (16081)

Pierdut comandă alimente, eliberată de I.C.S. mixtă Pașcani pe numele Valentina Sandu. O declar nulă. (11265)

Pierdut certificat de absolvire a Școlii de șoferi amatori nr. 102, poziția 137 din 15 aprilie 1978, pe numele Altăr Betty. Se declară nul. (16105)

OFERTE DE SERVICII

Caut femeie externă îngrijire copil. Telefon 72603. (15906)

Angajăm persoană (internă sau externă) pentru îngrijire bolnavă. Relații la adresa : str. Sf. Atanasie nr. 26, telefon 15274. (16011)

DECESE

SOȚIA, copiii și nepoții anunță decesul, după o lungă și grea suferință, al celui ce a fost NECULAI BORDEI, 63 de ani. Înmormîntarea va avea loc duminică, 21 decembrie, la cimitirul din comuna Delești, județul Vaslui. (16017)

ZDROBIȚI de durere, mama, soția, copiii, fratele și rudele apropiate anunță încetarea din viață a celui care a fost IOAN-VIOREL DONIGA (Gigă), fost încadrat la I.J.I.M. Iași. Cortegiul funebru va pleca duminică, 21 decembrie 1986, ora 13, de la biserica Sf. Nicolae (Tătărași), spre cimitirul Eternitatea. (16036)

SOȚIA, copiii și nepoții anunță cu durere încetarea din viață a celui care a fost PETRU UNGUREANU. Înmormîntarea va avea loc duminică, 21 decembrie, la cimitirul din satul Avîntu, comuna Românești. (16046)

CU sufletele cernite de durere, cei 13 copii anunță trecerea în neființă, după o scurtă și grea suferință, a celei care a fost o devotată mamă, MARIA CIOFU. Cortegiul funebru pleacă astăzi, 20 decembrie, ora 12, din strada Vasile Lupu nr. 100, spre cimitirul Eternitatea. Nu o vom uita niciodată. Chipul ei drag va rămîne în amintirea noastră. (16066)

SOȚIA, soacra, Costel și Marian, fii, anunță cu durere încetarea din viață a dragului lor IULIAN RADU, 53 de ani. Înmormîntarea, duminică, 21 decembrie, la cimitirul din satul Podoleni de Sus. Lacrimi și flori pe trist lui mormînt. (16074)

FAMILIA, profund îndurerată, anunță încetarea din viață, după o lungă și grea suferință, a celei care a fost profesor universitar doctor inginer IONELA POPESCU. Corpul neînsuflețit se află depus la biserica 40 de Sfinți. Înmormîntarea va avea loc duminică, 21 decembrie, ora 12, la cimitirul Eternitatea. Amintirea ei nu se va stinge niciodată din inimile noastre. (16078)

AURICA, fiică, Costică Pădurarу, ginere, Mitrel și Anișoara, nepoți, precum și familiile Maftei, Popa și Haber anunță cu adîncă durere decesul scumpului lor tată și bunic CONSTANTIN CAPRARU, pensionar C.F.R. Înmormîntarea, duminică, 21 decembrie, ora 13, la cimitirul din satul Pădureni, comuna Grajduri, județul Iași. Regrete eterne ! (16077)

PAUL, fiu, și rudele apropiate anunță decesul dragei lor ECATERINA MUNTEANU, 79 de ani, pensionară de la Filarmonica „Moldova". Înmormîntarea, duminică, 21 decembrie, ora 13, la cimitirul Eternitatea în capela căruia este depus corpul neînsuflețit. Lacrimi și flori pentru sufletul ei bun. (16095)

ADÎNC îndurerați, Maria, soție, Iulia, Neculai și Mihai, copii, nurorile și nepoții anunță trecerea în neființă, după o lungă și grea suferință, a celui ce a fost CONSTANTIN ALCAZIU, 62 de ani. Cortegiul funebru va pleca duminică, 21 decembrie, ora 13, din șoseaua Voinești nr. 34, spre cimitirul Sf. Vasile. Lacrimi și flori pentru sufletul său bun. (16101)

ELENA, soție, fiii, fiicele, ginerii, nurorile, nepoții și strănepoții anunță încetarea din viață după o lungă și grea suferință a bunului lor GHEORGHE BADULESCU, 75 de ani. Corpul neînsuflețit este depus la biserica Sf. Ioan Gură de Aur. Înhumarea, duminică, 21 decembrie, ora 13, la cimitirul Eternitatea. Nu-l vom uita niciodată. (16104)

★

Familiile Emil Asandei, Valentin Chiriac, Gigi Amancei și Sandu Faur regretă încetarea din viață a bunului prieten Gheorghe Lăzărescu și adresează sincere condoleanțe familiei îndoliate. (16062)

Tovarășa învățătoare și colegii din clasa a III-a A, Școala nr. 24, transmit sincere condoleanțe elevei Alina Chiriac și familiei sale pentru pierderea suferită.

Familia Dumitru Vucescu, profund îndurerată de dispariția, în floarea tinereții, a scumpului Răzvănel Matei transmite sincere condoleanțe familiei în veci nemîngîiate.

Sîntem alături de voi, dragii noștri, la marea durere pricinuită de pierderea, în floarea vîrstei, a iubitului vostru fiu Răzvan Matei. Familia Helgiu.

Familia Cîntec se alătură durerii familiei Matei la ireparabila pierdere a lui Răzvan.

Cadrele didactice ale Școlii nr. 36 sînt alături de colega Petronela Trofin la marea durere pricinuită de dispariția tatălui.

Familia Boțescu aduce un ultim omagiu lui Haralambie Trofin și exprimă întreaga compasiune familiei îndurerate.

Familia profesor Dan Boțescu regretă profund dispariția eminentului student, Răzvan Matei. Sincere condoleanțe familiei.

Familia Craus este alături de Petru și Coca Matei în marea lor durere pricinuită de pierderea fiului lor, Răzvan. Sincere condoleanțe.

Colectivul Liceului „M. Eminescu" transmite sincere condoleanțe profesoarei Maria Rotaru pentru decesul tatălui. (16080)

Cadrele didactice de la Liceul agroindustrial Miroslava sînt alături de colega lor, profesoara

Aneta Pricop la greaua pierdere suferită. (16081)
Elevii clasei a X-a B, de la Liceul agroindustrial Miroslava transmit tovarășei diriginte Aneta Pricop condoleanțe pentru pierderea suferită. (16082)

Colectivul anului III Electrotehnică este alături de colega Anca Teodorescu în suferința pricinuită de pierderea tatălui. Sincere condoleanțe. (16072)

Familiile Ioan Jipu și Constantin C. Florescu sint alături de prietenii lor, profesorii Aneta și Dumitru Pricop, în aceste momente deosebit de grele prin care trec, pricinuite de trecerea în neființă a mamei și le transmit cele mai sincere condoleanțe. (16093)

Asociația de locatari P.T. nr. 6, strada Anastasie Panu 56 regretă profund dispariția colocatarului Haralambie Trofin, membru activ al comitetului de asociație, foarte bun activist obștesc, om de o aleasă conduită morală și este alături de familia îndoliată în aceste clipe grele. (16086)

Colectivele disciplinelor de biochimie de la Institutul agronomic regretă din suflet incredibila dispariție a celei ce a fost profesor univ. doctor Ionela Popescu, transmițînd sincere condoleanțe familiei îndoliate. (16088 ; 16093)

Colectivul atelierului imprimerie, tura C, Întreprinderea de mătase „Victoria“ transmite condoleanțe Elenei Manolache pentru decesul mamei.

Vechii colegi de clasă și toți prietenii regretă moartea nedreaptă a lui Răzvan Matei și prezintă condoleanțe familiei. (16090)

Colectivul sectorului I, brigada 2, din cadrul A.C. ind. Iași Est, transmite sincere condoleanțe colegului inginer Tudor Speranță pentru greaua pierdere suferită. (16091)

Colectivul catedrei de Chimie—tehnologie organică și macromoleculară, I.P.I., este alături de acad. Cristofor Simionescu la greaua durere suferită prin pierderea prematură a iubitei și distinsei sale surori, prof. dr. ing. Ionela Popescu și transmite sincere condoleanțe întregii familii. (16094)

Colectivul secției radio-Tv. nr. 51, Cooperativa „Prestațiunea“ aduce un ultim omagiu bunului prieten Dan Doniga și este alături de familia îndoliată. (16096)

Consiliul științific și colaboratorii apropiați de la Institutul de chimie macromoleculară „Petru Poni“ sint alături de directorul lor, academicianul Cristofor Simionescu la încercarea grea datorată dispariției surorii, profesor universitar dr. Ionela Popescu. (16099)

Colectivul liniei 7 A — Întreprinderea de confecții — este alături de tovarășa maistră Mioara Trincă la durerea pricinuită de pierderea suferită și-i transmite sincere condoleanțe. (16102)
Colectivul Catedrei de limbi moderne a Institutului politehnic Iași este alături de colega Daniela Gafițeanu la marea durere pricinuită de moartea mamei și transmite sincere condoleanțe familiei îndurerate. (16106)
Familiile Răducă și Potop transmit sincere condoleanțe familiei Țurcanu pentru pierderea mamei. (16031)
Oamenii muncii din cadrul Fabricii de mobilă Hîrlău regretă dispariția, într-un tragic accident, a celui ce a fost un bun coleg, Mircea Mocanu, în vîrstă de 51 de ani, și transmit condoleanțe familiei. (16033)
Colectivul atelierului spirt, Fabrica de bere și spirt, transmite sincere condoleanțe familiei Doniga pentru pierderea suferită. (16039)
Colegele de la etajul IV, Magazinul „Moldova“, transmit colegei Iuliana Doniga sincere condoleanțe pentru ireparabila pierdere a soțului ei drag. (16037)
Colegele de birou sint alături de Ema Șuică în marea pierdere suferită. (16038)
Familia Căpățînă Spiridon și copiii din Bădeni regretă moartea prematură a celui ce a fost Mircea Mocanu din Hîrlău și transmit sincere condoleanțe familiei îndoliate. (16044)
Familiile Pandelia și Marolicaru regretă dispariția prematură a profesorului Răzvan Matei și transmit sincere condoleanțe familiei îndoliate. (16051)

Colectivul secției forjă, tura A, I.P.A., este alături de Alexandra Scurei la greaua suferință pricinuită de decesul mamei. Sincere condoleanțe. (16048)

Cadrele didactice și elevii Școlii din Cotnari sint alături de tovarășa profesoară Lăcrămioara Mocanu la marea durere pricinuită de pierderea tatălui. (16057)

Elevii clasei a V-a de la Școala din Cotnari se alătură durerii tovarășei diriginte Lăcrămioara Mocanu. (16053)
Familia Mihai Chelaru transmite sincere condoleanțe familiei inginer Siegfried Müller pentru greaua pierdere suferită. (16054)
Familia Cristian Sofronie regretă dispariția neașteptată a prietenului Haralambie Trofin și transmite condoleanțe familiei îndurerate. (16056)

Diriginta și colectivul clasei a IX-a B, Liceul „Mihai Eminescu“, sint alături de eleva Iulia Matei în clipele grele pricinuite de dispariția prematură a fratelui. (16058)

Oamenii muncii de la Școala nr. 24 sint alături de asistenta medicală Eugenia Ștefăniu în greaua pierdere suferită și îi transmit sincere condoleanțe. (16059)
Colectivele birourilor personal și investiții din Întreprinderea Electrocentrale Iași transmit sincere condoleanțe colegei Lucia Iova pentru pierderea suferită. (16061)
Familiile Sofian, Stan, Scarlat și Barnea transmit sincere condoleanțe familiei Pricop pentru pierderea suferită. (16063)

Colectivul atelierului biscuiți este alături de șeful de atelier, ing. Emil Terente, la pierderea suferită prin decesul fratelui. (16064)

Colectivul secției I, I.U.M., este alături de colegul inginer Romeo P. Calotă în greaua pierdere suferită prin decesul mamei. (16067)
Prietenii de la Filipești sint alături de inginerul Romeo Calotă în aceste clipe grele. Sincere condoleanțe. (16068)

Membrii Consiliului U.A.S.C. din Centrul universitar Iași și ai redacției revistei „Opinia studențească“ deplîng dispariția bunului prieten și coleg, profesor Răzvan Matei, absolvent al Facultății de istorie-filozofie a Universității ieșene, promoția 1986. Condoleanțe familiei îndoliate și Danei. (16069)

Colectivul unității foto Podu Roș este alături de colega Viorica Ilași la marea durere pricinuită de decesul tatălui. Sincere condoleanțe familiei îndoliate. (16070)

Colectivul camerei de mostre a I.C.R.T.I. Iași este alături de colegul Mihail Ciofu la greaua pierdere suferită prin decesul mamei și-i transmite sincere condoleanțe. (16071)

Colectivul compartimentului metrologic, Întreprinderea mecanică „Nicolina“, transmite sincere condoleanțe tovarășei subing. Georgeta Butunoi pentru pierderea tatălui. (15995)

Colectivul proiectare I.S.P.I.F. Iași este alături de colegul ing. Gheorghe Doniga la greaua încercare pricinuită de moartea fratelui, transmițînd familiei îndoliate întreaga compasiune și sincere condoleanțe. (16003)

Locatarii blocului din str. Socola nr. 6 sint consternați și adînc îndurerați de dispariția prematură a tînărului Răzvan Matei, profesor de istorie, care nu s-a bucurat nici o zi de profesia pe care și-a ales-o în viață. (16007)

Asociația de locatari P.T. 8, Șoseaua Națională 46 A, blocul D.5, regretă dispariția colocatarei Natalia Constantinescu. Condoleanțe familiei Gelu Acujboaiei. (16008)

Colectivul Antreprizei montaj Iași transmite condoleanțe ing. Siegfried Müller pentru decesul soției. (16018)

Familiile Petre, Constantin și Ecaterina Cernescu participă la nemărginita durere a familiei Petru Matei pentru pierderea dragului său fiu, Răzvan, fost strălucit student și absolvent al Facultății de istorie. Nu-l vom uita niciodată! (16019)
Cadrele didactice din comuna Butea sint alături de colegii Ioan Cotnăreanu, director coordonator, și prof. Bernard Cotnăreanu la greaua pierdere suferită prin decesul mamei. (16020)
Studenții de la Facultatea de istorie-filozofie aduc un ultim omagiu iubitului lor coleg Răzvan Matei, care a încetat din viață în urma unei îndelungate suferințe. Condoleanțe familiei! (16025)
Vestea încetării din viață a profesorului Răzvan Matei, absolvent al Facultății de istorie-filozofie, promoția anului 1986, căruia nu i-a fost dat să profeseze ce a iubit atît de mult, ne-a îndoliat sufletele. Omul, profesorul și publicistul de talent care se anunța, va rămîne pentru totdeauna în inimile dascălilor săi. Corpul profesoral al Facultății de istorie-filozofie aduce, și pe această cale, un ultim omagiu celui care a fost un student pasionat și colaborator apropiat. (16022)
Colectivul oamenilor muncii de la Direcția generală pentru agricultură Iași regretă dispariția economistului Theodor Brașoveanu și transmite condoleanțe familiei. (15967)

Colegii de muncă din cadrul atelierului mecanic al I.P.M.P. Iași transmit sincere condoleanțe colegului Costică Humă și sint alături de el în aceste clipe grele pricinuite de ireparabila pierdere a tatălui. (15974)

În momentele de adîncă durere, pricinuite de pierderea tatălui, cadrele medicale și farmacistele Dispensarului din Cotnari sint alături de dr. Eugenia Speranța și îi transmit întreaga lor compasiune. (15977)
Colegii de serviciu transmit sincere condoleanțe tovarășei Cristina Victor pentru pierderea tatălui. (15978)
Ing. Niculai Airinei, ginere, Aurelia, fiică, nepoții și rudele apropiate regretă decesul scumpului lor Ion Mihăilă, din Costuleni. (15983)
Colectivul secției 29 — Smirdan este alături de colega Maria Patrașcu la marea durere pricinuită de pierderea scumpei sale mame. Condoleanțe familiei. (15985)
Elevii claselor a VI-a A, a VI-a B, și a VIII-a B — Școala 36 — sint alături de profesoara Petronela Trofin la durerea pricinuită de pierderea tatălui. Sincere condoleanțe. (15986)
Colectivul schimbului A, atelierul C.I.F., Întreprinderea metalurgică Iași, este alături de Ionel Dumitru în momentele grele pricinuite de decesul tatălui. (15987)

Colectivul Bazei 22 Iași este alături de familia Matei la ireparabila pierdere pricinuită de decesul prematur al fiului său Răzvan. Lacrimi și flori pe tristul lui mormînt și pentru sufletul său bun. Nu-l vom uita niciodată. (15988)

Colectivul de oameni ai muncii din cadrul secției a II-a, Întreprinderea metalurgică Iași, transmite sincere condoleanțe subing. Petru Matei pentru pierderea fiului, Răzvan. (15989)

Colegii din schimbul C, etirare tehnic, fire 1, C.F.S., sint alături de colegul Ștefan Trincă la greaua pierdere pricinuită de decesul tatălui. (15991)
Colectivul serviciului desfacere export de la Întreprinderea metalurgică este alături de familia Petru Matei la nemărginita durere pricinuită de decesul fiului, Răzvan Matei, și transmite sincere condoleanțe familiei îndoliate. (15992)

Oamenii muncii din cadrul I.U.G.T.C. Iași, secția a II-a C.E.T. Holboca, regretă moartea fulgerătoare a soției inginerului S. Müller și transmit sincere condoleanțe familiei îndurerate. (15938)

Colectivul secției de producție industrială a T.A.G.C. ind. Iași este alături de inginerii Vasile Teodorescu și Dan Costinescu în momentele grele pricinuite de dispariția inginerului Adrian Costinescu și transmite condoleanțe familiei îndoliate. (15943)
Colectivul secției de producție industrială a T.A.G.C. ind. Iași aduce un ultim omagiu colegei Aspazia Müller și transmite sincere condoleanțe familiei îndoliate. (15944)
Cu lacrimi în ochi, un ultim omagiu inginerului Adrian Costinescu, ce a fost un suflet de aur. Condoleanțe sincere familiei îndurerate din partea familiei Dumitru Sănduleanu. (15952)
Colectivul S.M.E. din T.A.G.C. ind. Iași transmite condoleanțe familiei îndoliate pentru pierderea suferită prin încetarea fulgerătoare din viață a celei ce a fost Aspazia Müller. (15959)
Colectivul de oameni ai muncii de la Centrul de librării Iași este alături de colega Eugenia Ioniță la marea durere suferită. Condoleanțe familiei. (15960)
Familiile Maria, Petrică și Constantin Brînză, îndurerate, regretă încetarea din viață a dragului lor cumnat Haralambie Trofin (Luță). Nu-l vom uita niciodată. (15962)
Colegii de serviciu sint alături de Marian Dănăilă la pierderea suferită prin decesul fratelui. (15963)
Colectivul de muncă de la secția bioxid de carbon regretă dispariția bunului coleg Ioan-Viorel Doniga și transmit sincere condoleanțe familiei. (15964)
Cadrele didactice de la Grădinița 23, C.U.G. Iași sint alături de Elena Brașoveanu la marea durere pricinuită de moartea soțului și-i transmit sincere condoleanțe. (15969)
Membrii B.E.C.O.M. — C.F.S.— exprimă sincere condoleanțe familiei Neculai Cosmici pentru pierderea suferită. (15971)
Familia Bălănescu regretă profund decesul cumnatului Dumitru Dobroviceanu, din Comarna, și transmite familiei îndoliate sincere condoleanțe. (15972)
Familia Purice mulțumește colectivelor secției produse zaharoase de la Întreprinderea de ulei, secției presaj, I.J.I.M., locatarilor blocului O 11, scara D, și tuturor celor care au fost alături de ea în momentele de adîncă durere pricinuite de pierderea scumpului ei fiu, Nicușor. (15817)

Colectivul secției fire I, C.F.S., schimbul B, filare, este alături de colegul Gheorghe Trandaf la greaua pierdere pricinuită prin decesul mamei. (15847)

Colectivul atelierului de proiectare produse din cadrul Întreprinderii de mătase „Victoria“ Iași este alături de colega ing. Luminița Bohatereț la marea durere pricinuită de decesul tatălui și transmite condoleanțe familiei îndurerate. (15847)
Colectivul secției a III-a preparare, I.A.I., este profund îndurerat de dispariția neașteptată a colegului Ștefan Teodorescu și transmite familiei îndoliate sincere condoleanțe. (15848)
Locatarii din aleea Decebal nr. 2, scara A, sint profund îndurerați pentru pierderea fulgerătoare a celui ce a fost economist Theodor Brașoveanu, om de o deosebită noblețe sufletească și de o aleasă omenie. Îi vom păstra o duioasă amintire. Sincere condoleanțe familiei. (15849)
Colectivul de cadre didactice de la Liceul sanitar este alături de colega Maria Rotaru în momentele grele prin care trece. (15853)
Colegii de muncă din secția sculărie sint alături de familia Butunoi în aceste triste momente și îi transmit sincere condoleanțe. (15864)

Colectivul I.E.E.L.I.F. Iași regretă profund decesul prematur al bunului coleg, economist Theodor Brașoveanu, fost contabil șef și exprimă întreaga compasiune familiei îndoliate. (15865)

Colectivul Geo — I.E.E.L.I.F. — transmite condoleanțe colegei ing. Valentina Grigoriu pentru pierderea surorii. (15867)
Colegii atelierului de tîmplărie de la Spitalul județean nr. 1 Iași transmit condoleanțe familiei Constantin Fetcu pentru pierderea suferită prin decesul mamei. (15868)
Colegii de muncă din cadrul I.U.G.T.C. Iași, secția nr. 2, sint alături de ing. Siegfried Müller în aceste clipe grele pricinuite de moartea prematură a soției și transmit sincere condoleanțe familiei îndoliate. (15869)
Colectivul clasei II A dulgheri, Liceul industrial nr. 6, împreună cu dirigintele, regretă moartea elevului Mitruț Maxim și transmite sincere condoleanțe familiei îndurerate. (15870)
Colectivul schimbului B, filare, fibră II, C.F.S., este alături de colegul Ion Ciubotaru la marea durere pricinuită de moartea tatălui. (15871)
Locatarii scării B, aleea Rozelor 19, regretă decesul fulgerător al distinsului Dumitru Paliescu și sint alături de familia îndoliată, transmițîndu-i sincere condoleanțe. (15873)
Familiile Emil Costăchescu și Petru Toncu transmit condoleanțe familiei Teodora Paliescu pentru decesul soțului. (15874)
Dirigintele și colectivul clasei a XII-a F, Liceul „Emil Racoviță“, transmit sincere condoleanțe elevului Erich Müller pentru pierderea mamei. (15875)
Colectivul cercetare—țesători—finisori — Întreprinderea „Țesătura“ — transmite sincere condoleanțe colegei Valentina Mistreanu pentru pierderea mamei. (15878)
Cadrele didactice de la Școala nr. 6 sint alături de colega Steliana Pîrțac la marea durere pricinuită de moartea fratelui. Sincere condoleanțe. (15882)
Colectivul I.S.P.I.F. Iași aduce un pios omagiu fostului coleg Theodor Brașoveanu și transmite sincere condoleanțe familiei. (15888)
Cadrele didactice și studenții Facultății de matematică și fizică de la Universitatea „Al. I. Cuza“, cu profundă compasiune transmit sincere condoleanțe prof. dr. Olga Costinescu, fiind alături de familie în aceste momente grele. (15898)
Colectivul Antreprizei Est Iași este alături de inginer Siegfried Müller în aceste clipe grele pricinuite de decesul soției. Sincere condoleanțe familiei. (15900)
Colectivul serviciului administrativ din cadrul C.F.S. este alături de colegul Neculai Cosmici la durerea pricinuită de decesul tatălui și transmite condoleanțe familiei îndoliate. (15903)
Părinții și elevii clasei a IX-a C, Liceul sanitar sint alături de tovarășa dirigintă Maria Ciută la pierderea tatălui, transmițîndu-i sincere condoleanțe. (15905)
Familiile Grigoraș, Alexandrescu și Năstase transmit sincere condoleanțe familiei Mistrianu pentru pierderea suferită. (15914)

Adina, Carmen, Sorina, Cristi T., Paul, Cristi M. și Ionuț transmit prietenului lor Erich Müller condoleanțe pentru pierderea mamei. (15915)

Familiile Burlea, Bahnea și Spălățelu regretă dispariția bunului lor prieten Theodor Brașoveanu și transmit condoleanțe familiei îndurerate. (15858)
Locatarii blocului C.4, Republicii 7, transmit sincere condoleanțe profesorului Ville Theodor pentru pierderea surorii. (15860)
Familiile Potorac, Grețcan, Dornianu, Nichita, Bulichi și Rotaru regretă stingerea din viață a bunei lor vecine — Aspazia Müller, și exprimă familiei îndoliate sentimentele lor de profundă compasiune și cele mai sincere condoleanțe. (15918)
Colectivul atelierului de reparații, secția a II-a, I.U.G.T.C. Iași, este alături de șeful secției, inginer Siegfried Müller la marea durere pricinuită de moartea fulgerătoare a soției și transmite condoleanțe familiei îndurerate. (15919)

Formația strunguri mari, condusă de maistrul Bădău Condrea este alături de inginerul Stelică Butunoi la greaua pierdere suferită și transmite condoleanțe familiei îndoliate. (15925)

Familiile Antimir Dașu și Dragoș Aluculesei aduc un ultim omagiu celei ce a fost Aspazia Müller și sint alături de familia îndoliată. (15928)
Cu nemărginită durere, nepoții regretă moartea scumpului lor unchi, Gheorghe Făinaru, din Mogoșești-Iași. Lacrimi pentru sufletul lui bun. (15930)
Familia Miron Grigore mulțumește întregului colectiv al Întreprinderii de ulei „Unirea“ Iași, care a fost alături de ea la durerea pricinuită de decesul mamei. (15933)
Cadrele didactice de la Liceul metalurgic Iași transmit sincere condoleanțe profesoarei Petronela Trofin pentru decesul tatălui său. (15936)

Colectivul oamenilor muncii din Centrala T.A.G.C. ind. Iași regretă dispariția prematură a colegei Aspazia Müller și transmite sincere condoleanțe familiei îndoliate. (15927)

Colectivul D.C.M. din T.A.G.C. ind. Iași regretă profund decesul fulgerător al stimatei colege de muncă Aspazia Müller și transmite sincere condoleanțe familiei îndurerate. O vom păstra veșnic în amintirea noastră. (15937)

Formațiile de lăcătuși conduse de maistrul Constantin din secția utilaj tehnologic, Întreprinderea mecanică „Nicolina“, sint alături de șeful de atelier, inginer Stelică Butunoi în aceste clipe grele. (15940)
Organizația P.C.R., circa 32, regretă decesul celui ce a fost Costin Grigore și transmite condoleanțe familiei. (15941)

Direcția județeană de poștă și telecomunicații Iași

încadrează

— **factor poștal** pentru oficiul P.T.T.R. Cotnari, conform Legii nr. 12/1971.

Condiții : absolvenți ai școlii generale, cu certificat, stagiul militar satisfăcut, domiciliul în localitățile Cotnari sau Cepleniță.

I. T. Ch. Transchim — Coloana Combinatului de fibre sintetice Iași

încadrează

— **conducători auto,** cu gradele de conducere B, C, D, E și F. Relații suplimentare, la telefon 37586.

Intreprinderea de tricotaje „Moldova" Iași

încadrează

— **un dactilograf principal.**

Condițiile de încadrare sînt cele prevăzute de Legea 57/1974, Legea 12/1971 și Legea 22/1969. Să aibă domiciliul stabil în municipiul Iași.

Informațiile se dau zilnic la biroul P.I.R.M.

I C P R O M Iași

organizează concurs pentru ocuparea unor posturi de :

— **cercetători științifici** și
— **cercetători științifici pr. gr. III,**

în domeniul construcțiilor civile industriale și agricole și instalații în construcții.

Condiții de studiu și vechime, conform Decretului 689/1973.

Relații suplimentare la telefonul 44511, interior 125.

Spitalul clinic de obstetrică și ginecologie Iași

încadrează urgent

— **un fochist,** categ. II—IV, autorizat de I.S.C.I.R.

Relații, la telefon 43320.

Combinatul chimic Giurgiu

cu sediul în Giurgiu, aleea Chimiei nr. 1

încadrează imediat :

— **operatori chimiști,** categoriile II—VII ;
— **lăcătuși mecanici,** categoriile II—VII ;
— **muncitori necalificați,** absolvenți ai treptelor I și a II-a de liceu (băieți), în vederea calificării în meseria de operator chimist.

Intreprinderea pentru industrializarea laptelui Iași

încadrează

— **paznici.**

Cei interesați trebuie să îndeplinească condițiile prevăzute de Decretul nr. 477/1983 și să aibă domiciliul stabil în municipiul Iași.

A. E. I. A. I. C. P. S. Holboca — Iași

încadrează de urgență muncitori calificați în următoarele meserii :

— **zugrav ;**

— **zidar ;**

— **fierar-betonist ;**

— **dulgher ;**

— **tîmplar ;**

— **strungar ;**

— **croitor confecții textile.**

Încadrarea se va face în conformitate cu prevederile legiilor 12/1971 și 57/1974. Solicitanții trebuie să aibă domiciliul stabil în municipiul Iași.

Relații suplimentare se pot lua la biroul personal-învățămînt la telefonul 77298, interior 116, sau la sediul unității din str. Aurel Vlaicu 87 Iași.

I. M. A. M. U. S. Iași

încadrează urgent

— **inginer mecanic,** bun cunoscător al limbii ruse.

Condițiile de încadrare sînt :

— domiciliul stabil în municipiul Iași ;

— stagiul de producție terminat.

Încadrarea și retribuirea se fac conform prevederilor Legii nr. 12/1971 și Legii nr. 57/1974.

Relații se dau zilnic la biroul P.I.R. al unității, telefon 35651, interior 116, între orele 9—15.

I.C.S. mărfuri metalo-chimice Iași

oferă prin toate **unitățile de electrice-electrotehnice,** care sînt amplasate în toate cartierele orașului, **mașini automate de spălat cu 12 și 16 programe.** Capacitatea maximă de spălare este de **5 kg** rufe uscate.

Mașina execută automat cicluri de prespălare, spălare, limpezire, stoarcere și tratamente speciale ca : apretare, parfumare, albăstrire și înălbire.

Acest produs mai prezintă următoarele avantaje :

— calitatea spălării este îmbunătățită, fiind asigurată prin numărul mare de programe ;

— manevrarea este ușoară și simplă ;

— are consum rațional de energie electrică ;

— prezintă siguranță în exploatare ;

— uzura rufelor prin spălare este redusă.

Întreprinderea județeană de industrie mică Iași

execută pentru unitățile socialiste :

— silozuri pentru ciment de 81 t ;

— silozuri pentru ciment de 25 t ;

— șoproane ;

— barăci metalice ;

— chioșcuri ;

— elemente confecții metalice (panouri) ;

— diverse confecții metalice.

Pentru particulari :

— diverse confecții metalice.

Relații suplimentare se pot obține la telefonul 30820, interior 107.

Oficiul județean de turism Iași

● organizează petrecerea revelionului la restaurantul „Central" din **Piatra Neamț.** Plecarea se face cu autocarul în ziua de 31 decembrie 1986, iar înapoierea — pe data de 2 ianuarie 1987.

● oferă locuri la următoarele excursii externe :

— R.D.G. : Berlin — Leipzig — Potsdam — Dresda — Berlin, 14—20 ianuarie 1987, cu avionul ;

— R.S.C. — U.R.S.S. : Moscova — Ulianovsk — Praga — Kalovy Vary, 28 februarie — 10 martie 1987, cu avionul.

● De asemenea, dispune de locuri la odihnă și tratament, la munte și la mare, pe întregul an 1987.

In unitățile U.J.E.COOP. Iași

Preocupări sporite pentru amenajarea stațiilor de biogaz

Din programul județean pentru utilizarea surselor de energie neconvențională, unităților Uniunii județene economice a cooperativelor de producție, achiziție și desfacere a mărfurilor le revin sarcini de mare răspundere pentru extinderea în mediul rural a acestor forme de producere a energiei și pentru asigurarea independenței energetice a diferitelor obiective economice. Pornind tocmai de la importanța transpunerii în practică a acestor prevederi, conducerea U.J.E.COOP. a acționat, anul acesta, cu mai multă insistență pentru construirea stațiilor de producere a biogazului.

După o documentare prealabilă, la alte cooperative din țară, care și-au amenajat deja stații de biogaz, s-a optat pentru o soluție optimă, cu un bazin de fermentație cu o capacitate de 50 m.c., care să corespundă posibilităților mai restrînse ale unităților cooperației sătești de a-și procura gunoiul necesar, dar și nevoilor de gaz metan ale unor unități de alimentație publică. Lucrîndu-se cu răspundere, în vara și toamna care au trecut, s-au construit — și funcționează deja — după cum ne-a informat tovarășul **Gheorghe Gabor**, vicepreședinte al U.J.E.COOP. — opt asemenea stații de biogaz: **la restaurantul „Trei lăzuri" (C.P.A.D.M. Tg. Frumos), la cooperativele din comunele Moțca, Lețcani, Lespezi, Vlădeni, Hălăucești, Deleni și Ceplenița.** „De cînd ne-am construit stația de biogaz, ne-a spus tovarășul **Florin Petraru**, președintele C.P.A.D.M. Lețcani, economisim lunar contravaloarea a patru butelii de aragaz pe care, înainte, le foloseam pentru funcționarea cuptorului și a aragazului de la birtul din centrul comunei".

Prin construirea acestor stații de biogaz s-a urmărit, în primul rînd, asigurarea pe timp îndelungat a gazului metan la bucătăriile unităților de alimentație publică din cooperativele sus-menționate, dar, în același timp, în scopul recuperării într-un timp cît mai scurt a cheltuielilor făcute, s-a adus o serie de modificări funcționale proiectului-tip. „De comun acord cu conducerile cooperativelor, am hotărît ca deasupra bazinelor de fermentație să amenajăm sere reci. Toamna și primăvara, în aceste spații vom cultiva legume și zarzavaturi pentru unitățile noastre de alimentație publică, iar iarna, microclimatul care se va forma sub cupolele de sticlă va proteja bazinul împotriva înghețului. Mai mult, preocupate să folosească tot mai eficient aceste spații închise, conducerile unor cooperative au hotărît să cultive în ele butași de crizanteme, pentru a valorifica florile în ultimele luni ale anului. În felul acesta, am socotit noi, cheltuielile făcute pentru amenajarea stațiilor de biogaz și a serelor se recuperează de două ori mai repede decît în cazul stațiilor obișnuite", ne-a precizat tovarășul Gh. Gabor.

Este drept, vizitînd unitățile de alimentație publică cu stații de biogaz și convingîndu-se de eficiența amenajării acestora, conducerile multor cooperative de producție și achiziție din județul nostru au hotărît să-și construiască, anul viitor, stații proprii, motiv pentru care au făcut deja formele și demersurile în vederea obținerii fondurilor necesare, dar tot atît de adevărat este că exemplul celor opt cooperative enumerate mai sus trebuie urmat cît mai curînd de toate celelalte unități sătești ale U.J.E.COOP., pentru că vor avea numai de cîștigat.

DIMITRIE CĂLĂRAȘI

Energia — o problemă care ne privește pe toți!

Așa an, da!

(urmare din pag. 1)

încheie anul curent cu 15 milioane de ouă și 110 tone de carne peste prevederile planului. Alt record la beneficii, care vor depăși, potrivit estimărilor, cu aproape 20 de milioane de lei cifra stabilită inițial. Trebuie să spunem că atunci cînd conducerea unității ne caracteriza acest an drept anul cel mai fructuos ea nu se gîndea numai la rezultatele de producție și economico-financiare, ci la toate planurile activității. Să-l luăm, de pildă, numai pe cel al investițiilor. Din fondul de dezvoltare au fost ridicate încă șase hale, dintre care cinci sînt deja populate. Altfel spus, noul sector de producție va spori în final cu încă 90 000 de găini poporul înaripat al Uricanilor. „Perla" investițiilor o reprezintă, însă, firește, așa-numitul „bloc de intervenții", dat de curînd în folosință. De ce „de intervenții"? Pentru că oamenii care locuiesc aici trebuie să fie prezenți zi și noapte pentru a interveni prompt ori de cîte ori apare vreo neregulă în funcționarea complicatului ansamblu de utilaje și instalații al crescătoriei și, în general, în desfășurarea procesului de producție. Acești oameni sînt Mariana și Ion Hrițac, Emilia și Constantin Rusu, Elena și Gavril Iliți, Mariana și Nicolae Onciu, Elena și Dan Avornicesei, Angela și Petru Odaie, ca și alte avicultoare și avicultori, mecanici și electricieni gata să sară oricînd la rezolvarea oricărui caz. Sînt în total 20 de familii instalate în tot atîtea minunate apartamente, cum n-au putut vedea în toată viața beneficiarii lor care au locuit pînă acum fie la Miroslava, fie la Uricani sau în alte localități vecine. După cum n-aveau cum să vadă în comunele de baștină cantină sau creșă și cămin pentru copii sub același acoperiș cu locuințele, așa cum au aici. De altfel, blocul de care vorbim (și pe care-l poate admira de aproape oricine trece pe șoseaua Iași—Pașcani) este în întregime o veritabilă bijuterie arhitecturală, capabilă să stea cu fruntea sus chiar în plin centrul civic al Iașului. Buni gospodari, noii locatari, ajutați de întreg colectivul, țin să creeze blocului și un decor la fel de frumos. În această intenție, ei au procurat 1 000 de trandafiri și 2 000 de pomi fructiferi, le-au săpat gropile, urmînd ca la momentul cel mai potrivit să-i planteze.

I-am văzut pe toți acești semeni ai noștri atît la muncile obștești, cît și la activitățile de producție și ne-am dat seama că alcătuiesc un angrenaj la fel de perfect ca cel al instalațiilor pe care le mînuiesc. Un angrenaj care merge ca ceasul. Și nu ca orice ceas, ci precum cel electronic, instalat la intrarea în blocul de intervenții. Nu vă mirați, căci la Uricani există pînă și așa ceva.

A apărut ALMANAHUL „SCÎNTEIA" 1987!

● Un larg tablou al actualității politice românești în documentarele: **„1986 — anul glorioasei aniversări a 65 de ani de la făurirea Partidului Comunist Român", „Idealul democrației, idealul Republicii", „Coordonatele noii calități a muncii și a vieții", „Istoria se scrie sub ochii noștri".**

● **„Omul și uriașa lui putere de creație"** — un amplu dosar internațional despre problematica noii revoluții tehnico-științifice și implicațiile ei în viața economico-socială.

● File inedite din **„Jurnalul de bord" al anului 1986, anul unei mari bătălii pășnice,** însoțite de o antologie lirică a păcii.

● Pagini de evocare istorică: **„Eroica 77", „Drumul de luptă, de muncă și împliniri al țăranului român", „Mărturii noi în arhiva istoriei".**

● Reportaje, interviuri din actualitatea imediată.

● **„Dicționar de buzunar pentru cadrele de conducere din economie"**

● La rubrica **„Invitați ai Almanahului «Scînteia»"**, reputați oameni de știință din țară și de peste hotare prezintă trei fascinante domenii ale cunoașterii: matematica, fizica nucleară și acupunctura.

● Un incitant itinerar cultural-artistic.

● Există o artă a păstrării sănătății? Cîteva recomandări practice de reală utilitate oferă documentarele medicale **„Deschideți larg «ferestrele» plămînilor!"** și **„Scurt ghid pentru remedierea unor grave erori alimentare".**

● Pentru amatorii de sport: o incursiune în lumea marilor campioni și a secretelor marilor lor performanțe.

● Un sumar bogat și variat pentru toate vîrstele, pentru toate gusturile. Rubricile așteptate de cititori: **„Instantanee pe mapamond", „Faptul divers", „Breviar juridic", „Din caietul grefierului"**, precum și o bogată colecție de curiozități din lumea largă, epigrame și caricaturi, ilustrații inedite.

Procurați-vă chiar astăzi ALMANAHUL „SCÎNTEIA"!

Experiența pozitivă

(urmare din pag. 1)

te adaosuri). În rest, nimic. Nici măcar sare. **Gh. Filip**, șeful microfermei, n-a avut măcar curiozitatea să se deplaseze la A.E.I. din aceeași localitate să vadă cum se prepară furajul unic și ce posibilități are microferma pentru a realiza și ea acest lucru. Medicul veterinar **Luță Petru Dan**, șeful circumscripției veterinare (cu care ne întîlnim în microfermă), ne declară că aproape jumătate din efectivul vacilor de lapte este inapt de reproducție datorită subnutriției. Conducerea C.A.P. (președinte, I. Mihalache), consideră microferma o povară, dovadă starea în care o menține, lipsa de preocupare pentru realizarea efectivelor planificate. I. Ianoș, președintele Consiliului unic agroindustrial Popricani, ne-a spus că vor fi luate măsurile care se impun, astfel ca tovarășii din conducerea unității să se ocupe și de realizarea producției zootehnice. Microferma trebuie să aducă cooperativei agricole beneficii, nu pierderi.

alb negru

■ **MULȚUMIRI.** În noiembrie a.c., locatarii blocului X 3, din str. Ciric nr. 34, ne solicitau să intervenim la G.I.G.C.L., întrucît li se întrerupsese furnizarea căldurii și a apei calde menajere, asociația lor fiind racordată la aceeași conductă care furniza agent termic și apă caldă și altor asociații, cu restanțe mari la plata contravalorii acestor servicii. Am intervenit, cu operativitate, așa cum facem de fiecare dată, și zilele trecute, am primit o scrisoare de mulțumire din partea conducerii respectivei asociații, pentru că tovarășii de la sectorul de termoficare au revenit asupra măsurilor luate incorect, iar locatarii beneficiază, din nou, de căldură și apă caldă, conform graficului stabilit. ■ **PENSIONARE.** După ce a lucrat peste 30 de ani ca medic pediatru, ajutînd, în acest interval, mii de copii să vadă lumina zilei, a ieșit, recent, la pensie, doctorul Lucia Burdea, de la maternitatea Spitalului orășenesc Tg. Frumos. **(Dumitru Păpușoiu)** ■ **TELEFOANE.** Acum două zile, ne-a vizitat la redacție tînărul Aurel Văideanu, care ne-a relatat că a încercat să telefoneze cuiva, de la aparatele telefonice instalate în zona centrală a orașului, dar nu a izbutit, pentru că unele nu aveau ton, iar altele „înghițeau" monedele, dar refuzau să facă și apelul cuvenit. Frecventele defectări ale telefoanelor publice se datorează, fără îndoială, și cetățenilor incorecți, care introduc monede necorespunzătoare sau chiar bucăți de metal, dar și lucrătorilor de la D.J.P.Tc. care se ocupă de aceste telefoane și care nu-și fac cum se cuvine datoria. ■ **MUSAFIR.** Neavînd nici o ocupație, Mihai Nechifor (din comuna Vlădeni) a venit în municipiul Iași și, după ce a băut cu diverse cunoștințe, a prins să acosteze cetățenii pe stradă și să le adreseze injurii. Cum de asemenea musafiri nu este nevoie în municipiul nostru, a fost arestat și condamnat la două luni de închisoare contravențională. ■ **FRIZER.** Tot sub influența alcoolului, Alexandru Luca (str. Roman Vodă nr. 18), frizer la Cooperativa „Igiena", a spart vitrina de la unitatea pentru desfacerea pîinii din Piața Unirii. A plătit-o, fiind nevoit să achite și o amendă de 1 000 de lei. ■ **CROITOR.** Constantin Butnaru (din Costuleni), croitor la I.J.I.M., a intrat, în schimb, la restaurantul „Iașul" și, după ce s-a îmbătat, a provocat scandal. Și-a „croit" și el o amendă pe măsură. ■ **COMERCIALĂ.** Într-o scrisoare adresată redacției, locuitoarea Corina Căpușneac reclama că a cumpărat de la magazinul alimentar nr. 51 o pungă cu fidea, dar în loc să primească restul de la 25 de lei, așa cum se cuvenea, casiera a susținut că a primit o bancnotă de 10 lei și i-a înapoiat doar 4 lei. Confirmîndu-se cele sesizate de respectiva locuitoare, tovarășii de la Inspectoratul comercial de stat au amendat-o pe casiera Elena Onișoru cu 1 500 de lei.

DUMITRU HARIGA

SPORT ● SPORT ● SPORT ● SPORT

„Trofeul Iașului" la handbal

Cea de a treia reuniune a „Trofeului Iașului" la handbal feminin ne-a oferit, în meciul vedetă, disputa dintre două vechi rivale, Terom Iași și Știința Bacău, care s-ar fi putut constitui într-un interesant prolog al jocului de campionat, din luna ianuarie. Nu s-a întîmplat astfel, deoarece studentele au aliniat un „șapte" tînăr și ambițios, dar neexperimentat, lipsit de cele cinci „internaționale", în care au corespuns doar Georgeta Voinea-Cervenciuc (8 goluri) și portarul Ioana Vasîlca.

În aceste condiții, Terom-ul nu a forțat decît în unele momente, cînd a realizat o serie de acțiuni spectaculoase, declanșate de Rodica Covaliuc (5 goluri) și finalizate de Valentina Cozma (9 goluri), Lăcrămioara Alexescu (4 goluri), Angela Anton (3 goluri) și Corina Nisipeanu (3 goluri). Am așteptat mai mult de la portarul Gabriela Nițu, a cărei evoluție nu s-a situat la nivelul încrederii ce i s-a acordat la cei 18 ani ai săi. La capătul unei întîlniri aspre (20 de minute de eliminări), dar lipsită de virtuți tehnice, ieșencele au cîștigat cu 29 — 25 (13—12).

O frumoasă impresie a lăsat lotul de junioare al țării în întîlnirea cu Rulmentul Brașov. Conduse la pauză cu 10—6, brașovencele au depus serioase eforturi pentru a învinge finalmente cu 20—17. În cea de-a treia partidă: Hidrotehnica — SKRA Varșovia 21—14 (13—5).

Astăzi, de la ora 15,30, au loc jocurile: România (junioare) — SKRA Varșovia; Știința — Hidrotehnica și Terom — Rulmentul (ambele echipe fiind neînvinse pînă acum).

Vasile Arhire

în 24 de ore

TELEVIZIUNE. 13 Telex; 13,05 La sfîrșit de săptămînă: Farmecul muzicii; Gala desenului animat; Floarea cîntului, floarea dorului — melodii populare; Tot ce are țara mai frumos. Uniți în vreri și fapte; O melodie în prima audiție; „Poemele Republicii" — moment poetic; Transparențe... Gingășia sticlei și a ceramicii; Înregistrări din festivaluri internaționale; Din lirica clasică românească — Mihai Eminescu; Telesport; Autograf muzical; 14,45 Săptămîna politică; 19 Telejurnal; 19,20 Teleenciclopedia: File de istorie: Capidava; Echilibru ecologic; Fenomene carstice; Din istoria invențiilor; 19,45 Steaua fără nume. Emisiune-concurs de muzică ușoară. Etapa a II-a; 20,40 Film artistic: „Riscul"; 22,20 Telejurnal.

CINEMATOGRAFE. Victoria, orele 9; 11,30; 14; 16,30; 19: **„Waterloo".** Republica, orele 9; 11; 13; 15; 17; 19: **„Săgeata neagră".** Copou, orele 9,10; 11,30; 13,50; 16,10; 18,30: **„Iubire fără soare".** Dacia, orele 9; 12; 15; 18: **„O floare și doi grădinari".** Tineretului, orele 9; 11; 13; 15; 17; 19: **„Profetul, aurul și ardelenii".** PAȘCANI, Casa de cultură: **„Păcală".** Clubul C.F.R.: **„Cîinele din sertar".** TÎRGU FRUMOS: **„Din prea multă dragoste".** HÎRLĂU: **„Misterul statuii de aur".** PODU ILOAIEI: **„Al nouălea fecior".** HĂLĂUCEȘTI: **„Lebedele negre".** RĂDUCĂNENI: **„Yankeii".**

TEATRUL NAȚIONAL, ora 19: „O noapte furtunoasă".

TIMPUL PROBABIL. În următoarele 24 de ore, vremea va fi predominant închisă și umedă. Cerul va fi noros, pînă la acoperit. Se vor semnala precipitații sub formă de ploaie, lapoviță și ninsoare Trecător, se vor semnala depuneri de polei. Vîntul va sufla moderat, cu unele intensificări din nord-vest. Minimele vor oscila între minus 4 și 1 grad, iar maximele, între 0 și 4 grade.

Pe meridianele globului

Schimb de mesaje la nivel înalt româno-vietnamez

HANOI 19 (Agerpres)

Din partea tovarășului Nicolae Ceaușescu, secretar general al Partidului Comunist Român, au fost transmise felicitări, precum și cele mai bune urări de sănătate, de mari succese în înalta funcție încredințată de Partidul Comunist din Vietnam, tovarășului Nguyen Van Linh, cu prilejul alegerii sale în funcție de secretar general al C.C. al P.C.V.

Mulțumind, secretarul general al C.C. al P.C.V. a rugat să se transmită tovarășului Nicolae Ceaușescu un cald salut, precum și urări de sănătate, de fericire și noi succese în activitatea consacrată edificării societății socialiste multilateral dezvoltate în România.

Schimbul de mesaje a avut loc cu prilejul primirii de către secretarul general al C.C. al P.C.V. a tovarășului Ion Coman, membru al Comitetului Politic Executiv, secretar al C.C. al P.C.R., care a condus delegația P.C.R. la lucrările celui de-al VI-lea Congres al P.C.V.

În cadrul întrevederii, a fost reafirmată dorința dezvoltării în continuare, pe multiple planuri, a relațiilor tradiționale de prietenie și colaborare dintre P.C.R. și P.C.V., dintre cele două țări și popoare.

Națiunile Unite

NAȚIUNILE UNITE 19 (Agerpres)

Într-o declarație cu prilejul încheierii anului 1986, declarat de Organizația Națiunilor Unite An Internațional al Păcii, secretarul general al O.N.U., Perez de Cuellar, a adresat un apel în care guvernele și popoarele sînt chemate să continue eforturile în vederea edificării unui viitor pașnic.

★

NAȚIUNILE UNITE 19 (Agerpres)

Secretarul general al O.N.U., Javier Perez de Cuellar, a acceptat să participe la misiunea de pace în țările Americii Centrale, anunță agenția TASS, citînd un comunicat al O.N.U. Secretarul general va face parte din comisia alcătuită de statele membre ale „Grupului de la Contadora" și ale „Grupului de sprijin", care va întreprinde într-un viitor apropiat un turneu prin țările din zonă cu scopul de a le determina să reia dialogul în vederea ajungerii la o reglementare pașnică a conflictelor din regiune.

★

NAȚIUNILE UNITE 19 (Agerpres)

Secretarul general al O.N.U., Javier Perez de Cuellar, a cerut autorităților rasiste de la Pretoria să elibereze imediat copiii deținuți în închisori în baza stării de urgență decretate în țară. Potrivit reprezentantului secretarului general al O.N.U., în închisorile regimului de la Pretoria se află în prezent 256 copii în vîrstă între 11 și 15 de ani. Javier Perez de Cuellar a cerut, de asemenea, autorităților de la Pretoria să ridice starea de urgență și să elibereze deținuții politici.

Telex

WASHINGTON

Peste 130 de membri ai Camerei Reprezentanților a Congresului S.U.A. au adresat Administrației americane o scrisoare prin care cer instituirea unui moratoriu asupra experiențelor nucleare. Această măsură — se arată în scrisoare — ar permite să se pună baza încheierii unui acord cu U.R.S.S.

BRASILIA

Într-o cuvîntare rostită în capitala țării, președintele Braziliei, Jose Sarney, referindu-se la problema datoriei externe, a precizat că guvernul de la Brasilia nu va admite lezarea suveranității naționale în această chestiune. Nu vom permite ca transferarea finanțelor noastre spre țările bogate să ducă Brazilia spre prăpastia politică și spre criză socială — a evidențiat șeful statului.

HAGA

La Rotterdam a început reuniunea miniștrilor pentru mediul înconjurător din țările Rinului (Elveția, Franța, R.F.G. și Olanda), la care participă, de asemenea, reprezentanți ai Belgiei, Luxemburgului și Comisiei europene, informează agenția U.P.I.

MOSCOVA

La Leningrad s-a desfășurat o consfătuire internațională asupra asigurării navigației pe timp de iarnă în Marea Baltică la care au participat reprezentanți din U.R.S.S., Danemarca, Finlanda, Suedia și R. F. Germania. A fost semnat un protocol privind dezvoltarea cooperării între țările baltice în domeniul folosirii spărgătoarelor de gheață, a mijloacelor moderne de telecomunicații, în special a informațiilor transmise de sateliți, menționează agenția TASS.

Situația din Liban

BEIRUT 19 (Agerpres)

Lupte puternice cu artileria și tancurile s-au desfășurat vineri între milițiile organizației libaneze Amal și combatanții palestinieni în zona celor două tabere de refugiați palestinieni Shatila și Bourj El Barajneh, din sudul Beirutului. După cum s-a anunțat din sursă palestiniană, în cursul zilei a fost respins un atac lansat de milițiile Amal cu tancurile asupra taberei Shatila. Luptele din timpul zilei au fost precedate de bombardamente violente efectuate de cele două părți una asupra celeilalte.

S-a încheiat prima etapă a reuniunii general-europene de la Viena

VIENA 19 (Agerpres)

Radu Bogdan transmite: La Palatul Hofburg din Viena au luat sfîrșit vineri seara lucrările primei etape a noii reuniuni a statelor participante la Conferința pentru Securitate și Cooperare în Europa.

Luînd cuvîntul în ultima ședință plenară, reprezentantul țării noastre a evidențiat importanța deosebită pe care România socialistă, președintele Nicolae Ceaușescu o acordă încheierii cu rezultate de substanță a forumului general-european, care să corespundă așteptărilor popoarelor continentului, exigențelor edificării unui sistem trainic de securitate și cooperare în Europa.

De asemenea, a spus vorbitorul, România se pronunță cu consecvență în favoarea convocării celei de-a doua faze a Conferinței pentru măsuri de încredere și securitate și pentru dezarmare în Europa, care să includă și negocierea unor măsuri efective de dezarmare pe continent. În ce o privește, România va depune și în continuare toate eforturile pentru desfășurarea în cele mai bune condiții a forumului de la Viena, pentru încheierea sa cu rezultate corespunzătoare, a subliniat în încheiere delegatul țării noastre.

Lucrările reuniunii general-europene de la Viena vor fi reluate la 27 ianuarie 1987.

Declarația Consiliului de Miniștri al U.R.S.S. în legătură cu moratoriul privind experiențele nucleare

MOSCOVA 19 (Agerpres)

La Moscova a fost dată publicității o declarație a Consiliului de Miniștri al U.R.S.S. în care se arată că, la aproape un an și jumătate de cînd U.R.S.S. a adoptat hotărîrea de a înceta unilateral orice experiență nucleară, actuala Administrație a S.U.A. nu a răspuns pozitiv la chemarea U.R.S.S. și continuă să-și înfăptuiască programele de experiențe cu arma nucleară.

În urma unei examinări profunde și multilaterale a acestei probleme — se arată în declarație — conducerea sovietică apreciază că este necesar să declare următoarele:

Uniunea Sovietică propune din nou începerea neîntîrziată de tratative de mare amploare privind interzicerea totală a experiențelor nucleare.

U.R.S.S. este dispusă să-și mențină moratoriul și în continuare, dar va relua experiențele nucleare imediat după prima experiență nucleară a S.U.A. în anul viitor.

În declarație se arată, totodată, că dacă S.U.A. își vor înceta experiențele nucleare, U.R.S.S. va fi gata, în orice zi și în orice lună, să înceteze, pe bază de reciprocitate, realizarea programului său de experiențe nucleare.

Șomajul — „o sfidare fundamentală" la adresa politicii economice a statelor membre ale O.E.C.D.

PARIS 19 (Agerpres)

Șomajul se va menține în continuare la un nivel ridicat anul viitor în cele 24 de state industrializate membre ale Organizației pentru Cooperare și Dezvoltare Economică (O.E.C.D.), potrivit raportului bianual dat publicității la sediul din Paris al organizației. Economiile acestor state se vor dezvolta într-un ritm moderat. Astfel, Produsul Național Brut (P.N.B.) va crește într-un ritm mediu de circa 2,5 la sută, în timp ce pe piața forței de muncă situația șomajului va rămîne practic neschimbată. Problema celor aflați în căutarea unui loc de muncă — se spune în document — constituie „o sfidare fundamentală" la adresa politicii economice a statelor respective, șomajul urmînd să se mențină la rata de 8 la sută, adică peste 31 de milioane de persoane. Deși s-au înregistrat unele progrese în ce privește diminuarea șomajului în rîndurile tineretului, șomajul de lungă durată a atins proporții alarmante.

PRAVDA: Energia nucleară trebuie să slujească civilizației umane

O serie de avarii înregistrate în centralele atomoelectrice au sensibilizat, în ultimul timp, opinia publică mondială în ceea ce privește problema utilizării energeticii nucleare. Cu toate acestea, numărul statelor care utilizează energia electrică obținută cu ajutorul centralelor nucleare se extinde. Și totuși: cine are dreptate? Sesiunea specială din noiembrie a Agenției Internaționale pentru Energia Atomică — A.I.E.A. a relevat că situația reclamă o adoptare lucidă, realistă, în vederea soluționării problemelor legate de dezvoltarea energeticii nucleare.

În pofida măsurilor de economisire a energiei, nu se poate concepe satisfacerea necesităților de dezvoltare social-economică a statelor lumii fără sporirea producției energiei electrice. Și imediat se impune o a doua întrebare, și anume: pe seama căror resurse se poate obține o asemenea sporire a producției?

La prima vedere, paleta resurselor pare impresionantă și fără instalațiile nucleare. Este vorba de cărbune, petrol, gaze naturale, resurse hidrotehnice etc. Însă majoritatea acestor resurse nu pot sluji, într-un viitor previzibil, ca bază pentru o producție industrială de amploare a energiei electrice. Chiar și resursele hidroenergetice, care nu sînt utilizate în multe țări, sînt încă destul de limitate. Organele de planificare — potrivit părerii specialiștilor — pot să conteze în mod cert doar pe cărbune, petrol, gaze naturale și carburant nuclear. Exploatarea acestor resurse este legată de un anumit risc. În același timp, importanța lor din punct de vedere al primejdiei pentru viața și sănătatea oamenilor, precum și pentru menținerea vieții pe planeta noastră este mult mai mare. Tocmai pe acest fundal trebuie apreciate posibilitățile și primejdiile pe care le implică folosirea pe scară largă a energeticii nucleare, care este mult mai ieftină și mai puțin dăunătoare pentru mediul înconjurător. Experiența de trei decenii de folosire a energiei atomice pentru satisfacerea necesităților social-economice ale societății constituie o mărturie elocventă a faptului că lumea a pășit ireversibil în era nucleară. Însă realizările științei și tehnicii în domeniul nuclear trebuie să slujească în exclusivitate civilizației umane.

Din presa străină

PUNCTE CARDINALE

SPECIALIȘTII Institutului de cercetări agrofizice din Moscova au început să recolteze legume de pe parcelele cultivate în minele de cărbuni dezafectate. De pe fiecare metru pătrat din fosta mină „Gigant-Glubokaia" din Krivoi Rog (R.S.S. Ucraineană) specialiștii recoltează pînă la 180 kg roșii. În serele obișnuite se recoltează pînă la 25 kg de roșii, iar pe teren deschis, 4 kg. Legumele cultivate în serele din subteran nu numai că dispun de calități nutritive superioare celor cultivate în condiții obișnuite, dar, de exemplu, castraveții subterani conțin de 14 ori mai multă vitamina C față de cei obișnuiți. Explicația constă în faptul că la mari adîncimi temperatura este stabilă pe tot parcursul perioadei de vegetație. Cheltuielile pentru construirea unei astfel de plantații subterane se amortizează încă în primul an, iar la serele obișnuite abia după 11 ani, arată T.A.S.S.

LA ÎNTREPRINDEREA poloneză de utilaj ortopedic din Poznan (R. P. Polonă), specializată în construcția de proteze ale membrelor superioare, s-a construit o proteză hibridă de antebraț, care permite efectuarea mai multor funcții — prindere, ridicare, ținere etc. După cum precizează agenția „Interpress", multifuncționalitatea protezei este asigurată de un cablu de comandă și de o baterie amplasată în proteză. La punerea în mișcare a încheieturii cotului servește energia mecanică a mușchilor, prin mișcările anatomice ale umerilor. S-a co. ruit, de asemenea, o proteză de mînă comandată cu biocurenții creați de fragmentul de brat rămas.

UN SISTEM de control al excesului de alcool și de fum de tutun din interiorul unui vechicul aflat în mers, care are ca principal obiectiv ocrotirea capacității de conducere a șoferului și implicit, asigurarea securității pasagerilor, a fost realizat de specialiștii chinezi de la un institut de cercetare din orașul Taiyuan. Dispozitivul cîntărește numai 400 de grame, putînd funcționa la temperaturi între minus 20 și plus 45 de grade Celsius. În momentul cînd detectează existența unui conținut peste limită al elementelor ce pot influența starea normală a persoanelor din vehicul, dispozitivul emite concomitent semnale de alarmă sonoră și luminoase, realizînd automat oprirea motorului.

PE UNA din principalele artere de circulație a portului francez Le Havre a fost instalat un ceas-gigant, unic în lume prin faptul că marja de eroare de o secundă poate fi admisă doar la o perioadă de... 250 000 de ani. Precizia ceasului, alimentată de o baterie pe bază de lithiu, care îi asigură o autonomie pe o perioadă de 10 ani, se bazează pe transmisia de semnale emise prin satelit de ceasul atomic al observatorului din Neuchatel (Elveția).

Redacția și administrația: strada Vasile Alecsandri nr. 8. Redactor-șef, telefon 45105; administrația și publicitatea, telefon 34070, interior 248; serviciul tehnic de noapte, telefon 30776. Tipar: Intreprinderea poligrafică, str. 7 Noiembrie nr. 49, telefon 37060

B BLIOTECA
CENTRALĂ UNIVERSITARĂ
M. EMINESCU

Proletari din toate țările, uniți-vă!

Flacăra Iașului

Organ al Comitetului județean Iași al P.C.R. și al Consiliului popular județean

Anul XLIII — Nr. 12 501 | Duminică, 21 decembrie 1986 | 4 pagini — 50 bani

În spiritul sarcinilor subliniate de tovarășul Nicolae Ceaușescu la recenta ședință a Comitetului Politic Executiv al C.C. al P.C.R.

Bazele viitoarei producții pentru export sînt bine pregătite de pe acum

Convorbire cu ing. VASILE VENCU, directorul tehnic al Întreprinderii de tricotaje „Moldova"

— Ne informați, tovarășe director, că rimul de la această oră al producției pentru export va permite întreprinderii expedierea ultimelor cantități de marfă prevăzute în contracte cu 2—3 zile înainte de sfîrșitul acestui an.

— Așa ne-am angajat și avem convingerea că vom reuși, astfel încît marfa pentru piața externă (pentru cea vestică, cel puțin) să fie vămuită integral înainte de sfîrșitul anului.

— Concomitent cu derularea contractelor curente ați început și pregătirea producției pentru export a anului viitor. Ce ați avut, în primul rînd, în vedere?

— Fără îndoială asigurarea cu contracte și comenzi, așa cum a indicat tovarășul **NICOLAE CEAUȘESCU** și cu prilejul recentei ședințe a Comitetului Politic Executiv al C.C., al P.C.R. Pentru piața vestică, de pildă, avem contracte ferme pentru întregul trimestru I, iar pentru piața țărilor socialiste, tratativele pentru încheierea lor sînt în derulare. Avem și un volum de comenzi ce urmează a fi confirmate, estimîndu-se ca, împreună cu cele ferme, să fie la nivelul producției pentru export planificate pe trimestrul I 1987.

— Ce garantează îndeplinirea planului la export încă din prima lună a anului viitor?

— În primul rînd, faptul că pregătirea fabricației și lansarea unor comenzi pentru anul viitor se află de pe acum în derulare la aproape toate sortimentele contractate. Apoi, faptul că, prin structura fabricației noastre, sîntem capabili, în prezent, să livrăm pieței externe ceea ce se cere foarte mult: articole de tricotaje din bumbac și tricoturi ușurate. Se cer, de asemenea, pe lîngă lenjeria, care a rămas în producția noastră „clasică", îmbrăcăminte exterioară: bluze bărbătești încheiate în nasturi, combinații din trei piese (tripleturi) etc., iar acum studiem posibilitatea introducerii în fabricație a îmbrăcămintii exterioare reversibile (care poate fi purtată fie pe o față, fie pe cealaltă). Și, nu în ultimul rînd, aș dori să subliniez operativitatea și seriozitatea cu care ne respectăm termenele și alte condiții din contracte. Sînt calități care ne-au făcut cunoscuți și preferați de multe firme din lume.

— Ați omis bogăția și varietatea colecției de modele prezentată la tratativele pentru contractări. Cu ce noutăți se prezintă, din această privință, unitatea ieșeană?

— În ultima perioadă, ne-a preocupat mai mult înnobilarea tricotajelor înainte de confecționarea lor. Am pus un accent mai mare pe crearea de contexturi noi, de combinații de culori și imprimeuri, pe combinații de contexturi, obținute pe utilajele existente, printr-un efort susținut de gîndire și creație al tuturor specialiștilor noștri. Crearea de tricoturi într-un singur fir, pe o față, în a căror producere ne-am specializat între primii din țară, ne-a obligat să sporim cu forțe proprii numărul utilajelor care pot executa acest produs. Noile utilaje ne vor avantaja și sub aspect economic, contribuind la reducerea consumului de materii prime pe unitatea de produs. Am creat, de asemenea, modele de tricotaje care utilizează în mai mare măsură materiile prime din țară și care au perspectiva unor comenzi la export de lungă durată.

— După cum ne relatați, planul producției pentru export va fi cu un milion de dolari mai mare în anul 1987, față de acest an, majorat fiind și planul la producția marfă (cu peste 11 milioane de lei). Ce premise există pentru îndepli-

Consemnată de
MARIA CIOBOTARU

(continuare în pag. a 3-a)

Pregătirea și folosirea cadrelor — componente de bază ale strategiei dezvoltării socialiste a României

Este deja un adevăr recunoscut că partidul nostru pune la baza întregii sale activități teza de mare profunzime și umanism că **socialismul îl construim cu poporul și pentru popor**, cu oamenii muncii și pentru oameni. Se poate deduce, de aici, că însăși calitatea construcției socialiste depinde de calitatea muncii oamenilor, practic de calitatea lor. Și cînd ne referim la aceasta, avem în vedere atît pregătirea profesional-științifică a fiecăruia, cît și dăruirea în muncă, lupta neobosită pentru nou, pentru autodepășire permanentă, sau, altfel spus, conștiința revoluționară a oamenilor muncii.

În actuala etapă de efort constructiv, de reorganizare pe baze intensive a întregii economii, a tuturor domeniilor de activitate, sînt deopotrivă solicitate calitățile profesionale și cele moral-politice, începînd cu cele ale cadrelor cu funcții de răspundere pe linie de partid și de stat și pînă la ultima verigă de execuție. Aceasta presupune responsabilități sporite învățămîntului de toate gradele, precum și învățămîntului politico-ideologic. **„Pentru a realiza noua revoluție tehnico-științifică, noua revoluție agrară, creșterea gradului de civilizație al patriei noastre, trebuie să realizăm ridicarea nivelului general de cunoștințe, conștiința revoluționară a poporului nostru"**, sublinia tovarășul **NICOLAE CEAUȘESCU** la Plenara Consiliului Național al F.D.U.S. Noi cunoștințe și conștiința înaltă a oamenilor, iată imperativul de maximă actualitate și acuitate în lupta continuă pentru înfăptuirea sarcinii strategice de trecere, pînă în 1990, la stadiul de țară socialistă mediu dezvoltată și, în perspectivă, pînă în anul 2000, la aplicarea principiilor comuniste de muncă și viață.

Această sarcină măreață impune o puternică mobilizare a energiilor creatoare ale întregii națiuni pentru a determina, în cursul actualului cincinal, o schimbare radicală a întregii activități, atît din punct de vedere al organizării și perfecționării producției, al calității și eficienței, cît și în ceea ce privește spiritul de răspundere, modul de a gîndi și de a acționa al oamenilor.

Se poate afirma că cele două laturi se află într-o strînsă interdependență, primind, cînd una, cînd cealaltă, și de fapt potențîndu-se reciproc. Necunoașterea, de exemplu, a cerințelor acțiunii legii valorii în economia mondială poate face ca niveluri înalte ale producției și productivității muncii să fie considerate suficiente, să ducă la autoliniștire și automulțumire. Știind însă că aceste realizări nu se încadrează în media mondială, că urmarea acestui fapt este neobținerea pe piața internațională

LIVIU DRUGUȘ

(continuare în pag. a 3-a)

ÎN PAGINILE 2—3

- Cadran săptămînal
- Pentru recolte maxime în 1987. Îngrășămintele naturale — mai bine gospodărite, mai bine puse în valoare
- Curier juridic

Anivresarea Republicii — întîmpinată cu noi fapte de muncă

Cu planul anual îndeplinit

Colectivul **Întreprinderii mecanice a agriculturii** a raportat îndeplinirea înainte de termen a planului pe 1986 la producția marfă. La temelia acestei realizări se află creșterea mai accentuată a productivității muncii, indicator care a fost depășit cu 2 la sută. De asemenea, se remarcă faptul că întreaga producție a fost realizată în condiții de eficiență sporită, cheltuielile la 1 000 de lei producție marfă situîndu-se sub nivelul planificat. Pînă la sfîrșitul lunii decembrie, se prevede realizarea unei producții suplimentare de peste 3 milioane de lei, constînd în piese de schimb pentru mașini agricole și tractoare, diferite utilaje, necesare lucrărilor din agricultură și zootehnie.

Specialiști de la Întreprinderea „Țesătura" și I.P.M.P. Iași au reușit să înlocuiască tubulatura veche de absorbție a scamei cu alta nouă, din p.v.c., astfel încît agregatele de cardare din secția filatură să poată produce în continuare, eliminîndu-se în acest fel importul de piese. În fotografie, filatoarea Maria Petrea, una dintre harnicele muncitoare de aici, controlînd pe rînd calitatea producției la agregatele la care lucrează

Depășiri ale sarcinilor de plan

Lucrătorii Întreprinderii de stat „Piscicola" încheie primul an al actualului cincinal cu rezultate deosebite în muncă. Producția de pește obținută în 1986 este cu 210 tone mai mare decît cea planificată. De menționat că întreprinderea realizează și o producție suplimentară de puiet, asigurînd astfel o bază materială și mai bună pentru anul care vine. Ing. Iosif Fulgeanu, directorul unității, ne-a declarat că în toate fermele a existat o grijă deosebită pentru reducerea cheltuielilor materiale, pentru sporirea eficienței economice. Beneficiul pe anul în curs este estimat la un milion de lei peste nivelul planificat.

În fruntea întrecerii pentru rezultate cît mai frumoase în muncă se situează lucrătorii din fermele conduse de Gh. Norelu, Viorel Dobrin, Victor Bulgaru și Ion Ispas.

Producție suplimentară

Oamenii muncii din cooperația meșteșugărească a județului Iași anunță că și-au realizat sarcinile anuale la indicatorii producție marfă industrială și prestări de servicii neindustriale în industria mică, la data de 20 decembrie 1986, preliminînd să obțină pînă la sfîrșitul anului o producție suplimentară de peste 28 și, respectiv, 27 milioane lei.

De asemenea, la data de 15 noiembrie 1986 a fost realizată valoarea planificată la investiții, iar la data de 6 decembrie a.c. au fost îndeplinite sarcinile anuale la indicatorul livrări de mărfuri către fondul pieței.

Aceste realizări deosebite, dedicate apropiatei aniversări a proclamării Republicii, au fost posibile ca urmare a mobilizării exemplare a tuturor colectivelor de oameni ai muncii.

Dezvoltarea economico-socială a României în 1987

Volumul comerțului exterior

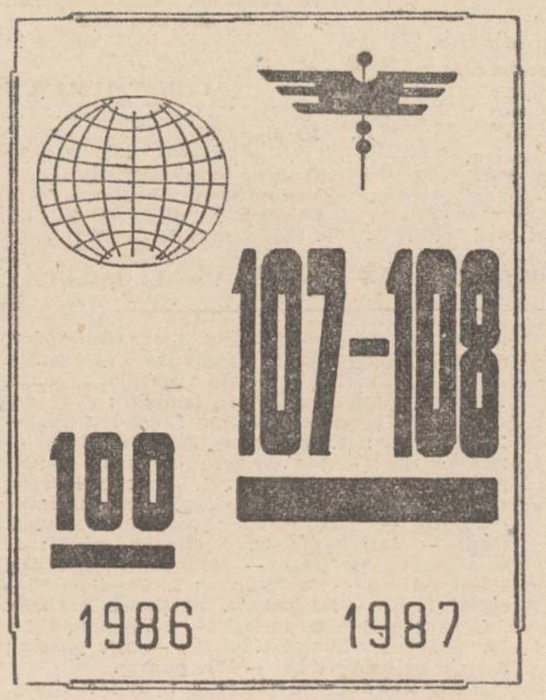

În vederea îndeplinirii planului în domeniul comerțului exterior — parte inseparabilă a procesului de producție — Legea prevede ca, în 1987, să se intensifice prospectarea pieței externe, încheierea contractelor cu partenerii externi pentru întregul volum de export și import, în condiții de eficiență ridicată. De asemenea, se prevede realizarea integrală a tuturor acțiunilor de cooperare economică și tehnică internațională.

Investițiile în economie

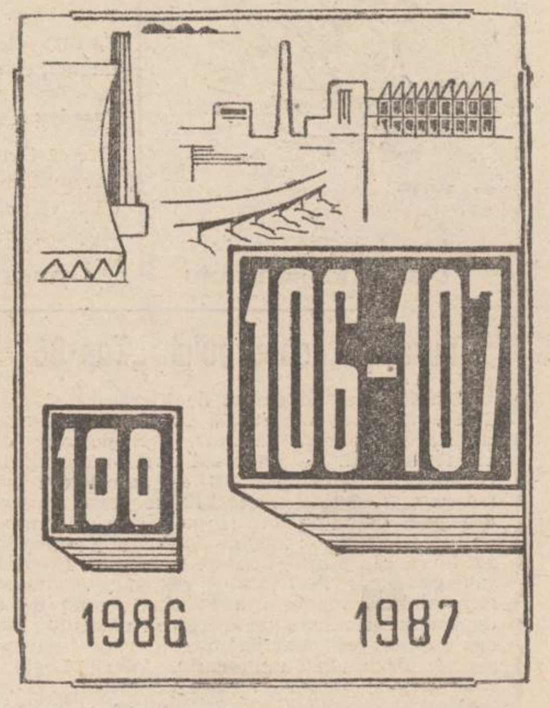

Investițiile pentru 1987 vor fi destinate, în primul rînd, sporirii bazei energetice și de materii prime, modernizării, automatizării și reutilării capacităților existente, prin care să se asigure o mai bună profilare, integrare și specializare a producției, creșterea eficienței economice; realizarea lucrărilor de îmbunătățiri funciare, de mecanizare a agriculturii, de ridicare a nivelului tehnic și calitativ al producției.

CADRAN SĂPTĂMÎNAL

„Asociem stomatologia cu durerea fiindcă apelăm prea tîrziu la medic"

susține dr. IOAN DĂNILĂ, medic principal coordonator în probleme de stomatologie pe județ, medic șef al Policlinicii stomatologice nr. 1

SĂNĂTATEA și viața rațională

— Doctore, nu mai pot, mă doare un dinte !!

— Era de așteptat !

— De ce ?!

— Pentru că, probabil, nu v-ați dus pînă acum la un doctor să vi-l trateze !

— Asta așa-i. Dar știți de ce ? Pentru că, recunosc, mi-a fost teamă. Toată lumea asociază intervenția stomatologului cu durerea.

— Dar știți de ce? Pentru că mai toată lumea vine la stomatolog atunci cînd este tîrziu : cînd dor dinții, cînd apar și alte complicații (este o ironie a profesiei noastre, care a folosit prima anestezicele eficace !). Este, de fapt, o chestiune de atitudine față de propria sănătate. De educație. Este o chestiune de neînțeles, cu atît mai mult, cu cît dispunem (nu numai județul Iași) de o excelentă bază materială (instrumentar și mijloace de profilaxie), de cadre bine pregătite, iar asistența este gratuită sau aproape gratuită.

— Cum adică ?

— O plombă costă 50 de lei (dar nu pe pacient), iar un tratament proteic costă, pentru un singur dinte, circa 250 de lei ; atît costă în realitate, dar statul „cere" doar 15—30 de lei, iar pentru tratament, nimic ! Este un mare ajutor, expresie a unei politici umanitare, ce trebuie înțeles ca atare. Din păcate, multe din cîte avem stau prin depozite, fiindcă solicitările sînt rare.

— Nu fiindcă n-ar fi cazul...

— Evident. Într-un fel, stomatologia afectează aproape cel mai mult bugetul sanitar și fiindcă lumea apelează tîrziu la tratament. Or, ce costă inițial foarte puțin și — rețineți — nu doare, ajunge, uneori, destul de repede, la costuri ridicate (repet : suportate de stat) și la dureri mari, ca să nu mai vorbim de nenumăratele consecințe pentru sănătatea omului.

— Și totuși...

— O clipă. Mai notați că Iașul deține priorități, are o reputație deosebită în stomatologie. Avem aici un Centru de colaborare cu O.M.S. pentru sănătatea orală a copilului, în care prof. dr. Mircea Rusu și colaboratorii săi au făcut lucruri absolut minunate. Pe baza experienței și a îndrumării tehnice a acestuia și a specialiștilor din clinicile Facultății de stomatologie, practicienii noștri au acumulat cunoștințe de mare valoare, care trebuie folosite, la fel ca și baza materială de care aminteam. E drept, se fac multe pentru copii, pentru gravide, pentru muncitorii din mediile industriale etc. Dar nu putem fi mulțumiți !

— Și nu credeți, totuși, că și unii colegi de-ai dv. au o parte de vină ?

— De ce nu ! Mai există dezinteres, plictiseală, dar bolnavii știu toate acestea și-i „selectează" rapid pe cei cărora li se adresează. Problema principală este să se adreseze, totuși !

— Încep să vă dau dreptate...

— Doare, nu ? Ei bine, așezați-vă pe scaunul acesta. Așa... răbdare... încă puțin... gata. A durut ?

— Mmmm !! Sigur că da !

— Atunci înțelegeți de ce este bine să ne adresăm stomatologului din timp, atunci cînd intervenția nu doare, iar rezultatele tratamentului sînt optime !

Interviu de CONST. PĂLĂDUȚĂ

Spectacol omagial

Dovadă a succesului unei piese este și perioada de timp în care aceasta se bucură de interesul și aprecierile spectatorilor. Afișul Naționalului ieșean a cuprins și cuprinde multe asemenea piese, mărturie a inspiratei opțiuni în privința repertoriului, a valorii și dăruirii actorilor ; una dintre acestea — „Vînătoarea de rațe", de Al. Vampilov — este jucată astă-seară pentru a o suta oară. Spectacolul omagial se va constitui, fără îndoială, într-un moment de reafirmare a elogiilor la adresa regizorului Nicolae Scarlat și a actorilor Sergiu Tudose — care dă întreaga măsură a talentului său — Violeta Popescu, Despina Marcu, Florin Mircea, Dan Aciobăniței, Constantin Avădanei, Adrian Tuca, Mihaela Arsenescu-Werner și Monica Bordeianu.

D. O.

Scenă din spectacol

Cinematograf redeschis

Se redeschide cinematograful de la Casa de cultură a sindicatelor, răspunzîndu-se astfel cerințelor populației din cartierul Socola. Spectacolele cinematografice vor avea loc în zilele de luni, marți, miercuri și duminică.

Medalion „George Coșbuc"

În cadrul acțiunilor culturale organizate de biblioteca comunală Plugari, a fost prezentat un medalion „George Coșbuc — poetul țărănimii", la care au asistat numeroși locuitori ai comunei. Cu aceeași ocazie, s-a desfășurat un concurs de literatură avînd genericul „Frumusețile patriei în operele lui Mihail Sadoveanu și Geo Bogza".

Călători și popasuri de altădată

Drumul diligențelor

Așezat la răspîntia unor mari drumuri comerciale, Iașul a fost multă vreme locul de sosire și de plecare pentru numeroși și feluriți călători. Cei care își propuneau cu cîteva secole în urmă să străbată cu diligența drumul de pe Valea Rebriciî, pentru a ajunge în Țara de Jos, la Galați ori Focșani, trebuiau negreșit să poposească în curtea „menziluiui" (localul serviciului de transport și poștă) de la marginea satului Grajduri. Aici, în timp ce surugiii dădeau poruncă pentru schimbarea cailor după urcușul anevoios de la Bîrnova, negustorii ori diplomații ce veneau din capitala Moldovei puteau afla că satele pe care le străbat au fost dăruite răzeșilor, pentru dreapta lor credință și destoinicie, de domnii cei mari ai Moldovei. „Noi avem hrisoave de la Alexandru cel Bun și Ștefan cel Mare, scrise cu slove de aur și peceți mari", s-ar fi putut lăuda vreun bătrîn de prin partea locului. Și n-ar fi spus un neadevăr, căci la 1423 Alexandru vodă dăruia lui Oană Popșea și fratelui său două moșii pe apa Rebricii, iar după 72 de ani, actul de danie al satelor Grajduri și Scînteia a fost întărit și de Ștefan cel Mare.

Pe la 1875, locuitorii acestor vechi așezări puteau vedea un călător neobișnuit, care nu semăna a fi nici negustor și nici diplomat, umblînd gînditor și supărat, cînd în trăsură, cînd în căruță, după cum îi era mai la îndemînă, interesîndu-se de învățătorii și școlile de prin sate. Au aflat repede că străinul cu înfățișare de cărturar era noul revizor școlar al județelor Iași și Vaslui. „Ca un adevărat Pestalozzi rătăcitor, scria George Călinescu, Eminescu străbătea furtunos drumurile județene, aspru și nemulțumit", îndeplinindu-și îndatoririle funcției pe care o primise de curînd. Impresia generală pe care i-au făcut-o școlile vizitate nu a fost tocmai bună, fapt care l-a îndemnat să adreseze Ministerului Cultelor și Instrucțiunii Publice un raport cuprinzînd numeroase propuneri de reorganizare a învățămîntului rural. Observațiile lui nu au rămas, se pare, fără ecou. Astfel, printre altele, se hotărăște înființarea unor noi școli și îmbunătățirea condițiilor de funcționare a celor vechi. Cu acest prilej, în noiembrie 1886, la insistențele localnicilor, ia ființă și școala din comuna Grajduri, dar în aceleași condiții nemulțumitoare, constatate de Mihai Eminescu cu zece ani în urmă.

Învățătorul de atunci, N. Pieptu, raporta un an mai tîrziu : „Școala, de la înființarea ei și pînă astăzi, după cum ați observat din procesele-verbale lunare, a adus foloase numai pentru o mică parte a populației comunei ; din numărul de 53 băieți și 20 fete mai nici o dată nu ați găsit frecventînd un număr mai mare de 40 copii... Cauza este lipsa localului. În acest local unde s-a înființat și funcționează școala nu încap decît 4 bănci a 3 m, o tablă și o catedră".

Vremurile au trecut, școlile s-au înnoit, vechile trăsuri și diligențe au dispărut o dată cu înființarea liniei ferate. Cu toate acestea, prin satele de pe Valea Rebricii au continuat să treacă călători la fel de vestiți ca și odinioară poetul cu idei reformatoare. „Într-o zi de început de aprilie, ne-am coborît cîțiva vînători din tren în gară la Bîrnova, între păduri mari și răsunătoare. Gheorghe Ceapă, pădurarul cel mic de stat și cu vîrful nasului roș, ne trimisese răspuns că au început a cădea sitarii și ne așteaptă în preajma stației cu cîțiva băieți", scria Mihail Sadoveanu, în 1926. Un drum făcut toamna sau iarna prin pădurea Bîrnova nu e o întîmplare de toate zilele și cine l-a făcut o dată îl ține minte multă vreme. Vechiul drum al diligențelor și-a schimbat demult înfățișarea, iar pentru cei dornici să-l cunoască, el are acum multe lucruri vrednice de interes.

VIRGIL LIVOVSCHI

Satiră și umor

EPIGRAME

Unui „pictor"

Văzînd că vinzi tablouri „stas"
Pe la bazar, susțin ideea
Că tu te-alegi cu **aurea,**
Iar noi, cu **mediocritas.**

Paradox

Zice că-i vegetarian,
Dar nu-l cred să fie,
Că îl văd cît de avan
Mușcă-n carne vie !

VICTOR GORȘCOVĂZ

Paralelă (în librării se vînd cărți la pachet, necerute de cumpărători)

Astfel de rînduieli nu-s bune ;
Ce-ar fi ca-n instituția sacră
A căsniciei, tata-ar spune :
„Eu nu-ți dau fata fără soacră ?"

CONST. IURAȘCU

La discotecă

O șansă mare-aicea ai,
Venind seară de seară,
Ca drumul vieții să ți-l tai
...Prin fumul de țigară !

VASILE BOLOCAN

Desen de GHEORGHE BEJENARU

Laureații concursului „Top-86"

S-a încheiat concursul de literatură și grafică satirică și umoristică „Top-86", organizat de ziarul „Flacăra Iașului" și Regionala de căi ferate Iași. Pe parcursul unui an întreg, la concurs au participat 166 de autori din întreaga țară. Succesul acestuia se poate aprecia atît prin calitatea, cît și prin numărul mare de lucrări trimise : 2926 de epigrame, 689 poezii, 242 lucrări în proză și 380 de caricaturi. Înscrisă sub genericul Festivalului național „Cîntarea României", competiția a avut și scopul de a depista noi talente în ale satirei și umorului, lucru împlinit prin apariția unor autori precum Eugen Deutsch, Petru Petrariu, Vasile Loghin, Relu Gagea, Mihail C. Emil Sebastian, Doru Iablonschi, Vasile Grosu, Dumitru Condrea, Const. Ailiesei ș.a

Juriul, alcătuit din Gheorghe Mihalache, redactor șef al ziarului „Flacăra Iașului" — președinte, Jean Buhman, director tehnic la Regionala de căi ferate, poetul Nicolae Țatomir, pictorul Dan Hatmanu, rectorul Conservatorului „G. Enescu", criticul Virgil Cuțitaru, redactor șef al Editurii Junimea, ing. Elena Burghelea, secretarul Cenaclului „G. Topîrceanu", Gheorghe Matei, șeful secției culturale a ziarului „Flacăra Iașului", a stabilit următorii laureați :

Secțiunea epigramă : 1. Ioan Frențescu (Iași)— 2858 puncte : 2. Costache Plăcintă (Iași) — 2436 puncte ; 3. Ion Grigore (Ploiești) — 2243 puncte. **Secțiunea poezie** : 1. George Petrone (Iași) — 2288 puncte ; 2. Mircea Ionescu Quintus (Ploiești) — 1380 puncte ; 3. Mihai Hăulică (Iași) — 1237 puncte. **Secțiunea proză** : 1. George Petrone (Iași) — 749 puncte ; 2. Mihai Hăulică (Iași) — 466 puncte ; 3. Costache Plăcintă (Iași) — 442 puncte. **Secțiunea grafică** : 1. Gheorghe Bejenaru (Iași) — 3174 puncte ; 2. Ion Georgescu-Lunică (Ploiești) — 2478 puncte ; 3. Grig Bejenaru (Iași) — 1487 puncte.

Festivitatea de premiere a avut loc vineri, 19 decembrie, la Casa de cultură a tineretului și studenților, în „deschiderea" spectacolului de varietăți „Dulcele tîrg al ...umorului" organizat de ziarul „Flacăra Iașului", Regionala de căi ferate și Casa municipală de cultură.

Îi invităm pe concurenții din Iași la sediul redacției spre a li se înmîna diplomele finale.

JOCURI *Roci*

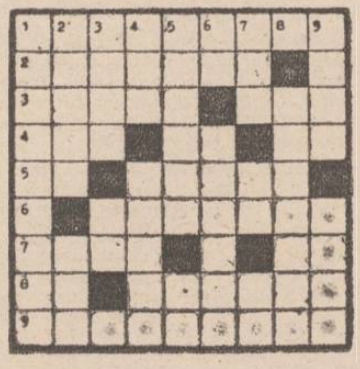

ORIZONTAL : 1) Rocă cu tunel. 2) Boala rocilor. 3) Rocă vulcanică — Campioni. 4) Întîmplare ! — Pămînt și apă — Terminația... rocilor. 5) Mia Pietraru — Rocă avînd cuarț, feldspat și mică. 6) Tasată. 7) Faleze din roci — Udrea Mina. 8) Dublu la tantalit ! — Selenit (pl.). 9) De natura unei roci vulcanice de culoare închisă. **VERTICAL.** 1) A se depune în strate. 2) Rocă vulcanică în platouri — Lună (abr.). 3) Minerale asociate în scoarță — Capse ! 4) Micuța Adina — Minerale de mare densitate eliberate de rocile endogene. 5) Smaltul rocilor din deșert (pl.) — Folosință. 6) În surpare ! — Foreze. 7) Mici cristale... zburătoare — Interglaciar ! — Strat final ! 8) Roci în foițe. 9) Rocă ecuatorială roșie — Mică în amestec !

VIOREL VÎLCEANU

Pentru recolte maxime în 1987

Îngrășămintele naturale — mai bine gospodărite, mai bine puse în valoare

■ De pe terenurile fertilizate cu gunoi de grajd, sporuri însemnate de producție ■ Cu 3 000 de tone mai mult decît în anul trecut ■ Și dejecțiile lichide vor fi folosite

La C.A.P. Vînători

Cu toate condițiile climatice neprielnice, anul 1986 a adus însemnate sporuri de recoltă și unităților agricole din județul nostru. Dar, așa cum sublinia tovarășul **NICOLAE CEAUȘESCU**, secretarul general al partidului, sînt încă mari disponibilități pentru creșterea, în continuare, a potențialului productiv al pămîntului. De acest adevăr s-au convins și cooperatorii de la C.A.P. Vînători (comuna Popricani) și mecanizatorii din secția condusă de Constantin Roman care servește această unitate. De altfel, pentru ei, anul 1986 a demonstrat cu prisosință acest lucru. Diferențele de recoltă de la o fermă la alta, de la o tarla la alta, la porumb și la sfeclă de zahăr, de exemplu, scot în evidență faptul că, atunci cînd se aplică întocmai toate tehnologiile, și pămîntul este „ajutat" cu îngrășăminte ca să hrănească mai bine culturile, rezultatele sînt din cele mai bune. Dar, să vorbim la concret. Cele mai multe îngrășăminte naturale au fost administrate în 1986 pentru culturile de porumb și sfeclă de zahăr în ferma nr. 1. Producția medie la hectar a fost de aproape 9 400 de kilograme de porumb știuleți și de 41 700 de kilograme de sfeclă de zahăr. Ba, mai mult, de pe unele suprafețe întreținute de cooperatoarele Saveta Iacobescu, Zina Fîntînaru, Elena Florea și Elena Marian s-au recoltat chiar și peste 14 000, respectiv 12 000 de kilograme de porumb știuleți. Iar cooperatoarele Elvira Andriciuc, Angela Ursache și Tudorița Părălești au obținut la sfecla de zahăr recolte între 46 320 și 43 900 de kilograme în medie la hectar. „Experiența acestui an, ne spunea Mihai Ilinescu, inginerul șef al unității, ne-a învățat să folosim mai bine îngrășămintele, și, în mod deosebit, cele naturale. De altfel, pe baza programului întocmit, în funcție de gradul de fertilitate a terenului, pentru producția anului viitor, am încorporat în sol însemnate cantități de gunoi de grajd". Reținem că la cultura grîului, pe 60 de hectare, au fost administrate 40 de tone de îngrășăminte naturale, în medie, la hectar. Un sprijin prețios la finalizarea la timp a acestei acțiuni l-au adus mecanizatorii Neculai Arădoaiei, Ion Tanase și Radu Tărnăucă. Tot cu cîte 40 de tone de gunoi la hectar a fost fertilizată și plantația viticolă. La această lucrare, cu bune rezultate au muncit conducătorii de atelaje Constantin Clim și Dumitru Condrea. Peste două treimi din îngrășămintele administrate la vie au fost cărate de către ei.

Dar, transportul în cîmp a îngrășămintelor naturale, de data aceasta în platforme, la marginea tarlalelor care vor fi însămînțate în primăvară cu porumb și sfeclă de zahăr, se desfășoară și acum. Deja au fost depozitate 2 300 de tone de gunoi. La această acțiune sînt mobilizate atît atelajele cooperativei agricole, cît și cele particulare. Zilnic sînt depozitate în platforme 15 — 18 tone de gunoi. Unitatea mai dispune de încă 3 000 de tone de îngrășăminte naturale care trebuie să ajungă în perioada următoare în platforme. De aceste îngrășăminte va beneficia viitoarea recoltă de porumb și sfeclă de zahăr de pe 65 și, respectiv, 10 hectare din ferma nr. 2 condusă de inginerul Mihai Prodan. Aceste suprafețe se află și în perimetru irigat. De altfel, cooperatorii din această formație și-au propus ca de pe terenurile amintite să obțină cîte 10 000 de kilograme de porumb și 55 000 de kilograme de sfeclă de zahăr în medie la hectar. De menționat că pentru producția anului viitor se vor administra cu 3 000 de tone de gunoi mai mult decît în 1986.

Aceeași grijă manifestă conducerea unității și în ceea ce privește folosirea dejecțiilor lichide. Unitatea dispune de două bazine pentru colectarea acestora, cu o capacitate totală de 20 de tone. Și acest îngrășămînt valoros va lua drumul în primăvară pe tarlalele ce vor fi cultivate cu porumb și cu plante furajere. Exemplele de mai sus demonstrează că și la C.A.P. Vînători se întreprind, încă de pe acum, toate măsurile pentru obținerea în 1987 a unor recolte maxime.

ANDREI BRATU

Ieri, în primele ore ale dimineții, la A.E.I. Uricani — Foto : L. STRATULAT

Pregătirea și folosirea cadrelor

(urmare din pag. 1)

a contravalorii muncii prestate pe plan național, toate acestea sînt de natură să impulsioneze, să conducă la noi și noi căutări, la soluții mai eficiente. Or, cunoașterea și aplicarea cerințelor legilor economice face parte atît din bagajul de cunoștințe generale al fiecărui om al muncii, cît și din profilul său politico-ideologic. Fără îndoială, buna pregătire profesională și politico-ideologică dau contur omului nou, cu un înalt nivel de conștiință revoluționară, dar exigențe superioare sînt adresate membrilor de partid, care transpun în viață rolul conducător al partidului. Ei sînt exemplul și fermentul viu care animă și mobilizează conștiințele, acționînd din interiorul colectivelor de oameni ai muncii, pentru realizarea exemplară a sarcinilor de plan.

Învățămîntul trebuie să-și justifice înalta încredere acordată de partidul nostru, de întreaga societate, prin sădirea în mintea și sufletul tineretului atît a cunoștințelor de specialitate, cît și a convingerilor comuniste, a patriotismului și respectului față de celelalte popoare. Numai în acest mod învățămîntul își va îndeplini rolul său de principal factor de progres și civilizație, de modelare spirituală a tinerelor generații. Pornind de la adevărul că munca, activitatea socialmente utilă constituie factorul determinant al progresului societății, al formării și dezvoltării personalității umane, la temelia învățămîntului de toate gradele a fost pus principiul educării prin muncă și pentru muncă și viață, prin legarea strînsă a procesului instructiv-educativ cu producția și cercetarea științifică. Ca urmare, ansamblul transformărilor revoluționare ce au loc în societatea românească trebuie să includă cu necesitate o revoluție în modul de a gîndi și a acționa al oamenilor, în felul de a învăța și a munci, în afirmarea continuă a spiritului novator și de angajare socială pentru progresul rapid al patriei. **„Intrăm într-o etapă nouă de dezvoltare**, arăta tovarășul Nicolae Ceaușescu la recenta Plenară a C.C. al P.C.R., **și aceasta presupune și un nou nivel de pregătire profesională, tehnico-științifică și culturală".**

Fiecare nouă etapă de dezvoltare economico-socială solicită, așadar, din partea oamenilor rezolvarea unor probleme legate de pregătirea cadrelor și a forței de muncă în strînsă legătură cu specificul etapei date. Analiza obiectivă a realizărilor și deziderateler din etapa actuală, analiză efectuată în recenta Plenară a C.C. al P.C.R. de către secretarul general al partidului are drept concluzie faptul că **„problema deosebit de importantă care se pune acum este aceea a perfecționării și îmbunătățirii activității de conducere, de organizare a întregii activități, de creștere a răspunderii, a spiritului revoluționar de muncă din partea tuturor activiștilor, a cadrelor de partid și de stat, a organizațiilor de partid, a tuturor colectivelor de oameni ai muncii".**

„Trofeul Iașului" la handbal

Penultima zi a întrecerilor a adus în tribunele Sălii sportului circa 1500 de spectatori dornici să urmărească, în primul rînd, derbiul turneului, Terom Iași — Rulmentul Brașov, singurele neînvinse. Prima repriză, Rulmentul a condus permanent cu 2—3 goluri, pînă în min. 25, cînd ieșencele au egalat: 11—11. Brașovencele au revenit însă, la cîrma jocului, grație unei ofensive mai consistente, mai dinamice și unei apărări avansate, care le-a incomodat pe handbalistele de la Terom. Elevele prof. C. Bădulescu și M. Pop nu au cedat și, într-un final incandescent, reușesc să termine întîlnirea la egalitate : 23 — 23 (12 — 13). Celelalte două partide ale etapei s-au încheiat cu rezultate scontate : România (junioare) — SKRA Varșovia 25—17 (12—7) și Hidrotehnica Constanța — Știința Bacău 21—19 (11—19).

Vasile Arhire

Curier juridic

Savastița Șușnea, str. Ilie Pintilie 53, tronson 2, bl. G 2, etaj 3, ap. 2 : Dacă tatăl dv. vitreg era singurul proprietar al imobilului respectiv, a fost în drept să-l înstrăineze prin vînzare. Ați fi putut cere, pe calea unei acțiuni în justiție, în calitate de moștenitoare a defunctei dv. mame, să fiți despăgubită cu valoarea îmbunătățirilor aduse de către aceasta imobilului în cauză, în timpul căsătoriei, acțiune care trebuia introdusă în termenul de trei ani prevăzut de Decretul 167/1958 privind prescripția extinctivă.

Valeria Ciobanu, aleea Tudor Nicolae 69, bl. 821, sc. A, ap. 12 : Potrivit principiilor Codului familiei fiecare părinte are îndatorirea morală și legală de a contribui la cheltuielile legate de creșterea copiilor. Părintele poate fi obligat la plata pensiei de întreținere a copilului chiar dacă nu este încadrat în muncă, trebuind să-și creeze posibilitatea de a realiza veniturile necesare printr-o activitate socială utilă. Conform prevederilor Codului penal, săvîrșește infracțiunea de abandon familial și acela care, cu rea voință, se sustrage timp de 3 luni de la achitarea obligațiilor de întreținere stabilite printr-o hotărîre judecătorească, precum și acela care, avînd o purtare contrară ordinii și moralei familiale, se sustrage obligațiilor de întreținere inerente calității de părinte. Reducerea, suspendarea sau sistarea pensiei de întreținere poate avea loc în baza unei hotărîri judecătorești.

GH. TEODOROVICI
consilier juridic pr.

Pentru automobiliști

Conducerea secției pentru întreținere linii din cadrul Regionalei de căi ferate Iași informează că, în ziua de 22 decembrie a.c., între orele 8—14, se întrerupe circulația autovehiculelor spre Tomești pe șoseaua Țuțora, în dreptul trecerii de nivel de la I.M.C. În acest interval, circulația mijloacelor de transport spre Tomești va fi deviată pe bulevardul Metalurgiei — splai Bahlui (partea dreaptă) pînă la ieșirea spre Tomești.

în 48 de ore

ASTAZI

TELEVIZIUNE. 11,30 Telex ; 11,35 Lumea copiilor. Telefilmoteca de ghiozdan : „Lupul singuratic". Ultimul episod ; 12,40 Din cununa cîntecului românesc ; 13 Album duminical ; 14,45 Contemporanii noștri. Cuceritorii orizonturilor — reportaj ; 19 Telejurnal ; 19,15 Țara mea azi. Județul Olt în anul 65 al partidului ; 19,35 Cîntarea României. De pe marea scenă a țării pe micul ecran. Emisiune realizată în colaborare cu Consiliul Culturii și Educației Socialiste și cu Comitetul de cultură și educație socialistă al județului Olt ; 20,15 Film artistic : „Un caz de conștiință" ; 21,40 Feerie pe gheață ; 21,50 Telejurnal.

CINEMATOGRAFE. Victoria, **orele 9 ; 11,30 ; 14 ; 16,30 ; 19 : „Waterloo" ;** Republica, **orele 9 ; 11 ; 13 ; 15 ; 17 ; 19 : „Săgeata neagră" ;** Copou, **orele 9,10 ; 11,30 ; 13,50 ; 16,10 ; 18,30 : „Iubire fără soare" ;** Dacia, **orele 9 ; 12 ; 15 ; 18 : „O floare și doi grădinari" ;** Tineretului, **orele 9 ; 13 ; 15 ; 17 ; 19 : „Profetul, aurul și ardelenii" ; ora 11 : Program de desene animate.** PAȘCANI, Casa de cultură : **„Păcală" ;** Clubul C.F.R. : **„Dragostea și porumbeii" ;** Tg. Frumos : **„Din prea multă dragoste" ;** Hîrlău : **„Misterul statuii de aur" ;** Podu Iloaiei : **„Preria" ;** Hălăucești : **„Confruntare decisivă" ;** Răducăneni : **„Yankeii".**

FILARMONICA „MOLDOVA", ora 19,30 : Concert de iarnă susținut de cvartetul „Voces". La realizarea varietăților muzicale își dau concursul actorii Carmen Tănase și Radu Duda de la Național ieșean. Sînt valabile abonamentele de vineri.

TEATRUL NAȚIONAL, ora 14 : „Autorul e în sală ?" ; sala Studio, **ora 18 : „Vînătoarea de rațe" — a 100-a reprezentație !**

OPERA ROMÂNĂ, orele 10 și 18,30 : „Liliacul".

MIINE

TELEVIZIUNE. 20 Telejurnal ; 20,20 Orizont tehnico-științific. Bilanț '86 — Perspective '87 în cercetarea științifică românească ; 20,35 Tezaur folcloric ; 20,55 Roman foileton : „Calvarul". Episodul 9 ; 21,50 Telejurnal.

CINEMATOGRAFE. Victoria, **orele 9 ; 11 : „Raidul vărgat" ; orele 13 ; 15 ; 17 ; 19 : „Nimeni nu aleargă mereu" ;** Republica, **orele 9 ; 11 ; 13 ; 15 ; 17 ; 19 : „Caravană misterioasă" ;** Copou, **orele 9 ; 11 ; 13 ; 15 ; 17 ; 19 : „Rideți cu Stan și Bran" ;** Dacia, **orele 9 ; 11 ; 13 ; 15 ; 17 ; 19 : „Provocarea dragonului" ;** Tineretului, **orele 9 ; 11 ; 13 ; 15 ; 17 ; 19 : „Ultimul mohican" ;** Casa sindicatelor, **orele 9 ; 11 ; 13 ; 15 ; 17 ; 19 : „Zorro".** PAȘCANI, Casa de cultură : **„Ne trebuie o solistă" ;** Clubul C.F.R. : **„Toată lumea rîde, cîntă și dansează" ;** Tg. Frumos : **„La doi pași de „Paradis" ;** Hîrlău : **„Șansă prea mare" ;** Podu Iloaiei : **„Licitația" ;** Hălăucești : **„Nu te voi uita niciodată" ;** Răducăneni : **„Prințesa Țara".**

FILARMONICA „MOLDOVA", ora 19,30 : Concert de iarnă susținut de cvartetul „Voces", cu concursul actorilor Carmen Tănase și Radu Duda.

TEATRUL NAȚIONAL, ora 19 : „...Escu".

VERNISAJ. La Galeriile de artă ale Casei de cultură a sindicatelor va avea loc, la ora 11, sub egida Cenaclului „G. Călinescu", vernisajul expoziției omagiale „Culori pentru Republică", dedicată zilei de 30 Decembrie. Expun Ilie Lazăr, pictură, și Sibi Lazăr, grafică. Despre lucrările prezentate va vorbi criticul de artă Aurel Leon, după care va urma un program literar-muzical.

TIMPUL PROBABIL. Vremea va continua să se răcească. Se vor semnala precipitații locale sub formă de ninsoare. Minimele :—12 și —5 grade, mai scăzute la sfîrșitul intervalului, iar maximele : —7 grade și —1 grad.

Bazele viitoarei producții

(urmare din pag. 1)

nirea acestor sarcini sporite ?

— Pe de o prte, creșterea, în continuare, a productivității muncii cu circa 15 la sută (după actuala metodologie de calcul). În al doilea rînd, prin punerea în funcțiune la termen a investițiilor pentru modernizări și dotări noi. Prin dezafectarea unei magazii de materiale din zona Păcurari și dotarea ei cu mașini de tricotat, de pildă, vom spori valoarea producției cu circa 120 milioane de lei anual. Măsurilor de modernizare, care contribuie deja la creșterea operativității unor operații (transport inter-uzinal, recepția și expedierea mărfii etc)., li se vor adăuga altele, în anul viitor. De altfel, o parte din efectele lor s-a și resimțit în depășirea planului inițial anual la producția marfă cu circa 34 milioane de lei, depășire pe care o vom raporta la sfîrșitul acestui an.

Pe meridianele globului

Încheierea lucrărilor celei de a 41-a sesiuni a Adunării Generale a O.N.U.

NAȚIUNILE UNITE 20 (Agerpres)

Lucrările celei de-a 41-a sesiuni a Adunării Generale a O.N.U. au luat sfîrșit. Ansamblul dezbaterilor și numeroase documente adoptate de sesiune au reflectat, în primul rînd, năzuința majorității covîrșitoare a statelor de a înlătura pericolul unei catastrofe nucleare, de a se asigura o pace trainică și durabilă. Dezbaterile au demonstrat necesitatea eliminării încordării internaționale și găsirii de căi în vederea activizării convorbirilor referitoare la dezarmare și la lichidarea pe calea tratativelor a unor stări conflictuale care mai persistă în diferite regiuni ale lumii. Adunarea Generală a O.N.U. a evidențiat, de asemenea, faptul că securitatea economică a statelor constituie componenta principală a unui sistem atotcuprinzător de securitate internațională.

Conferința ministerială a țărilor O.P.E.C.

GENEVA 20 (Agerpres)

La Geneva s-au încheiat lucrările Conferinței ministeriale a țărilor O.P.E.C.—informează agențiile internaționale de presă.

In ultima rundă a reuniunii, 12 dintre cei 13 membri ai Organizației Țărilor Exportatoare de Petrol au semnat acordul final, care prevede o reducere cu 7,25 la sută a producției zilnice de petrol în primele șase luni ale anului viitor pînă la 15,8 milioane barili. Într-un comunicat al reuniunii se arată, de asemenea, că participanții au căzut de acord asupra majorării prețului petrolului la 18 dolari barilul. Noul preț va intra în vigoare la 1 februarie 1987. Acordul nu a fost semnat de Irak.

Prevenirea poluării Rinului

HAGA 20 (Agerpres)

La Rotterdam s-a desfășurat o reuniune a miniștrilor pentru problemele mediului înconjurător din țările riverane Rinului (Elveția, Franța, R. F. Germania și Olanda), la care au participat, de asemenea, reprezentanți ai Belgiei, Luxemburgului și Comisiei C.E.E. Participanții la reuniune au elaborat un amplu program de prevenire a noi accidente de poluare a acestui fluviu.

Din țările socialiste

BEIJING 20 (Agerpres)

Producția de oțel prevăzută a se obține în R. P. Chineză în acest an, de 50 milioane tone, va fi realizată, conform planului, și chiar depășită — se arată într-un comunicat al Ministerului chinez al Metalurgiei, citat de agenția China Nouă. Comunicatul estimează că, pînă la sfîrșitul anului, se vor produce 51,5 milioane tone de oțel, cu 4,7 milioane tone mai mult decît în anul 1985. Capacitatea de producție a unităților siderurgice din China este în prezent cu 150 la sută mai mare decît în urmă cu un deceniu. Numai pe o singură zi se obține o cantitate de oțel aproape egală cu cea realizată în întreg anul 1949 — anul eliberării Chinei.

BERLIN 20 (Agerpres)

Studenții din R. D. Germană înscriu printre realizările din acest an și rezultatele obținute de ei în munca patriotică efectuată în întreprinderi, pe șantiere și pe ogoare. Brigăzile în care au lucrat în acest an peste 60 000 de studenți au realizat lucrări în valoare de 262 milioane de mărci. După cum transmite agenția A.D.N., suma reprezintă un record de la crearea brigăzilor studențești de muncă patriotică.

SOFIA 20 (Agerpres)

În capitala Bulgariei continuă în ritm alert lucrările la construcția metroului, unul dintre cele mai rapide și moderne mijloace de transport în comun, ce prezintă și majorul avantaj de a fi total nepoluant. Constructorii au fost nevoiți să caute și să aplice o serie de soluții originale, care să permită buna funcționare a metroului într-o zonă cu un înalt grad de seismicitate cum este cea a capitalei R. P. Bulgaria. Prima linie a metroului din Sofia, care va fi dată în folosință în 1990, va avea o lungime de 6 kilometri și jumătate și cinci stații.

TELEX

■ **MONTEVIDEO**

Într-un discurs pronunțat la Montevideo, președintele Uruguayului, Julio Maria Sanguinetti, a chemat la o reconsiliere politică națională, în vederea depășirii, prin eforturi comune a dificultăților cu care se confruntă în prezent țara — transmite agenția Prensa Latina. El a evidențiat necesitatea continuării ferme a cursului de redresare a economiei naționale, inițiat anul acesta, și a soluționării rapide a problemelor sociale actuale, menționează agenția.

■ **PARIS**

Brazilia și 15 țări occidentale creditoare au convenit să înceapă convorbiri la Paris, la 19 ianuarie, anul viitor, pe marginea datoriilor externe braziliene, informează agențiile Reuter și Associated Press. Într-o declarație de presă, Alvaro Gurgel de Alencar, adjunct al ministrului brazilian de finanțe, și-a exprimat speranța că țara sa își va normaliza treptat relațiile cu țările creditoare. Datoria comercială a Braziliei se ridică în prezent la 67 miliarde dolari.

■ **BRUXELLES**

Într-un comunicat dat publicității la Bruxelles, citat de agenția France Presse, direcțiunea principalului grup siderurgic belgian — „Cockerill—Sambre" — anunță concedierea a 2000 de muncitori. Măsura, precizează comunicatul, a fost determinată de situația financiară deficitară a grupului.

■ **TOKYO**

Japonia continuă să se mențină pe primul loc în lume în rîndul producătorilor de automobile cu 12,26 de milioane de mașini fabricate în 1986 — relevă un raport al Asociației nipone a industriei de automobile.

■ **BANGKOK**

La Bangkok au fost distruse 3685 kg narcocite, capturate de poliție în cursul anului. Thailanda este unul din principalele centre producătoare de opiu din Asia. Conform datelor furnizate de poliție, în regiunile greu accesibile din nordul țării peste 10 000 ha sînt cultivate cu plante halucinogene.

■ **KAMPALA**

În capitala Ugandei se desfășoară lucrările conferinței generale anuale a opt state din estul Africii consacrate științei solului. Participanții, în rîndul cărora se află și specialiști de pe alte continente, dezbat probleme legate de protejarea și valorificarea solului continentului, în așa fel încît să se creeze condițiile în vederea combaterii fenomenelor de foamete și malnutriție. În acest cadru, vor fi analizate mijloacele, precum și programele la nivel național și al întregului continent pentru campania din acest secol împotriva erodării solului, un fenomen deosebit de grav pe continent.

PUNCTE CARDINALE

PRESA mexicană se face ecoul îngrijorării populației celui mai mare oraș din lume, Ciudad de Mexico, obsedată de iminența unei catastrofe ecologice — relatează agenția France Presse. Cu cei 18 milioane de locuitori — număr ce sporește anual cu un milion — Ciudad de Mexico este, totodată, cel mai poluat oraș de pe glob. A respira aerul acestui oraș echivalează cu a fuma cite 40 de țigări pe zi, apreciază specialiștii. Zilnic, 11 000 tone de gaze toxice se revarsă asupra orașului, fără să se poată face ceva, deocamdată.

O ECHIPĂ de arheologi irakieni a descoperit, la aproximativ 35 km de Bagdad, o veche așezare datînd din epoca babiloniană —cu aproape 2000 de ani înaintea erei noastre, transmite agenția I.N.A. Localitatea era împărțită în două sectoare, fiecare avînd străzi înguste, iar casele construite din cărămizi de lut uscate la soare. Orașul era înconjurat de un zid înalt, fortificat, dispunînd totodată, de mai multe turnuri de observație. Au fost depistate și cîteva poduri. Se apreciază că localitatea a fost ridicată pe vremea dinastiei Ashnoona, dintre anii 2000 și 1761 î.e.n.

PENTRU aniversarea centenarului Turnului Eiffel, în 1989, administratorii monumentului și experți ai Agenției Spațiale Europene vor realiza împreună „un colier de stele", după cum numesc ei un inel gonflabil din plastic, lung de 24 km, alcătuit din oglinzi care vor reflecta spre pămînt lumina soarelui.

„Colierul" va fi pus pe orbită, de o rachetă tip Ariane, la 965 km deasupra pămîntului, și va face înconjorul planetei timp de trei ani, după care se va fragmenta și se va dispersa în spațiu.

mica publicitate

FELICITĂRI

Cu ocazia aniversării zilei de naștere, Gică și Violeta Sănduleanu, împreună cu nepoții, urează părinților Ioan și Elena Iluță „La mulți ani !" (16078)

Avocat Rusu urează familiei Gina și Florin Tudorache un sincer „La mulți ani !" cu prilejul aniversării zilelor de naștere. (16125)

DECESE

FAMILIILE conf. dr. P. P. Vancea și prof. dr. Ștefan Vancea anunță, cu durere, încetarea din viață a celui ce a fost membru corespondent al Academiei, prof. dr. docent PETRE VANCEA, medic, dascăl și savant renumit, personalitate prestigioasă a științei românești. Înhumarea va avea loc marți, 23 decembrie 1986, la cimitirul Bellu din București. (16118)

FIII, fiicele, nurorile, ginerii și nepoții anunță, cu mare durere, încetarea din viață, după o lungă și grea suferință, a scumpei lor ILEANA HORHOTĂ. Înmormîntarea, marți, 23 decembrie, la cimitirul din satul Pocreaca, comuna Schitu Duca. Lacrimi și flori pentru sufletul ei bun! (16121)

CU profundă durere, Liviu Necula, fiu, Elena, noră, și Ioana, nepoată, anunță pierderea, după o scurtă și grea suferință, a celei ce a fost MARIA NECULA, profesoară pensionară. Corpul neînsuflețit va fi depus în capela cimitirului Eternitatea, marți, 23 decembrie, la ora 10, iar înmormîntarea va avea loc la ora 12, la același cimitir. Îi vom păstra o vie amintire ! (16136)

ZDROBIȚI de durere, părinții, surorile, fratele și cumnații anunță decesul dragei lor ELENA CLAPSAN, în vîrstă de 47 de ani. Înmormîntarea, marți, 23 decembrie, la cimitirul din comuna Răchiți — Botoșani. Un gînd pios pentru nobilul suflet ce ne-a părăsit. (16113)

LUCIA și Valentina, fiice, anunță încetarea din viață a scumpei lor mame CRISTINA IOVA. Înmormîntarea are loc astăzi, 21 decembrie, ora 12, la cimitirul Sf. Treime — Păcurari, în capela căruia este depus corpul neînsuflețit. O vom păstra mereu în amintirea noastră ! (16141)

S-A stins din viață scumpa noastră soție, mamă și bunică, ANICA DARABANA, în vîrstă de 84 de ani, suflet de o rară bunătate și dăruire. Înhumarea are loc astăzi, 21 decembrie, ora 13, la cimitirul din comuna Grajduri. Regrete eterne ! (16133)

ELENA, soție, fiul, fiicele, nora, ginerii, nepoții și strănepoții anunță cu durere trecerea în neființă a celui ce a fost VASILE BALAN, 86 de ani. Înmormîntarea, marți, 23 decembrie, la cimitirul din Ciurea. Nu-l vom uita niciodată ! (16142)

SOȚIA și rudele anunță, cu durere, decesul prematur, după o grea suferință, al celui ce a fost lector universitar dr. AURELIAN TRANCĂ, în vîrstă de 58 de ani. Corpul neînsuflețit va fi depus luni, 22 decembrie 1986, ora 12, la casa mortuară a cimitirului Eternitatea, unde, miercuri, 24 decembrie, ora 12, va avea loc înmormîntarea.

★

Familia Alexandrescu mulțumește conducerii I.S.C.I.P. Tomești, colegilor de muncă, rudelor, prietenilor și tuturor celor care, prin prezență, compasiune și flori, au fost alături de ea la greaua încercare suferită prin pierderea scumpului fiu, Cristian-Iulian. Îl vom păstra veșnic în inimile noastre ! (15859)

Familia Palade, din Podișu, mulțumește tuturor celor care au fost alături de ea în momentele grele pricinuite de decesul ambilor părinți, Elena și Constantin Palade, din Pietrișu de Sus. (15904)

Colectivul secției apă, G.I.G.C.L., este alături de colegul ing. Dragoș Popescu la greaua pierdere suferită și-i transmite sincere condoleanțe. (16109)

Surorile, frații, cumnatele și cumnații regretă stingerea din viață, după o lungă și grea suferință, a celui ce a fost Gheorghe Bădulescu. Nu-l vom uita niciodată ! (16110)

Colectivul grupei C.T.C. utilaj tehnologic, Întreprinderea mecanică „Nicolina", transmite sincere condoleanțe colegului Mihai Alcaziu pentru decesul tatălui. (16111)

Senatul, conducerea și cadrele didactice de la Institutul agronomic regretă profund prematura încetare din viață a prof. dr. Ionela Popescu, fostă titulară a disciplinei de biochimie vegetală, pe care a condus-o cu competență și dăruire. Familiei îndoliate, transmitem condoleanțe. (16112)

Colectivul oamenilor muncii de la ferma 7 Războieni, I.A.S. Iași, transmite sincere condoleanțe familiei Nădejde pentru pierderea fiului, Paulică, în vîrstă de doi ani. (16116)

Familiile Jean Iliescu, Jenel Iliescu și Emil Bălteanu regretă profund dispariția profesorului Răzvan Matei și îi aduc un pios omagiu, alăturîndu-se familiei îndoliate. (16115)

Colectivul catedrei de îmbunătățiri funciare, Institutul politehnic Iași, este alături de prof. dr. docent Chiril Popescu în momentele grele pricinuite de pierderea soției. Sincere condoleanțe familiei. (16117)

Elena și Valerica Alexa aduc un pios și dureros omagiu dragului lor Haralambie Trofin. Sincere condoleanțe familiei îndurerate. (16119)

Familiile Macovei, Albișteanu și Popa regretă profund trecerea în neființă a scumpului lor Ioan-Dinu (Nelu) Albișteanu, în vîrstă de 30 de ani. Lacrimi și flori pe tristul lui mormînt ! (16122)

Avocat Rusu transmite familiei Valeriu Șuică sincere condoleanțe pentru pierderea suferită. (16124)

Colegii catedrei mecanica construcțiilor sînt alături de Nicu Alcaziu la durerea pricinuită de pierderea tatălui. (16130)

Cadrele didactice de la Liceul „M. Eminescu" regretă profund dispariția profesorului Răzvan Matei, fost elev al liceului. Condoleanțe familiei îndurerate. (16127)

Colectivul serviciului investiții, G.I.G.C.L. Iași, transmite familiei ing. Neculai Cenușă sincere condoleanțe pentru pierderea suferită. (16129)

În aceste clipe de despărțire de distinsul membru corespondent al Academiei, prof. dr. docent Petre Vancea, colectivul clinicii oftalmologice Spitalul nr. 1 Iași, îi aduce un pios și ultim omagiu eminentului oftalmolog și este alături de conf. dr. Petre P. Vancea, transmițîndu-i sincere condoleanțe și toată compasiunea. (16131)

Dr. Mariana Greceanu, directoarea Spitalului din Bivolari, și familia Vasile Butnaru sînt alături de Floarea Albișteanu la pierderea suferită și transmit condoleanțe familiei. (16132)

Conducerea Institutului de medicină și farmacie din Iași și întreg corpul profesoral regretă, cu profundă durere, încetarea din viață a profesorului doctor docent Petre Vancea, membru corespondent al Academiei Republicii Socialiste România, eminent om de știință și distins cadru didactic, și transmite sincere condoleanțe familiei îndoliate. (16138)

Familiile Anghelache, Chiriac, Vrabie, Anghel și Luca sînt alături de Liviu Necula la durerea pricinuită de decesul mamei și exprimă condoleanțe familiei îndoliate. (16137)

Secretariatul Facultății de medicină Iași este alături de prof. Petre Vancea, decanul facultății, la pierderea suferită. (16139)

Profesorii Olga Diaconu și Elena Băcăoanu (diriginți) regretă profund dispariția profesorului Răzvan Matei, absolvent eminent al promoției 1981, Liceul „M. Eminescu". Condoleanțe familiei. (16140)

Redacția și administrația : stradă Vasile Alecsandri nr. 8. Redactor-șef, telefon 45105 ; administrația și publicitatea, telefon 34070, interior 248 ; serviciul tehnic de noapte, telefon 30776. Tipar : Întreprinderea poligrafică, str. 7 Noiembrie nr. 49, telefon 37060

BIBLIOTECA CENTRALĂ UNIVERSITARĂ „M. EMINESCU" IAȘI

Proletari din toate țările, uniți-vă!

Flacăra Iașului

Organ al Comitetului județean Iași al P.C.R. și al Consiliului popular județean

Anul XLIII — Nr. 12 502 | Marți, 23 decembrie 1986 | 4 pagini — 50 bani

Zile hotărîtoare pentru realizarea integrală a planului pe acest an și pregătirea temeinică a producției viitoare

Depășirea producției și îmbunătățirea continuă a calității sînt obiective principale ale colectivului Întreprinderii de tricotaje „Moldova". În imagine, confecționera Elena Nechita, din secția de confecții, fruntașă în producție

Producție fizică sporită, la un înalt nivel calitativ

Îndeplinirea planului pe 1986 înainte de termen, la **Întreprinderea mecanică a agriculturii** confirmă vrednicia oamenilor muncii din această unitate economică ieșeană. „Acest succes, se spunea ing. Ioan Țenu, directorul întreprinderii, este urmarea firească a faptului că, lună de lună, ne-am realizat sarcinile de plan, ba chiar cu unele depășiri care, cumulate, vor însuma pînă la sfîrșitul anului peste 3 milioane de lei. De menționat, că aceste depășiri au fost obținute, îndeosebi, pe seama creșterii productivității muncii, indicator la care s-a realizat un spor de 2 la sută. Întreaga producție a fost realizată la un înalt nivel calitativ, cu o eficiență economică sporită, obținîndu-se o reducere a cheltuielilor de 7 lei la 1 000 de lei producție marfă. Și economiile materiale au fost însemnate, ele cifrîndu-se la peste 1 200 000 lei".

Așadar, o activitate rodnică, un exemplu viu al înaltei responsabilități cu care acest harnic colectiv își realizează sarcinile de producție, al hotărîrii cu care se acționează în vederea transpunerii în viață a indicațiilor și orientărilor secretarului general al partidului, tovarășul **NICOLAE CEAUȘESCU, cu privire la necesitatea imperioasă a îndeplinirii exemplare a planului pe acest an.**

Vorbind de factorii care au determinat obținerea acestor bune rezultate, tovarășul Eugen Isache, secretarul comitetului de partid, a subliniat influența hotărîtoare a unei mai bune pregătiri a producției, constînd în repartizarea mai judicioasă și echilibrată a sarcinilor de plan, în funcție de forța de muncă a fiecărui colectiv, a capacității de producție a fiecărui utilaj. În acest context, se înscrie urmărirea și analizarea zilnică a îndeplinirii producției fizice la nivelul fiecărei formații de lucru, stabilindu-se, totodată, măsuri operative în cazul apariției unor neajunsuri. Așa, de exemplu, într-o perioadă cînd era periclitată îndeplinirea planului la formația de piese de schimb, condusă de maistrul Gh. Mihăilă, din cauza unor

FLORIN ROTARU

(continuare în pag. a 2-a)

Noi tipuri de roboți industriali

Specialiști de la catedrele de automatizări și utilizări electrice și de mecanică și rezistența materialelor din cadrul Institutului politehnic „Gh. Asachi" din Iași au proiectat și realizat cu forțe proprii trei noi tipuri de roboți industriali pentru sarcini utile de 0,5 kg, 5 kg și 50 kg, instalații de mare complexitate tehnică, echipate cu motoare lineare de inducție, cu alte elemente de înalt rafinament tehnologic. Finalizați în contextul preocupărilor și al eforturilor generale din țara noastră vizînd modernizarea și automatizarea fluxurilor de fabricație, trecerea la unele operații pe baza tehnicii de vîrf, noile tipuri de roboți, complet integrați, se utilizează la transportul rapid și de mare precizie al diverselor materiale și piese la locul de producție, la deplasarea altor roboți staționari la puncte și zone de pe traseul proceselor tehnologice mai puțin accesibile prezenței omului. Deplasarea materialelor, a pieselor etc. se efectuează astfel fie în celule flexibile, fie în complexe robotizate, cu programare de la un tablou de comandă înzestrat cu creier electronic.

Primele solicitări pentru realizarea la scară industrială, aplicarea și generalizarea acestor roboți în producția propriu-zisă au și venit din partea întreprinderilor de mașini-agregat și mașini-unelte speciale din Iași, de scule și accesorii speciale din Pașcani, de la unități din Bistrița, Năsăud, din alte localități din țară.

Buna gospodărire a pămîntului să se vadă peste tot

Una dintre acțiunile care a cunoscut o amploare mult mai mare în cursul acestui an a fost și este cea de bună gospodărire a pămîntului. În mai toate unitățile agricole din județ, organizațiile de partid, consiliile de conducere au mobilizat forțe însemnate la recuperarea unor suprafețe agricole prin lucrări de defrișare, de îngustare a drumurilor existente, de înlăturare a celor de prisos etc., cîștigîndu-se astfel zeci de hectare. Concret, despre ce s-a făcut pe această linie în multe cooperative agricole, în multe comune am scris în coloanele ziarului nostru și vom mai scrie. Pentru că în primăvară trebuie să cultivăm fiecare palmă de pămînt.

C.A.P. Ciortești este una dintre unitățile în care s-au făcut multe lucruri frumoase pe linia bunei gospodăriri a terenului. Numai că în atenția conducerii C.A.P. au stat suprafețele aflate la vedere, punctele mai îndepărtate ale cooperativei agricole, mai izolate, fiind neglijate. La punctul „Rotărie", de exemplu, a existat o mare risipă de pămînt. Unul dintre cei care a favorizat părădulala a fost însuși ajutorul șefului de fermă, respectiv Ion Răileanu. În jurul gospodăriei acestuia, pe terenul C.A.P., au fost depozitate materiale, furaje (și ale fermei și ale sale), fiind scoase din circuit sute de metri pătrați de teren. Normal era ca materialele C.A.P. să se afle la sediul fermei, iar cele personale, în ograda proprie. Și cum conducerea cooperativei agricole, președinte Toader Voinescu, n-a luat în seamă risipa, exemplul rău al ajutorului șefului de fermă a fost urmat și de cîțiva cetățeni indisciplinați care și-au organizat parcul de furaje pe terenul unității. Tot în această zonă au fost croite drumuri în plus, pe pajiști, pe arătură și chiar pe semănătură, sporind și mai mult risipa. Au fost luate măsuri pentru introducerea ordinii în gospodărirea pămîntului și aici, acțiunea respectivă fiind condusă personal de primarul comunei, Pavel Saveliu. Dar, și acest lucru am dori să-l înțeleagă conducerea cooperativei agricole, toți cooperatorii : buna gospodărire a pămîntului trebuie să se vadă peste tot, pe tot întinsul unității, nu numai pe traseele principale.

...Ce frumos arată în prezent zona șoselei care duce de la Iași la Tg. Frumos. La intrarea în Tg. Frumos (pe stînga) exista cîndva o baltă. Sub conducerea Comitetului orășenesc de partid, locuitorii acestei așezări au transformat acest

GH. STEJARU

(continuare în pag. a 2-a)

2 500 de ani de la primele lupte ale poporului geto-dac pentru libertate și independență

Trăsătura definitorie a strămoșilor noștri

Anul 514 î.e.n., de la care se împlinesc în 1986 două milenii și jumătate, reprezintă un moment de însemnătate deosebită în istoria poporului român, deoarece el marchează intrarea și afirmarea în arena politică și, totodată, în istorie a strămoșilor noștri geți alături de celelalte mari popoare civilizate ale Europei. Aflăm acestea de la Herodot, părintele istoriei, care, în opera sa „Istorii", referindu-se printre altele și la expediția lui Darius I împotriva sciților, arată că acesta, aflat în fruntea unei armate uriașe de circa 700 000 de oameni (pedestrași și călăreți), după ce a trecut Bosforul pe un pod de vase grecești și feniciene, a înaintat spre nord, prin teritoriul tracic, fără să întîmpine vreo rezistență din partea localnicilor. Dar — scrie textual Herodot — înainte de a ajunge la Istru, Darius îi supuse mai întîi pe geți care se cred nemuritori, căci tracii (adică celelalte triburi tracice pe teritoriul cărora trecuse armata persană)... i s-au închinat lui Darius fără luptă, cu excepția geților care „sînt cei mai viteji și mai drepți dintre traci".

Cutezanța geților de a fi opus rezistență uriașei armate persane — chiar dacă cifrele menționate de către Herodot par exagerate — a impresionat într-atît pe coloniștii greci din Dobrogea și nord-vestul Mării Negre, ca de altfel și pe acei greci care l-au urmat docili pe Darius în expediție, fără să schițeze vreo rezistență, încît temeritatea faptelor lor a căpătat dimensiuni fantastice în ochii acestora. Astfel, cîteva decenii mai tîrziu, cînd Herodot a vizitat Olbia — colonie greacă la gurile Bugului — probabil și Histria, aceste fapte ale geților au putut fi povestite istoricului care le-a consemnat ca evenimente cu totul deosebite.

Așadar, de la Herodot aflăm despre vitejia, cinstea și corectitudinea geților, despre dorința lor de libertate. Cît despre viața economică și organizarea politică a geților dobrogeni pe unde a înaintat armata persană la sfîrșitul secolului al VI-lea î.e.n., aflăm din descoperirile arheologice efectuate mai ales în ultimele trei decenii. Astfel, prin descoperirea la Babadag și mai ales la Beidaud (județul Tulcea) a unor așezări întărite, de fapt cetăți, în jurul cărora gravitau așezări deschise — sate nefortificate care datează de pe la jumătatea secolului al VII-lea î.e.n., cînd se înființează și colonia Histria, — reiese că aici exista o formațiune politico-administrativă getică cu o puternică bază economică și demografică, ce a putut să alcătuiască și o grupare militară ca aceea care a opus rezistență armatei persane. Că este așa ne-o dovedește însăși înființarea coloniei grecești Histria la jumătatea secolului al VII-lea î.e.n.

Revenind la expediția lui Darius împotriva sciților din anul 514 î.e.n., un lucru pare să fie sigur și anume : timp de un secol și mai bine de la această dată, triburile scitice nu au mai amenințat teritoriile geților est-carpatici și cu atît mai mult ale geților sud-dunăreni. Dar teritoriile respective n-au intrat nici sub stăpînirea persilor. Misiunea încredințată de Darius I generalului său Magabazoz a fost „subjugarea Traciei", cum spune Herodot și, mai precis, reducere la supunere a „porțiunii de coastă a Traciei", unde orașele grecești din Bosfor și Helespont s-au răsculat în urma eșecului lui Darius.

Această perioadă de relativă liniște a reprezentat pentru geto-daci o epocă de prosperitate economică, explozie demografică și organizare politică, atestată prin numeroasele cetăți din secolele V—III î.e.n., ca cele de la Stînceștl, Cotnari, Butuceni, Mușna, Arsura, Bunești, Brăhășești și multe altele din spațiul est-carpatic al lumii geto-dacice. Vitejia și dorința de libertate și independență a geto-dacilor a început să fie din nou testată pe la mijlocul secolului IV î.e.n., cînd se semnalează o invazie scitică, din nord-est spre Dobrogea și estul Munteniei, sub conducerea lui Ateas. Ei n-au putut însă să pătrundă aici cît timp în fruntea geților dobrogeni s-a aflat un rege al lor, al cărui nume nu s-a păstrat, menționat de izvoare doar cu generic de „rege al histrienilor".

Conf. univ. dr.
MARIN DINU

(continuare în pag. a 2-a)

Dezvoltarea economico-socială a României în 1987

Dinamica productivității muncii

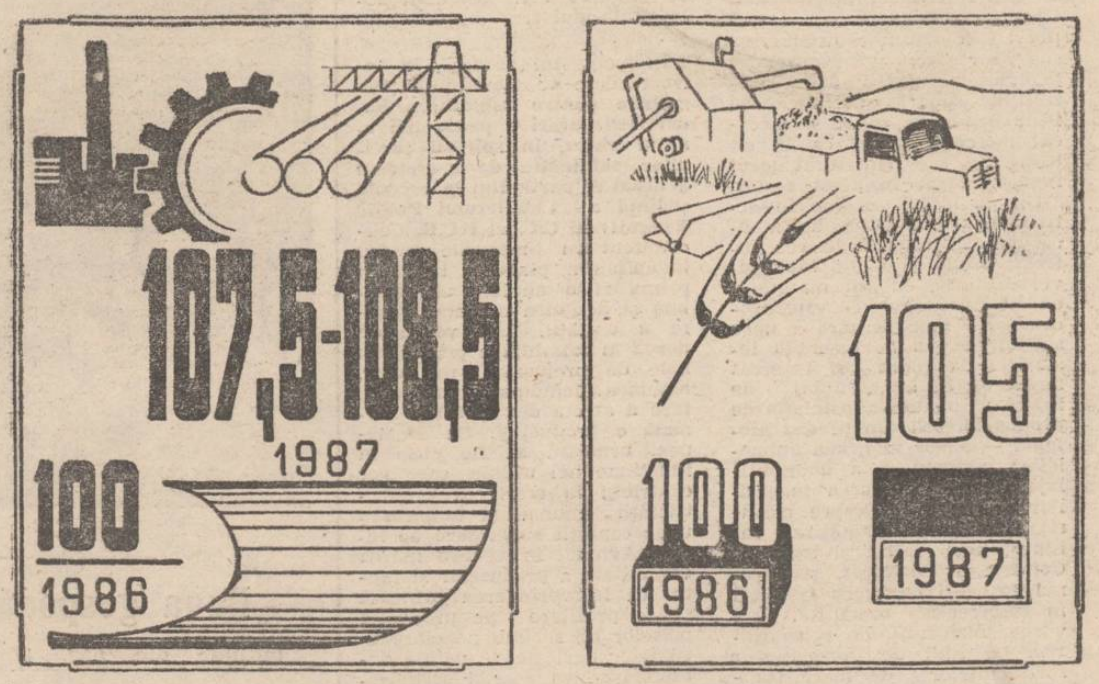

Urmărind îndeplinirea hotărîrilor Congresului al XIII-lea al partidului privind dezvoltarea economică intensivă, Legea Planului național unic de dezvoltare economico-socială a României pe 1987 pune un accent deosebit pe creșterea productivității muncii, atît în industrie, cît și în agricultură. Se prevăd măsuri pentru modernizarea întreprinderilor, introducerea și extinderea tehnologiilor moderne, dezvoltarea automatizării și robotizării producției, perfecționarea organizării și normării muncii. În agricultură, se vor lua noi măsuri pentru folosirea mai rațională a pămîntului, a mașinilor agricole și a forței de muncă, pentru realizarea lucrărilor de îmbunătățiri funciare, pentru cultivarea de soiuri cu înalte randamente economice, pentru creșterea producției în zootehnie și în celelalte ramuri agricole.

Plenara Comitetului municipal de partid Iași

Ieri, a avut loc plenara Comitetului municipal Iași al P.C.R., care a analizat **munca politico-organizatorică desfășurată de organele și organizațiile de partid din întreprinderi și instituții pentru creșterea rolului conducător al partidului în toate sectoarele de activitate.**

Au participat, ca invitați, secretari de comitete și de birouri ale organizațiilor de partid din întreprinderi și instituții, conducători de unități economice, sociale și științifice din municipiu.

Desfășurîndu-se într-o perioadă de intensă și efervescentă activitate creatoare a întregului nostru popor pentru încheierea cu succes a primului an al actualului cincinal, pentru traducerea în viață a mobilizatoarelor sarcini și indicații date de tovarășul **NICOLAE CEAUȘESCU**, secretarul general al partidului, plenara a scos în evidență activitatea politico-organizatorică desfășurată de Comitetul municipal, de biroul și secretariatul său, de organele și organizațiile de partid din unități pentru antrenarea comuniștilor, a oamenilor muncii din industrie, construcții, transporturi și circulația mărfurilor, din celelalte ramuri economice pentru realizarea indicatorilor de plan, pentru valorificarea superioară a resurselor materiale, tehnice și umane existente în fiecare unitate. S-a subliniat că s-a acționat mai susținut pentru afirmarea tot mai puternică a tuturor organizațiilor de partid în cadrul fiecărui colectiv în conducerea întregii activități, în elaborarea și înfăptuirea obiectivelor, în soluționarea problemelor politice, economice și sociale cu care se confruntă unitățile de pe raza municipiului. O atenție deosebită s-a acordat perfecționării și planificării muncii, repartizării judicioase a sarcinilor, urmăririi îndeplinirii hotărîrilor, astfel încît organele și organizațiile de partid să-și exercite în bune condiții rolul de conducător politic, să asigure traducerea în viață a tuturor măsurilor și obiectivelor stabilite. Ca urmare, în cele 11 luni din acest an au fost obținute suplimentar produse ale industriei electrotehnice în valoare de 39,9 milioane de lei, mașini, utilaje și instalații specifice agriculturii valorînd peste 19 milioane de lei, medicamente pentru uz uman de circa 137 milioane de lei, 1 897 000 bucăți de tricotaje, 2 378 tone produse zaharoase ș.a.

Cu bune rezultate s-a acționat și în ceea ce privește creșterea numerică și calitativă a organizațiilor de partid, prin primirea în rîndurile comuniștilor a celor mai înaintați oameni ai muncii, din toate domeniile de activitate. În acest an au fost pregătiți și primiți în partid 2 023 noi membri, astfel că efectivul organizației municipale era la sfîrșitul lunii noiembrie de 59 758 de membri.

Analiza efectuată de plenară a scos în evidență, totodată, și neajunsurile ce se manifestă în activitatea unor organe și organizații de partid în ceea ce privește conducerea activității economico-sociale, exercitarea controlului de partid, răspunderea comuniștilor și a cadrelor în îndeplinirea sarcinilor politice și profesionale, respectarea ordinii și disciplinei, neajunsuri cu influențe negative în realizarea indicatorilor de plan. Au fost criticate, de asemenea, deficiențele ce se manifestă în pregătirea și desfășurarea adunărilor generale de partid, slaba participare a unor comuniști la dezbateri, caracterul general și uneori, formal al unor măsuri adoptate, preocuparea insuficientă a unor organe și organizații de partid pentru selecționarea, promovarea și pregătirea cadrelor, pentru întărirea vieții interne de organizație. Pentru eliminarea acestor lipsuri, plenara a cerut organelor și organizațiilor de partid să ia măsuri hotărîte pentru creșterea răspunderii acestora în elaborarea și înfăptuirea obiectivelor, în organizarea și planificarea judicioasă a muncii, care să asigure mobilizarea tuturor forțelor pentru realizarea integrală a planului pe acest an și pregătirea corespunzătoare a anului productiv 1987. S-a cerut să se acționeze mai susținut pentru perfecționarea stilului și metodelor de muncă, pentru generalizarea experienței pozitive, îmbogățirea vieții interne de organizație, pentru întărirea ordinii și disciplinei, a răspunderii personale.

În încheierea dezbaterilor a luat cuvîntul tovarășa **Alexandrina Ardelean**, secretar al Comitetului județean de partid.

În cadrul plenarei a fost prezentată o informare cu privire la soluționarea de către Comitetul municipal de partid a propunerilor, cererilor și sesizărilor oamenilor muncii formulate în scrisori și la audiențe.

Pe marginea problemelor analizate, plenara a adoptat hotărîri corespunzătoare.

Viața culturală

Plenara Comitetului județean de cultură și educație socialistă

Ieri, au avut loc lucrările plenarei Comitetului județean de cultură și educație socialistă, la care au participat, ca invitați, directorii, secretarii birourilor organizațiilor de partid, președinții comitetelor de sindicat și șefii de secții din instituțiile județene de cultură și artă.

Plenara a dezbătut stadiul îndeplinirii sarcinilor de plan la autofinanțare, investiții și reparații capitale pe anul 1986 și a stabilit măsuri pentru îmbunătățirea activității din aceste domenii în anul 1987. De asemenea, a fost adoptat planul de activitate al Comitetului județean de cultură și educație socialistă pe anul 1987.

În încheierea lucrărilor, a luat cuvînt tovarășul **Alecu Hoareș**, secretar al Comitetului județean de partid, președintele Consiliului județean al educației politice și culturii socialiste.

Un reușit spectacol revuistic

Redacția ziarului „Flacara Iașului", Regionala de căi ferate și Casa de cultură a municipiului și-au propus o „Revistă" numai cu interpreți locali, fiindcă avem și noi „capete de afiș" încît să ne putem dispensa de obișnuitele improvizații în jurul unui invitat din Capitală. Ideea s-a vădit bună: cu ocazia decernării premiilor la concursul de satiră și umor organizat de primii doi amfitrioni, s-a oferit și un savuros spectacol de agrement. Organizatorii au solicitat interpreți mult îndrăgiți de public, iar aceștia, răspunzînd cu convingere invitației, ne-au dat „numere" de rezistență la fiecare gen prezentat. Spectacolul s-a încheiat cu **caldă** (uneori, prea caldă !) **dăruire** în jurul temei „Umorul și Satira". Pe scena Casei tineretului și studenților, muzică, dans, antren ; în sală, aplauze generoase și... voie bună, ca înainte de An Nou. Oricum, manifestarea a depășit așteptările, spre satisfacția tuturor. Cum să nu fi fost așa dacă ne-am întîlnit cu arhicunoscutul actor **Dionisie Vitcu** (de la Teatrul Național) ; cu „Floarea" noastră „din grădină", neîntrecuta **Matilda Pascal** (C.F.S.) ; cu **cvartetul „Voces"**, maeștrii arcușului, fie și într-un „rag-time" (!) ; cu interpretele „folk" **Mariana Ionescu — Elena Basu**, pe-o strună de suflet ; cu prim-balerinii **Liana Nicolau-Comșa** și **Ioan Rusu**, mereu eleganți în dansul clasic ; cu tinerii care învață (la Operă, sub îndrumarea Lianei Comșa) **„De la vals, la rock"** și cu tinerele (studente de la „Farmacie" — I.M.F.), dansînd pe **„Interferențe ritmice"** ; cu **Titel Popovici** (compozitor și interpret) și formația de muzică ușoară **„Sintex"** (C.F.S.) ; cu soliștii vocali **Constantin Florescu** (multipremiat, cum știm, la concursuri de romanțe și de muzică ușoară), **Iolanda Grecu** (nou premiată la concursul „Flori de tei" al Casei municipale de cultură), **Adrian Dobrescu** și **Mihaela Lupu**, fiecare cu farmecul lui; cu actorul **Liviu Smîntînică** (de la Teatrul pentru copii și tineret), pantomim de clasă ; cu talentata **Nuți Zlavog** (cuplete ca la „Tănase" !) și chitaristul **Nil Guțu** ; cu recitatorul proeminent ing. **Emil Gnaterco** (C.F.R.) ; cu inimosul **grup satiric** de la I.I.T.P.I.C. ; cu **Ștefania** și **Nicolae Jidveanu**, realizat cuplu vocal-instrumental ; cu **taraful C.F.R.** aducîndu-ne „de-ale noastre" din care a „spus" unul cu haz solista **Elena Călcâi**. În scenă s-au mai manifestat cu **umor**, de astă dată inedit, premianții la concurs : **George Petrone** (Iași), **Mircea Ionescu-Quintus** (Pașcani) și **Ioan Frențescu** (Iași), demonstrînd prin lectură directă calitatea premiilor pe secțiuni. În pauza spectacolului am vizionat expoziția de caricaturi și desene umoristice din cadrul concursului. Să încheiem numind pe actorii-prezentatori **Cristina Anca Ciubotaru** și **Nicolae Brehnescu** (implicați și ca interpreți) și urîndu-le întru urarea de bine și de sănătate, să adresăm un gînd de salut inițiatorilor și interpreților, pînă la reîntîlnirea de... la anul !

PAULA BĂLAN

Trăsătura definitorie a strămoșilor noștri

(urmare din pag. 1)

Filip al II-lea, regele Macedoniei, în anul 339, a încercat și el să-și extindă stăpînirea în Dobrogea, dar a fost zădărnicită de victoria tracilor tribali, care l-au învins la înapoierea din Dobrogea. În anul 335, Alexandru Macedon întreprinde și el o expediție de pedepsire a geților nord-dunăreni. Trecînd Dunărea cu bărcile monoxile ale localnicilor, armata macedoneană întîmpină greutăți în înaintarea sa prin cîmpie din cauza înțepăturilor de albine și a grîului înalt pe care trebuia să-l culce cu lănci, dar nu reușește să întîlnească oastea geților, alcătuită din 10 mii de pedestrași și 4 mii de călăreți, despre care ne informează Arrianus. În anul 326, geto-dacii sînt din nou în situația de a se apăra de invazia oștilor macedonene sub conducerea generalului Zopyrion, guvernatorul Traciei; trecînd Dunărea prin Dobrogea în Buceac, el a pierit la întoarcere împreună cu oștașii săi în lupta cu geții care l-au atacat prin surprindere în timpul unei furtuni. De asemenea, cele două înfrîngeri suferite de macedoneni, sub conducerea lui Lisimah și a fiului său Agatocles, în anii 300 și 292 î.e.n., care cad prizonieri ai geților de sub conducerea lui Dromichaites, au pus capăt pentru totdeauna planurilor mai vechi ale macedonenilor de a-i distruge pe geți.

Dorința de independență, unitate și libertate s-a manifestat în toată istoria politică și socială a geto-dacilor din perioada următoare, începînd mai ales cu Burebista, unificatorul și fondatorul marelui stat centralizat al geto-dacilor. Ea s-a transmis ca o adevărată genă poporului român, care, în istoria lui, de la începuturi și pînă în prezent, nu a cunoscut o altă formă de luptă decît aceea dreaptă, pentru independență și neatîrnare.

Producție fizică sporită

(urmare din pag. 1)

greutăți apărute în aprovizionarea cu piese turnate, colectivul echipei respective a luat inițiativa turnării acestor piese în atelierul propriu (circa 4 000 de piese). Un alt exemplu l-a constituit redistribuirea sudorilor din întreprindere pentru executarea unor operații de sudură la fabricarea instalațiilor de rodat și încercat motoare, astfel că în cîteva zile s-a înlăturat locul îngust apărut în acest sector.

Un cuvînt de ordine în activitatea colectivului de muncă de aici este realizarea întregii producții la un înalt nivel calitativ, cu atît mai mult cu cît întreprinderea este producătorul unic pe țară a unor sortimente, ca de exemplu instalația de rodat și încercat motoare (I.R.I.M.), utilaj de înaltă tehnicitate ; instalația de produs lactosil (un produs biologic — adaos în hrana animalelor), precum și a unor utilaje pentru echiparea magaziilor de cereale. Despre măsurile pentru îmbunătățirea calității, ne-a vorbit și maistrul Constantin Condurat, șeful unei formații de lucru fruntașă în întrecerea socialistă. Este vorba, mai întîi, de repartizarea, pe linii de fabricație, a sortimentelor de mare complexitate, a muncitorilor cu înaltă calificare profesională. Apoi, realizarea unor dispozitive și aparate de măsură, concepute în așa manieră, încît să elimine din prelucrarea mecanică orice abatere de la prevederile documentației tehnice. Așa s-a ajuns ca unele produse să aibă caracteristici tehnico-funcționale superioare celor prevăzute prin proiecte, ca de exemplu instalația RIM, care, proiectată pentru motoare pînă la 215 h.p. și testată înainte de livrare la o putere de 250—270 h.p., poate fi folosită la puteri peste cele din proiect.

În momentul de față, în întreprindere se **finalizează pregătirile pentru asigurarea bunei desfășurări a producției anului viitor, în spiritul sarcinilor subliniate de secretarul general al partidului la recenta ședință a Comitetului Politic Executiv al C.C. al P.C.R.** Concomitent cu măsurile pentru îndeplinirea planului încă din prima zi a anului, va continua și acțiunea de modernizare a unității. Este vorba de darea în folosință a primei noi hale de prelucrări mecanice, acțiunea făcîndu-se „din mers", fără a afecta desfășurarea normală a producției. De asemenea, urmează să fie puse în funcțiune noi utilaje, care vor contribui la creșterea productivității muncii și asigurarea unor condiții superioare de lucru. Avînd în vedere marea diversitate a produselor și faptul că întreprinderea urmează să se profileze pe producția pieselor de schimb necesare utilajelor agricole, o atenție deosebită se va acorda organizării în flux continuu a întregii activități productive. În același program de modernizare sînt cuprinse și numeroase acțiuni de asimilare a unor noi tehnologii de mare randament, în măsură să asigure o productivitate net superioară celei de pînă acum și o mai bună calitate.

Buna gospodărire a pămîntului

(urmare din pag. 1)

loc într-o bogată grădină de legume. Însă dacă intri în oraș „pe poarta din spate", nu mai vezi aceeași mînă de gospodar. Din păcate o suprafață apreciabilă a fost scoasă din producție, datorită depozitării dejecțiilor în dezordine, chiar pe teritoriul I.A.S. Tovarășul Constantin Ciudin, șeful O.C.O.T.A. Iași, ne-a spus că vinovații au fost sancționați. Se pare că sancțiunile au fost prea mici de vreme ce au rămas fără efect.

Trebuie introdusă ordinea, disciplina în gospodărirea pămîntului în fiecare unitate, în fiecare colțișor de fermă, astfel ca în primăvară să putem cultiva și ultimul metru patrat de pămînt.

În aceste zile, cînd ne îndreptăm gîndurile către cei dragi, căutînd să le facem bucurii și surprize, magazinele devin spațiul frecventat cu asiduitate. Vînzătoarele Teodora David și Veronica Cojocaru, de la Librăria nr. 28, sînt și ele, în această perioadă, buni sfătuitori în alegerea cadourilor potrivite

Foto : G. Onofrei

INDUSTRIA MICĂ, PRESTĂRILE de SERVICII ȘI EXIGENȚELE ACTUALE

„Pentru anul 1987, avem un program ambițios"

Condițiile vieții moderne impun oricăruia dintre noi, fie că locuiește în mediul urban ori rural, să apeleze, la serviciile unor meșteșugari, fapt ce atrage și necesitatea dezvoltării, într-o mai mare măsură, a activității de industrie mică, creșterea și diversificarea prestărilor de servicii către populație.

— Cum acționează C.P.A.D.M. Holboca pe linia îndeplinirii acestor sarcini ?

— De la început, trebuie să vă spun că facem totul pentru a răspunde acestor cerințe și, utilizînd mai bine baza tehnico-materială și forța de muncă de care dispunem (asigurată pe plan local, cu muncitori calificați prin cursuri de scurtă durată organizate de U.J.E.COOP.), am reușit să ne îndeplinim sarcinile de plan pe 11 luni trecute din acest an și chiar să le depășim, la majoritatea indicatorilor. Am realizat o producție de industrie mică de 3,575 milioane lei, în domeniul prestărilor de servicii către populație — 1,10 milioane lei, prin unitățile noastre am pus la dispoziția populației mărfuri însumînd 12,283 milioane de lei, iar la alimentație publică — 3,256 milioane lei etc.

— Care sînt principalele activități ?

— În domeniul industriei mici, avem 3 ateliere de vulcanizare (în cooperare cu unități din Iași), o secție de presaj manual (avem colaborări cu întreprinderi din Iași și Pașcani), secții de tricotaje, cojocărie. Gama prestărilor de servicii cuprinde două secții de croitorie (pentru bărbați și femei), reparații radio-tv., înregistrări benzi magnetice, gogoșărie, sifonărie, patiserie, cizmărie, frizerie, imprimerie și vopsit haine din piele ș.a.

— Ce unități noi ați înființat anul acesta ?

— Prin planul de dezvoltare, ne-a revenit sarcina de a înființa anul acesta 6 noi unități. Sîntem singura cooperativă din județ care a înființat opt (o gogoșărie, un atelier de reparații radio-tv., imprimerie, cizmărie, vopsit haine din piele, o secție pentru producerea „vatei" de zahăr, floricele de porumb și o croitorie).

— Ce vă propuneți pentru 1987 ?

— Anul următor, planul la industria mică va spori cu 22,8 la sută, iar cel pentru prestări servicii va înregistra o creștere substanțială : 62,8 la sută. Un program ambițios, dar îl vom îndeplini !

— Cum v-ați propus să acționați ?

— Mai întîi, prin extinderea secțiilor actuale : cea de croitorie (vom executa și unele articole de serie), cele de tricotaje, de tapițerie, patiseria, extinderea transportului hipo (privit tot ca o prestare de servicii). Apoi, concentrarea activităților secțiilor de vulcanizare, cu posibilitatea executării unor mici reparații auto.

— Apoi ?

— Vom înființa noi secții, cum ar fi o unitate de înrămări tablouri și tăiat sticlă, o cărămidărie (spațiu deja există), o secție de împletituri din papură, vom înființa o echipă de zidari, o nouă cizmărie, încă un punct de lucru pentru reparații radio-tv., un centru pentru închirieri obiecte, o fierărie (cel mai apropiat loc pentru potcovit cai fiinţează la Golăești !) și, poate, la sugestia cetățenilor, vom realiza și altele, urmărind, totodată, repartizarea teritorială cît mai bună.

— Cum se acționează pe linia valorificării resurselor locale de materii prime ?

— Pînă în prezent, nu prea bine. Dar, prin înființarea cărămidăriei (argilă avem aici din abundență) și a secției de împletituri din papură, vom face un important pas și în acest sens.

CONSTANTIN SECU

Dialog cu tovarășul AUREL PAMFIL, președintele C.P.A.D.M. Holboca

Dialog cu cititorii

■ „Cu cîtva timp în urmă, am pierdut decizia de pensionare și nu știu ce trebuie să fac pentru a intra în posesia unei alte decizii, fără de care nu-mi pot ridica unele drepturi ce mi se cuvin". **(Costache T. Moroșanu, comuna Ciortești)**

După cum ne informează Oficiul de asigurări sociale și pensii de stat, din cadrul Direcției pentru probleme de muncă și ocrotiri sociale Iași, veți publica pierderea deciziei de pensie, la rubrica de mică publicitate a ziarului nostru, după care veți prezenta unității mai sus-amintite chitanța prin care ați achitat publicarea, însoțită de o cerere și un cupon cu care primiți pensia.

■ „De curînd, mă aflam la capătul liniei de tramvai de pe traseul 7 (piața Tătărași-nord). Întrebînd dispecerul de serviciu de ce nu dă plecarea tramvaiului aflat atunci în stație, aceasta mi-a răspuns necuviincios. Consider incorectă atitudinea acestui om al muncii de la I.J.T.L. Iași" **(Tănase Țurcana, str. Eternitate nr. 82)**

Din cercetările efectuate de conducerea I.J.T.L., cele sesizate de dv. se confirmă. Pentru abaterile comise, dispecerul Valeria Tătaru a fost sancționată cu „mustrare" și pusă în discuția grupei sindicale din care face parte, pentru ca pe viitor să evite asemenea abateri.

■ „Sînt invalid de război și aș avea nevoie de un baston din lemn, dar în magazine nu se găsesc asemenea obiecte. Aș vrea să știu dacă nu cumva unitățile cooperației meșteșugărești confecționează bastoane". **(Adrian Simion, aleea Decebal nr. 2)**

Pentru confecționarea unui baston din lemn, vă puteți adresa unității de tîmplărie din cadrul complexului meșteșugăresc din Tg. Cucului.

Rubrică redactată de ELENA DUMITRESCU

SPORT • SPORT • SPORT • SPORT • SPORT

HANDBAL

„Trofeul Iașului" — un bun „barometru" al pregătirilor de iarnă

„Duminică, s-a încheiat, în Sala sporturilor din Iași, cea de-a XIV-a ediție a „Trofeului Iașului" la handbal feminin. Timp de cinci zile, iubitorii acestui sport au avut prilejul să asiste la o serie de veritabile spectacole, menite să facă o bună propagandă acestui sport. În reușita competiției și-au adus contribuția formații puternice din campionatul primei divizii : Rulmentul Brașov, Hidrotehnica Constanța, Știința Bacău (cu o echipă incompletă), Terom Iași, lotul de junioare al țării, precum și o tînără, dar ambițioasă formație din liga a doua a campionatului R.P. Polone, SKRA Varșovia.

Trofeul a fost cîștigat de gazde — elevele prof. C. Bădulescu și M. Pop terminînd neînvinse competiția, cu 14 puncte, la fel ca și Rulmentul Brașov (locul 2), dar cu un golaveraj superior. În clasament au urmat, în ordine, Hidrotehnica (11 puncte), România (junioare) — 8 puncte, SKRA Varșovia — 7 puncte și Știința Bacău — 6 puncte.

În paralel cu calitatea jocurilor, am urmărit evoluția handbalistelor de la Terom, pe care le așteaptă un sezon de iarnă-primăvară foarte dificil, cu partide grele atît în campionat, cît și în „Cupa României". În ansamblu, șaptele ieșean s-a comportat bine, reușind să se impună în patru meciuri și să termine unul la egalitate. Sportivele noastre au excelat în combinațiile pe semicerc, realizate rapid și cu mare eficiență, în declanșarea și finalizarea contraatacurilor și acțiunilor pe extreme. Din păcate, este necesară încă îmbunătățirea aruncărilor de la 9 metri, creșterea preciziei și forței în execuția acestora, capitol la care Gabriela Horga, Angela Haidău și, parțial, Angela Anton au rămas datoare. În apărare, momentele de maximă concentrare au alternat cu cele de nesiguranță. La rîndul lor, portarii Cornelia Rădășanu și Gabriela Nițu nu au sprijinit suficient defensiva de la 6 metri, în perioadele hotărîtoare ale întîlnirilor. Subliniem aceste lucruri pentru că Terom dispune, la această oră, de un lot valoros, ale cărui posibilități de exprimare sînt cu totul altele, superioare față de cele materializate în locul 7 ocupat în prezent, în campionat.

„Trofeul Iașului" a constituit un bun și util prilej de verificare a potențialului de joc, a stadiului de pregătire actual, pentru toate formațiile. Pentru ieșeni, următoarea întîlnire cu handbalul feminin va fi la începutul anului viitor, la 8 ianuarie, cînd Terom va întîlni pe Știința Bacău, la Iași.

Vasile Arhire

FOTBAL

Obiectivul „Constructorului" : evitarea retrogradării

Se știe că echipa „Constructorul" a terminat prima parte a actualului campionat pe un deloc de invidiat penultim loc în clasament, cu minus zece la „adevăr". De aici, și interesul nostru de a afla adevăratele cauze ale acestei situații și măsurile care au fost luate, cu prilejul ședinței de analiză a secției de fotbal din cadrul asociației sportive.

Din darea de seamă și din discuțiile care au urmat, a reieșit că echipa a avut o comportare necorespunzătoare în tur datorită unor motive de ordin obiectiv, dar și altora, de ordin subiectiv : mai întîi, o serie de jucători cu experiență au primit dezlegare pentru alte formații (Arhire, Alexoaie, Para, Mîndru), rămînînd numai șapte jucători din vechea formație ; neomogenizarea echipei, avîndu-se în vedere promovarea unor juniori, și neîncadrarea noilor veniți, datorită lipsei unui teren de antrenament (pe propriul teren au intrat abia în etapa a II-a, din cauza unor lucrări de reparații care s-au făcut în vară) ; niciodată nu a evoluat în „11"-le de bază, datorită suspendărilor datorate unor acte de indisciplină (Cănănău — suspendat 4 etape, Bădic — 6 etape, apoi Sfreja, Bădic, Onofrei — au primit un număr mare de cartonașe galbene) ; abateri care s-au manifestat și prin întîrzieri la antrenamente (Maleș, Mihalache, Opaiț, Durai), care au culminat cu gestul lui Chichirău, care a părăsit pur și simplu formația. Nu putem să nu amintim și faptul că de pregătirea echipei s-au ocupat trei antrenori (situație frecvent întîlnită la Constructorul !), ceea ce s-a resimțit, firește, și în jocul echipei, că nu au fost asigurate condiții pentru recuperare după efort a jucătorilor, că nu s-a acordat, din partea comitetului de sindicat al T.A.G.C.M. tot sprijinul necesar ș.a.

Iată, așadar, o serie întreagă de factori care au contribuit la situarea „Constructorului" pe o poziție slabă în clasament. Desigur, obiectivul propus, în mod realist, este evitarea retrogradării. Pentru atingerea lui, au fost propuse unele măsuri care să conducă la salvarea echipei (printre care amintim amenajarea unui teren de antrenament, repararea instalației de apă caldă etc.). Dar, am mai adăuga noi, ar trebui ca și factorii de conducere a trustului să fie mai aproape de echipă (au fost meciuri la rînd cînd nimeni din conducere n-a urmărit evoluția jucătorilor), pentru ca propunerile făcute să nu rămînă numai în acest stadiu (așa cum au rămas și altădată), pentru ca echipa să ocupe, la sfîrșitul campionatului, un loc cît mai aproape de valoarea formației, a pretențiilor jucătorilor, dar și ale noastre.

PUIU GRIGORESCU

RUGBI

Pe primul loc

În condițiile unei concurențe din ce în ce mai accentuate, datorată progresului general al rugbiului juvenil, echipa-fanion a Iașului, Politehnica-C.S.Șc. Unirea, a realizat remarcabila performanță de a încheia prima parte a campionatului național de juniori fără să cunoască înfrîngerea în seria în care activează. Rod al talentului și calităților fizice ale tinerilor rugbiști (gabaritul înaintării este impresionant), dar și al îndrumării competente asigurate de antrenorii Emil Crișan și Mihai Emanuel, rezultatele noii formații ieșene (a luat ființă în vara acestui an) s-au concretizat în 11 victorii din tot atîtea meciuri susținute (atît pe teren propriu, cît și în deplasare) : 46—0 cu Liceul C.F.R. Iași, 48—3 cu C.S.Șc. Focșani, 100—3 (!) cu C.S.Șc. Bîrlad, 13—10 cu C.S.Șc. Suceava, 72—6 cu Rulmentul Bîrlad etc. Iată și lotul echipei ieșene „campioană de toamnă" : Gîngă, Ailenei, Zăpodeanu (Liceul ind. nr. 1), Boncu, Diaconu Manac (Liceul ind. nr. 6), Vasiliu, Grecu (Liceul „D. Cantemir"), M. Horobeț, Budișteanu, S. Horobeț, Flore, Baciu (Liceul „Al. I. Cuza"), Iftode, Cazacu (Liceul „Tehnoton), Pricop (Liceul UCECOM), Matei (Liceul „C. Negruzzi"), Luca (Liceul „M. Eminescu"), Pleșca, Copaci, Falotă (muncitori C.U.G.). Dintre aceștia, Vasiliu (stîlp), Budișteanu (linia a II-a), Diaconu (linia a III-a), Luca (centru), Cazacu (mijlocaș la deschidere), Falotă (fundaș) și Iftode (aripă), fac parte din lotul de juniori al țării.

GH. VASILIU

LUPTE GRECO-ROMANE

Cupa „30 Decembrie"

La Hîrlău, s-au desfășurat, recent, întrecerile de lupte greco-romane dotate cu Cupa „30 Decembrie", la care au participat 44 de concurenți din centrele de pregătire ale Nicolinei, din Hîrlău și Podu Iloaiei. Competiția, care s-a bucurat de un interes deosebit, a desemnat următorii cîștigători, în ordinea categoriilor : B. Cernescu, M. Pascariu, N. Cernescu, C. Cernescu (toți din Hîrlău), P. Fron, Fl. Alexandrescu (ambii, din Podu Iloaiei), S. Ionel, C. Hăisan (Hîrlău), V. Tofan, P. Plășescu (Podu Iloaiei), V. Roșca, Gh. Leagăn, I. Todiraș, I. Chisingher (Hîrlău).

M. Ionescu

Pe scurt

● O dată cu încheierea primului trimestru școlar, s-a terminat și campionatul municipal al liceelor la **handbal feminin.** Desfășurată primăvara (turul) și toamna (returul), competiția, la care au luat parte 7 echipe, a dat cîștig de cauză echipei Liceului industrial nr. 3, pregătită de prof. C. Stoleru. O comportare meritorie au mai avut formațiile liceelor „Victoria" și industrial nr. 3, clasate, în ordine, pe locurile următoare. **(A. Vasile)**

● În cea de-a doua etapă la handbal, din cadrul celei de-a doua ediții a „Cupei orașelor municipiu", care s-a desfășurat la Odorhei, la care au luat parte echipele din Sighișoara, Odorhei, Mediaș, Zalău, Bistrița și Iași, formația C.S.Șc. „Mihai Eminescu" (pregătită de V. Lupu) a terminat întrecerile neînvinsă. Cu acest prilej, s-au remarcat Maria Granic, Mihaela Crăcană, Ionela Arnăutu, Gabriela Goncescu, Ioana Eftimie, Liliana Bahrim.

● Recent, s-a desfășurat la Arad finala concursului republican de **judo feminin** — senioare, la care au luat parte și judoka de la A.S. Terom (antrenor, Vasile Pînzaru). Maria Bîrzu (are 17 ani) a reușit să obțină, la categ. peste 72 kg, medalia de bronz.

● În Capitală, au avut loc, recent, întreceri de **tir (arme cu aer comprimat),** pentru juniori II, la care au luat parte circa 200 de trăgători din întreaga țară, printre care și opt ieșeni, de la Politehnica. Elevii antrenoarei Rodica Apetroaie au avut o comportare meritorie, obținînd un loc I. pe echipe (Cristina Ionescu, Irina Ciofu, eleve la Școala nr. 13, și Alina Ene — Lic. nr. 4) cu un punctaj de 1083, un loc III, prin echipa de băieți (formată din Ad. Pădureț — Șc. nr. 13, V. Drăgan — Lic. ind. nr. 1, E. Lungu — Lic. ind. de chimie), cu 1079 puncte, precum și alte poziții fruntașe în întrecerile individuale. **(Al. Nour)**

● În a doua semifinală a „Turneului campionilor" la rugby, competiție ce se desfășoară în Franța, formația franceză Stade Toulousain a întrecut cu scorul de 27—3 (10—3) echipa australiană Wests Brisbane și va întîlni, astăzi, în finala competiției pe Farul Constanța, care a învins pe Agen (Franța), cu scorul de 10—3.

în 24 de ore

TELEVIZIUNE. 20 Telejurnal; 20,20 Viața economică ; 20,35 **Timp al marilor înfăptuiri revoluționare. Constelația Ostrovul Mare ; 20,50 Antologie teatrală. Valori ale timpului socialist în dramaturgia contemporană românească ; 21,50 Telejurnal.**

CINEMATOGRAFE. Victoria, orele 9 ; 11 ; „Raidul vărgat" ; orele 13 ; 15 ; 17 ; 19 : „Nimeni nu aleargă mereu" ; Republica, orele 9 ; 11 ; 13 ; 15 ; 17 ; 19 : „Caravană misterioasă" ; Copou, orele 9 ; 11 ; 13 ; 15 ; 17 ; 19 : „Rideți cu Stan și Bran" ; Dacia, orele 9 ; 11 ; 13 ; 15 ; 17 ; 19 : „Provocarea dragonului" ; Tineretului, orele 9 ; 11 ; 13 ; 15 ; 17 ; 19 : „Ultimul mohican" ; Casa sindicatelor, orele 9 ; 11 ; 13 ; 15 ; 17 ; 19 : „Zorro". PAȘCANI, Casa de cultură : „Ne trebuie o solistă" ; Clubul C.F.R. : „Toată lumea rîde, cîntă și dansează" ; Tg. Frumos : „La doi pași de „Paradis" ; Hîrlău : „Șansă prea mare" ; Podu Iloaiei : „Licitația" ; Hălăucești : „Nu te voi uita niciodată" ; Răducăneni : „Prințesa Tara".

FILARMONICA „MOLDOVA", ora 19,30 : Concert de iarnă susținut de cvartetul „Voces", ai cărui invitați sînt actorii Carmen Tănase și Radu Duda.

TEATRUL NATIONAL, ora 19 : „Autorul e în sală ?"

TIMPUL PROBABIL. În următorul interval, vremea va fi rece, cu cerul variabil, pînă la noros. Vîntul va sufla slab, pînă la moderat, cu intensificări în partea a doua a intervalului, din sectorul nordic. Temperatura aerului: minimele vor fi cuprinse între minus 12 și minus 2 grade, iar maximele vor oscila între minus 6 și 0 grade.

Reuniunea țărilor balcanice privind realizarea unei zone fără arme chimice în Balcani

Mesajul adresat de tovarășul Nicolae Ceaușescu

Luni au început la București, la nivel de experți, lucrările Reuniunii țărilor balcanice privind realizarea unei zone fără arme chimice în Balcani.

În deschidere, a fost prezentat mesajul adresat de tovarășul Nicolae Ceaușescu, președintele Republicii Socialiste România, care a fost primit cu deosebit interes și subliniat cu aplauze de participanți.

La deschiderea lucrărilor au participat Ioan Totu, ministrul afacerilor externe, și Aurel Duma, ministru secretar de stat.

La întîlnire iau parte delegații ale Republicii Populare Bulgaria, Republicii Elene, Republicii Socialiste Federative Iugoslavia, Republicii Socialiste România și Republicii Turcia.

Lucrările reuniunii continuă.

În sprijinul păcii, pentru încetarea experiențelor nucleare

COPENHAGA 22 (Agerpres)

Consiliul municipal al orașului Alborg, important centru industrial din Danemarca, a hotărît declararea acestei localități zonă denuclearizată. O rezoluție similară a fost adoptată și de municipalitatea orașului Aarhus.

BONN 22 (Agerpres)

Hans-Jochen Vogel, președintele Grupului parlamentar al Partidului Social-Democrat din R.F.G., principala forță a opoziției, a cerut Statelor Unite să pună capăt experiențelor nucleare. „Dezvoltarea armelor nucleare și sistemelor de arme cu bază cosmică este periculoasă", a declarat Vogel.

Președintele Grupului parlamentar al P.S.D. a adresat un apel tuturor țărilor posesoare de arme nucleare să se abțină de a efectua experiențe nucleare în anul viitor.

LONDRA 22 (Agerpres)

Membrii unui grup de militanți britanici pentru pace au fost arestați, duminică, în apropierea bazei militare americane Chilwell, din Marea Britanie. După cum informează agenția United Press International, este vorba de 16 militanți pentru pace care au fost reținuți de poliția militară.

TOKIO 22 (Agerpres)

Peste 22,5 milioane de japonezi și-au pus pînă în prezent semnătura pe documentul intitulat „Apelul de la Hiroshima și Nagasaki" — a făcut cunoscut Consiliul nipon pentru interzicerea armei atomice și cu hidrogen, într-o declarație dată publicității la Tokio.

Pe meridianele globului

Încheierea lucrărilor reuniunii țărilor africane din „prima linie"

LUSAKA 22 (Agerpres)

La Lusaka, s-au încheiat lucrările reuniunii la nivel înalt a țărilor africane „din prima linie".

Participanții au trecut în revistă situația periculoasă existentă în sudul Africii, ca urmare a politicii de apartheid și de destabilizare a țărilor vecine promovate de regimul minoritar rasist de la Pretoria și au ajuns la un acord asupra măsurilor de securitate comune și sancțiunilor împotriva R.S.A.

★

LUSAKA 22 (Agerpres)

Președintele Zambiei, Kenneth Kaunda, a declarat că autoritățile rasiste din Africa de Sud sînt hotărîte să intensifice politica de destabilizare a țărilor africane „din prima linie", înainte de căderea regimului de la Pretoria și accesul la putere al unui guvern democratic în R.S.A. — transmite agenția M.A.P. Șeful statului zambian, care este președinte în exercițiu al statelor „din prima linie", a adresat un nou apel comunității internaționale pentru a sprijini cauza popoarelor victime ale agresiunii R.S.A.

★

PRETORIA 22 (Agerpres)

Frontul Democratic Unit (U.D.F.), cea mai largă organizație politică de luptă împotriva aparthedului din Africa de Sud, în rîndul căreia se află atît persoane de culoare, cît și albi, a acuzat regimul de la Pretoria de noi acțiuni ce încalcă drepturile omului. Astfel, într-o declarație dată publicității la Johannesburg, U.D.F. consideră că răpirea unui membru al grupării, comisă pe teritoriul Swazilandului, săptămîna trecută, în afara caracterului total ilegal al acestui act, constituie, în același timp, o dovadă a „disperării cu care autoritățile sud-africane" încearcă să mențină un regim nepopular.

Orientul Mijlociu

BEIRUT 22 (Agerpres)

Agențiile internaționale de presă informează, citînd surse ale poliției libaneze, că, luni, în zona taberelor de refugiați palestinieni Shatila și Bourj El Barajneh, din sudul Beirutului, s-au produs schimburi de focuri cu arme automate și mortiere între milițiile organizației Amal și combatanții palestinieni. În ciocnirile care au avut loc în cursul nopții precedente, în același perimetru, cel puțin două persoane și-au pierdut viața.

Autoritățile israeliene au intensificat în ultimele zile acțiunile represive împotriva populației arabe din teritoriile ocupate de pe malul de vest al Iordanului și din Gaza, informează agențiile internaționale de presă. Astfel, în urma unei demonstrații a studenților palestinieni, în cursul căreia participanții au cerut încetarea persecuțiilor la adresa populației arabe, poliția a ordonat închiderea Universității An-Najah din Nablus.

TELEX

■ **NICOSIA**

La încheierea lucrărilor celui de-al III-lea Congres al Partidului Democratic din Cipru, de guvernămînt, președintele țării, Spyros Kyprianou, a fost reales președinte al partidului, funcție pe care o deține neîntrerupt din anul 1976.

■ **DAKAR**

La Dakar, s-au încheiat lucrările Congresului al XI-lea al Partidului Socialist din Senegal (P.S.S.), de guvernămînt. Au fost alese organele conducătoare ale partidului — Comitetul Central și Biroul Politic, relatează agenția T.A.S.S. Președintele republicii, Abdou Diouf, a fost reales secretar general al P.S.S.

■ **ISLAMABAD**

Noul guvern al Pakistanului a depus luni jurămîntul în fața președintelui țării, Zia-ul-Haq. După cum informează agenția Reuter, în actualul cabinet (redus la 16 membri față de 36 cît avea precedentul) și-au păstrat portofoliile șase miniștri, printre care ministrul de externe și cel de interne.

■ **LIMA**

Principalele organizații de femei din Peru au adresat președintelui S.U.A., Ronald Reagan, și șefului statului hondurian, Jose Azcona, scrisori deschise, cerîndu-le să acționeze pentru încetarea imediată a agresiunii militare împotriva Nicaraguei, informează agenția Prensa Latina. Semnatarele scrisorilor au mai solicitat, între altele, să nu mai fie folosite teritorii latino-americane pentru declanșarea unor conflicte artificiale între țări frățești.

■ **BRUXELLES**

În 1986, rata șomajului în țările membre ale C.E.E. a continuat să se mențină la un nivel ridicat, afectînd aproximativ 12 la sută din totalul populației active. Comisia Pieței comune afirmă că 1987 nu va aduce nici o ușurare pentru cei 16 milioane de șomeri din cele 12 țări membre, întrucît rata de creștere economică — estimată la 2,8 la sută, în medie — este insuficientă să determine o reducere a șomajului.

■ **WASHINGTON**

Avionul experimental american „Voyager" s-a apropiat luni de țărmurile de vest ale Mexicului. După o săptămînă de zbor continuu, echipajul a fost avertizat că va avea de înfruntat noi furtuni, restul traseului putîndu-se dovedi cel mai dificil din punct de vedere meteorologic.

■ **TOKIO**

Potrivit concluziilor unui raport al Ministerului nipon al Transporturilor privind cauzele accidentului din 1985 al unui avion „Boeing" aparținînd Liniilor Aeriene Japoneze și soldat cu moartea a 520 de persoane, acesta s-a datorat unei „erori" comise în cursul reparațiilor din 1978, după o avarie minoră a aparatului.

mica publicitate

FELICITĂRI

Adăugînd la buchetul vieții sale al 50-lea trandafir, Gheorghe, soț, și Petronela, fiică, urează scumpei lor soții și mame, Natalia Conache, multă sănătate, viață îndelungată și un sincer la mulți ani. (16114)

Cu ocazia sărbătoririi majoratului, familia Constantin Vatamanu urează dragei sale Angelica Lefteriu sănătate și la mulți ani. (16120)

Vasilică, Răducu, Melania, Georgeta, Remy și Mărluca urează dragei lor Chira Ciobanu, din Pietrărie, cu ocazia împlinirii a 60 de ani, viață lungă, multă sănătate și numai bucurii. (16196)

Părinții și fratele urează dragei lor fiice și surori, Manuela Amarandei, cu ocazia aniversării majoratului, un călduros „La mulți ani !". (16206)

DECESE

CU inimile frînte de durere, Costache, soț, Constantin, fiu, Lucica, soră, împreună cu Iulian al bunicței, nepoțel, anunță moartea fulgerătoare a scumpei lor ZAMFIRA BOURIANU. Înmormîntarea, joi, 25 decembrie, ora 12, la cimitirul din satul Măcărești-Prisăcani, județul Iași. Lacrimi și flori pentru sufletul ei bun. (16144)

CONSTANTIN Ciobotariu, fiu, și familia anunță, cu durere, decesul lui ION CIOBOTARIU, 95 de ani, pensionar C.F.R. Înmormîntarea are loc astăzi, 23 decembrie, ora 12,30, la cimitirul Eternitatea, în capela căruia este depus corpul neînsuflețit. (16146)

FIICA, ginerele, nepoții și rudele apropiate anunță moartea fulgerătoare a dragului lor ȘTEFAN (Fănică) BRINZOI, 58 de ani. Înmormîntarea are loc astăzi, 23 decembrie, ora 11, la cimitirul Eternitatea, în capela căruia este depus corpul neînsuflețit. Regrete eterne. (16153)

FAMILIA anunță, cu nemărginită durere, încetarea din viață a iubitului ei VASILE (Mimi) TEODORESCU, în vîrstă de 48 de ani. Înmormîntarea are loc astăzi, 23 decembrie, ora 11, la cimitirul Eternitatea. (16159)

SÎMBĂTĂ, 20 decembrie 1986, a încetat să mai bată inima lui IOAN-DINU ALBIȘTEANU, 31 de ani. Soția, fiul, părinții, familia Moisă și rudele apropiate, cu adîncă durere, se despart de mult îndrăgitul lor Nelu, un om de o deosebită bunătate, distins și afectuos. Înmormîntarea are loc astăzi, 23 decembrie, la cimitirul din Bivolari. Amintirea sa va fi de neșters pentru noi. (16162)

BOGDAN și Olga Lesnea, împreună cu întreaga familie, anunță, cu durere, încetarea din viață a dragei lor ANA LESNEA, 74 de ani. Înmormîntarea va avea loc miercuri, 24 decembrie, ora 11, la cimitirul Eternitatea, în capela căruia este depus corpul neînsuflețit. (16168)

ANA și Alexandru Tacu, părinți, împreună cu Alina, soră, anunță, cu durere, dispariția fulgerătoare, la frageda vîrstă de 17 ani, a celui care a fost SANDU-MĂLIN TACU, elev în clasa a XI-a la Liceul „M. Eminescu". Corpul neînsuflețit este depus la biserica Sf. Neculai din Copou. Înmormîntarea va avea loc vineri, 26 decembrie, ora 12, la cimitirul din Copou. (16190)

SOȚIA, Gh. Chirilă și Ion Pascal, gineri, împreună cu sora, anunță, cu durere, stingerea fulgerătoare din viață a celui ce a fost CONSTANTIN BALTAG, 72 de ani. Înmormîntarea va avea loc joi, 25 decembrie, ora 13, la cimitirul din comuna Holboca. (16189)

ALEXANDRINA, soție, copiii și rudele apropiate anunță, cu durere, trecerea în neființă, după o lungă și grea suferință, a celui ce a fost un bun soț, tată și bunic ȘTEFAN BODEA. Înmormîntarea, miercuri, 24 decembrie, ora 13, la cimitirul Eternitatea, în capela căruia este depus corpul neînsuflețit. Lacrimi și flori pentru sufletul lui bun! Nu-l vom uita niciodată ! (16192)

FAMILIILE Șfichi și Costaș, împreună cu rudele apropiate, anunță, cu nemărginită tristețe, stingerea din viață a scumpului lor părinte dr. MIRCEA ȘFICHI. Cortegiul funebru va pleca joi, 25 decembrie 1986, ora 12, de la biserica Sf. Treime, unde este depus corpul neînsuflețit, spre cimitirul Eternitatea. Sufletul lui bun nu-l vom uita niciodată! (16193)

S-A stins din viață, după o scurtă și grea suferință, IOAN (Nelu) MERFU, în etate de 66 de ani. Îl plîng, zdrobiți de durere, soția, cumnații, cumnatele, nepoții, strănepoții, familiile Picincu, rudele apropiate și prietenii. Înmormîntarea va avea loc joi, 25 decembrie 1986, la cimitirul din satul Rateșu-Cuzei, județul Vaslui. (16195)

JORJ, fiu, Georgeta, soră, împreună cu rudele apropiate, anunță încetarea din viață a celei ce a fost EMILIA PETRUȘCĂ, în vîrstă de 84 de ani. Înmormîntarea, astăzi, 23 decembrie 1986, ora 14, la cimitirul Eternitatea. (16194)

FIICELE, ginerele și nepoții anunță, cu adîncă durere, încetarea din viață a celei ce a fost o foarte bună mamă, bunică și străbunică FLOAREA GH. BÂRSAN. Înmormîntarea va avea loc joi, 25 decembrie, la cimitirul din Valea Lupului. Îi vom păstra o veșnică amintire. (16164)

CLAUDIA, soție, copiii, nurorile, ginerele, nepoții și rudele apropiate anunță, cu profundă durere, încetarea din viață a scumpului lor IOAN (Jan) POTLOG. Corpul neînsuflețit se află la domiciliul din strada Ion Creangă nr. 106. Înmormîntarea va avea loc vineri, 26 decembrie, ora 13, la cimitirul Eternitatea. Va rămîne veșnic în inimile noastre! (16193)

MAMA, copiii și rudele apropiate anunță, cu adîncă durere, moartea neașteptată a iubitului lor DUMITRU POLACS, 49 de ani. Înmormîntarea va avea loc miercuri, 24 decembrie, ora 14, la cimitirul Eternitatea, în capela căruia este depus corpul neînsuflețit (16195)

★

Colectivul de medici al secției oftalmologie a Spitalului regional C.F. Iași își exprimă profundul regret pentru dispariția prof. dr. Petre Vancea, ilustru oftalmolog și dascăl, transmițînd familiei sincere condoleanțe și puterea de a trece peste acest moment nedorit. (16187)

Comitetul județean Iași al femeilor transmite sincere condoleanțe tovarășei Maria Trancă pentru decesul soțului.

Colectivul schimbului B, filare, secția fire II, C.F.S., transmite sincere condoleanțe colegului Alexandru Zamfir pentru pierderea tatălui. (16165)

Colectivul clinicii oftalmologice, Spitalul nr. 1 Iași, este alături de familia Maria Chisăliță la durerea pricinuită prin decesul mamei. (16166)

Colectivul atelierului de proiectare, Cooperativa „Constructorul", este alături de colegul ing. Bogdan Lesnea în momentele grele prin care trece și-i transmite sincere condoleanțe. (16169)

Familia I. Negulescu transmite sincere condoleanțe ing. Iridenta Costaș pentru pierderea tatălui. (16179)

Colectivul filialei I.C.P.I. este alături de colega ing. Iridenta Costaș în aceste momente grele pricinuite de pierderea tatălui și transmite condoleanțe familiei îndoliate. (16178)

Colectivul serviciului financiar, întreprinderea „Tehnoton" Iași, este alături de colega economist Olga Lesnea la pierderea suferită și transmite condoleanțe familiei îndoliate. (16170)

Colectivul secției automatizări, C.F.S. Iași, transmite familiei Ioan Nădejde sincere condoleanțe pentru pierderea suferită. (16171)

Colectivul R.C.M. Iași transmite familiei Mihai Maftei sincere condoleanțe pentru pierderea suferită. (16172)

Colectivul catedrei de socialism științific și filozofie a Institutului politehnic Iași regretă nespus trecerea în neființă a prețuitului coleg lector universitar dr. Aurelian Trancă și transmite sincere condoleanțe familiei îndoliate. (16174)

Colectivul etajului III al magazinului „Moldova" transmite sincere condoleanțe colegei Maria Pîrtac pentru pierderea soțului. (16179)

Colectivul de proiectare din cadrul Institutului de cercetări și proiectări pentru gospodărirea apelor Iași este alături de colega Virgilia Ionescu la greaua pierdere suferită prin moartea tatălui și transmite condoleanțe familiei. (16167)

Cadrele didactice, studenții și personalul t.e.s.a. de la Facultatea de tehnologie chimică sînt alături de academician prof. dr. Cristofor Simionescu la marea durere pricinuită de trecerea în neființă a surorii, distinsa profesoară Ionela Popescu, și-i transmit sincere condoleanțe. (16184)

Redacția și administrația : strada Vasile Alecsandri nr. 8. Redactor-șef, telefon 45105 ; administrația și publicitatea, telefon 34070, interior 248 ; serviciul tehnic de noapte, telefon 30776. Tipar : Întreprinderea poligrafică, str. 7 Noiembrie nr. 49, telefon 37060

Proletari din toate țările, uniți-vă!

Flacăra Iașului

Organ al Comitetului județean Iași al P.C.R. și al Consiliului popular județean

Anul XLIII — Nr. 12 503 | Miercuri, 24 decembrie 1986 | 4 pagini — 50 bani

În întîmpinarea aniversării Republicii, acțiuni hotărîte pentru realizarea integrală a planului pe 1986 și pregătirea temeinică a producției pe 1987

Mobilizare mai largă pentru creșterea eficienței economice

În recenta ședință a Comitetului Politic Executiv al C.C. al P.C.R., tovarășul **NICOLAE CEAUȘESCU**, secretarul general al partidului, a subliniat din nou **necesitatea ca în perioada care a mai rămas pînă la finele anului să se folosească la maximum fiecare zi de lucru, în vederea îndeplinirii cu rezultate cît mai bune a planului pe 1986 și, în același timp, să se ia toate măsurile în vederea realizării, încă din prima zi, a producției din anul viitor, producție care trebuie să fie într-o măsură mai mare de calitate superioară și eficiență sporită.**

În spiritul acestor înalte exigențe, cum se acționează în două întreprinderi ieșene?

ÎNTREPRINDEREA DE MĂTASE „VICTORIA" încheie anul 1986 cu rezultate în general bune, care o situează în fruntea unităților similare din centrala industriei mătăsii și cînepii. La productivitatea fizică a muncii, întreprinderea se află cu 17 procente peste media pe centrală, iar la cheltuielile la 1 000 lei producție marfă — cu 105 sub nivelul mediu al cheltuielilor pe centrală. Rezultate bune s-au înregistrat și la reducerea consumurilor materiale și energetice.

— În linii mari, noi am încheiat producția anului 1986, ne spune directorul întreprinderii, ing. **Neculai Sandu**, și ne concentrăm atenția asupra producției anului viitor. La această dată, aproape toate sortimentele prevăzute în luna ianuarie sînt lansate în fabricație în condiții bune. Vom obține o producție de înaltă calitate și mai eficientă, care să ridice prestigiul întreprinderii noastre, atît pe piața internă cît și pe cea externă. Am lansat în fabricație 55 de articole de serie mare și peste 500 de serie mică.

— Ce măsuri ați luat pentru realizarea indicatorilor de eficiență economică?

— Productivitatea muncii va crește cu 7 la sută în anul viitor. Este o sarcină realistă, care reflectă posibilitățile noastre tehnico-organizatorice. Deși la acest indicator, ca și la alții, sîntem primii pe centrală, vom continua să luăm noi măsuri pentru utilizarea mai judicioasă a mașinilor și a forței de muncă. Am trecut, de exemplu, la o mai bună încărcare a schimbului de noapte, cînd putem dispune de o mai mare cantitate de energie e-

V. GHEORGHIU

(continuare în pag. a 3-a)

Întreprinderea „Electrocentrale"

A îndeplinit planul anual la producția de energie electrică

Colectivul de oameni ai muncii de la **Întreprinderea „Electrocentrale"** din Iași a îndeplinit planul anual la producția de energie electrică. Mobilizîndu-se exemplar pentru menținerea în funcțiune, la parametri superiori, a instalațiilor și utilajelor, muncitorii și specialiștii de aici vor livra suplimentar, pînă la sfîrșitul anului, 45 de milioane KWh sistemului energetic național. O contribuție importantă la acest bilanț are și centrala pe cărbune de la Holboca. Asigurîndu-i funcționarea corespunzătoare încă de la punerea ei în funcțiune, oamenii muncii de aici au reușit să contribuie la depășirea menționată cu 10 milioane KWh, din care exclusiv prin folosirea cărbunelui inferior — 7 milioane KWh energie electrică.

La Întreprinderea de tricotaje „Moldova"

Materia primă — superior valorificată

Între cele mai noi sortimente de tricot, omologate la **Întreprinderea de tricotaje „Moldova"**, se numără și cel obținut din fire de melană, în amestec cu bumbac. Realizat în urma unor cercetări conduse de tehnicianul Viorica Stircea, produsul are o greutate redusă cu 20 la sută pe unitatea de produs, față de alte tricoturi asemănătoare, asigurînd astfel producerea lui cu consumuri mai mici de materii prime. În realizarea și finisarea produsului au fost înglobate multe elemente de noutate, între care vopsirea cu coloranți românești, precum și folosirea utilajelor existente, adaptate pentru flux continuu de funcționare.

Idei și teze din cuvîntarea tovarășului Nicolae Ceaușescu la Plenara C.C. al P.C.R. din 9-10 decembrie

Unitate deplină între Planul unic național și autoconducerea unităților socialiste

În cuvîntarea la Plenara C.C. al P.C.R. din 9—10 decembrie 1986, secretarul general al partidului, tovarășul **NICOLAE CEAUȘESCU**, a apreciat că trebuie analizată temeinic, rămînerea în urmă a organizării și conducerii activităților față de nivelul dezvoltării bazei tehnico-materiale, științei și tehnicii. O latură majoră a analizei vizează direct relația dintre Planul național unic și autoconducerea unităților economice. În legătură cu această latură sînt, pe bună dreptate, aspru criticate lipsurile în buna organizare a muncii, în folosirea rațională a mijloacelor materiale și bănești, în repartizarea eficientă a forțelor disponibile, în controlul și urmărirea programelor și planurilor. S-a apreciat ca atitudine de indolență acea lipsă de răspundere cu tentă de nepăsare din partea unor cadre de conducere care, în loc să acționeze hotărît pentru a duce la îndeplinire planurile și programele, fac eforturi să justifice neîndeplinirea acestora. Astfel de aspecte fac din perfecționarea conducerii un imperativ cu multiple implicații.

Axul central al perfecționării procesului complex al conducerii activităților îl prezintă relația dintre planul național unic și autoconducerea unităților socialiste. Făurirea socialismului și comunismului cu poporul și pentru popor presupune participarea largă și activă a tuturor oamenilor muncii, a tuturor organelor la înfăptuirea dezvoltării activităților. De aici, cerința formulată cu claritate de tovarășul Nicolae Ceaușescu: **„Trebuie să acționăm, cu toată hotărîrea, pentru întărirea și înfăptuirea neabătută a autoconducerii și autogestiunii, să asigurăm creșterea rolului consiliilor oamenilor muncii, al adunărilor generale în toate domeniile de activitate".** În același sens, este conceput și aportul congreselor și al conferințelor județene, forumuri ale democrației muncitorești, revoluționare.

Afirmarea autoconducerii și autogestiunii se realizează în mod rațional în cadrul orientărilor fundamentale ordonate unitar prin Planul național. Concret, activitatea fiecărei unități socialiste se desfășoară în baza planului propriu de dezvoltare economico-socială și bugetului propriu, ale căror prevederi decurg organic din Planul național unic, planul financiar centralizat și bugetul de stat.

Coerența dintre autoconducerea unităților și conducerea unitară a întregii economii naționale se fundamentează sistematic prin lucrările privind propunerile de plan, folosind în acest scop nivelurile orientative și normativele de plan; această cerință se ordonează prin decizia de plan (marcată de adoptarea prin lege a planului național unic, urmată de aprobarea prin decret a defal-

Conf. dr. DUMITRU PĂTRU
Facultatea de științe economice Iași

(continuare în pag. a 3-a)

ÎN CUPRINSUL ZIARULUI

- Manifestări consacrate Zilei de 30 Decembrie
- Învățămîntul ieșean în pas cu cerințele vieții
- Alb-negru
- Pe meridianele globului

În toate unitățile agricole, grijă deosebită pentru pregătirea temeinică a viitoarei recolte!

Reparațiile, pe primul plan

Mecanizatorii de la **S.M.A. Ciurea** se situează pe un loc fruntaș la efectuarea reparațiilor. Colectivul secției de la C.A.P. Voinești, condus de Gh. Darie, a pregătit pentru lucru toate mașinile agricole care vor fi folosite în campania de primăvară. La fel de harnici au fost și mecanizatorii din secțiile de la Mogoșești, Ciurea, Bîrnova, care sînt gata să primească comisiile de recepție organizate pentru mașinile agricole. Se depun eforturi, îndeosebi în secția de la C.A.P. Miroslava, astfel încît pînă la finele anului reparațiile prevăzute pentru prima etapă să fie încheiate. De menționat că la secțiile de la Ciurea și Mogoșești s-a acordat o mare atenție și pregătirii tractoarelor.

Transportă îngrășămintele naturale în cîmp

În aceste zile, pe ogoarele **Consiliului unic agroindustrial Tg. Frumos** continuă cu forțe sporite fertilizarea ogoarelor cu îngrășăminte naturale. În fruntea acestei acțiuni se află cooperatorii din Bălțați, care în ultima perioadă au transportat în cîmp circa 2000 de tone. Cu rezultate frumoase se înscriu și lucrătorii din cooperativele agricole Costești, Tg. Frumos, Ruginoasa, Helești. De la începutul anului, au fost duse pe tarlale, pe întregul consiliu, peste 47 000 de tone de gunoi de grajd. În desfășurarea lucrării sînt folosite din plin și atelajele.

Majoritatea legumicultorilor, în sectorul de răsadnițe

Și în acest an, legumicultorii din Plugari au ocupat un loc fruntaș în producție. După strîngerea recoltelor, ei au pornit cu hotărîre la pregătirea și mai temeinică a producției următoare. Vasile Prodan, secretarul comitetului comunal de partid, ne-a informat că sub

(continuare în pag. a 3-a)

Dezvoltarea economico-socială a României în 1987

Desfacerea de mărfuri cu amănuntul

Volumul prestărilor de servicii

Asigurînd îndeplinirea hotărîrilor celui de al XIII-lea Congres al partidului privind continua creștere a nivelului de trai material și spiritual al oamenilor muncii, Legea Planului național unic de dezvoltare economico-socială a României pe 1987 pune un deosebit accent pe sporirea volumului desfacerilor de mărfuri cu amănuntul, pe lărgirea și diversificarea prestărilor de servicii. Între altele, legea prevede livrarea integrală și ritmică către populație a mărfurilor în condiții de calitate și într-o structură sortimentală diversificată, repartizarea judicioasă în teritoriu a fondului de marfă, destinat aprovizionării populației, perfecționarea și dezvoltarea, în continuare, a activității de prestări de servicii, lărgirea gamei și rețelei serviciilor prestate populației, îmbunătățirea calității acestora în concordanță cu cerințele oamenilor muncii, folosirea eficientă a capacităților existente și a forței de muncă locale.

ÎNVĂȚĂMÎNTUL IEȘEAN - ÎN PAS CU CERINȚELE VIEȚII

„Nu poți fi cadru didactic complet fără activitate de cercetare"

— Vă rog ca, la începutul dialogului nostru, să-mi răspundeți la întrebarea : se poate mulțumi un cadru didactic numai cu activitatea de la catedră sau însuși statutul lui presupune și activitate de cercetare ?

— Am citit undeva, într-un interesant articol al unui academician, că un cadru didactic trebuie să fie un textier — adică să-și facă propriul text, să joace, să fie propriul lui sufler, dar și regizor. Eu aș completa : pentru a face un text bun, este nevoie de imaginație și de sursă de inspirație. Mai exact, aș spune că nu poți fi un cadru didactic complet, dacă nu desfășori și activitate de cercetare, aceasta avînd rol deosebit de important în multiplicarea informațiilor de care ai nevoie. După părerea mea, un cadru didactic este un om care, primind o serie de informații, le redă sub o formă sintetică și inteligibilă unui număr foarte mare de studenți. Dar aici intervine și creativitatea, căci nu-i suficient să primești informații, ci să le și dezvolți și să creezi tu noi informații. Pentru aceasta, în mod obligatoriu apare necesitatea cercetării. Consider că fiecare om este dator să aducă măcar o noutate în viață, indiferent de domeniul în care lucrează ; cu atît mai mult cel din domeniul învățămîntului. Simțind nevoia cunoașterii noului științific, încă de la începutul carierei mele de cadru didactic, m-am preocupat de cercetare. Iar astăzi sînt în măsură să spun că activitățile pe care le desfășor, împreună cu colegii mei, îmi dau multe bucurii. Dacă vrei să trăiești în acest mediu universitar, nu văd altă posibilitate decît de a participa și la cercetare. Este o mare satisfacție să realizezi acest lucru — cu toate greutățile care se ivesc — și, totodată, să transferi pasiunea studenților, să colaborezi cu ei. Pot spune că peste 200 de studenți au lucrat cot la cot cu mine în cursul activității mele de cercetare, activitate recompensată cu numeroase premii.

— Ce preocupări are catedra dv., cea de automatizări și utilizări electrice ?

— De aproape 15 ani, ne preocupă motoarele electrice liniare. În momentul în care am abordat domeniul, nu ne

Dialog cu conf. univ. dr. ing. LORIN CANTEMIR, de la Facultatea de electrotehnică a Institutului politehnic Iași

așteptam să găsim atîtea întrebuințări, chiar și la roboții de transport. Se știe că, în ultimii ani, robotizarea a cunoscut o dezvoltare deosebită, căci aceasta permite o mare eficacitate a muncii, realizarea foarte precisă a produselor și o finisare de înaltă calitate. De-a lungul anilor, am fost preocupați să introducem motoarele liniare în transporturile interurbane și uzinale și în alte acționări. Cercetările noastre au fost materializate în acel vehicul „Romulin-1", cu o capacitate de 500 de locuri, realizat la „Electroputere" Craiova, în colaborare cu colegii de la Institutul politehnic Timișoara. Iar pe plan local, în concepție strict ieșeană, îl avem pe „Vemli-02", adică un vehicul cu motoare liniare pentru transportul argilei, care poate înlocui autobasculantele la Întreprinderea de materiale de construcții. În toate cercetările, ne-am orientat spre folosirea materialelor autohtone, astfel încît oricare dintre realizările noastre să poată fi ușor introdusă în producția de serie. Ne aflăm într-un stadiu avansat cu probele de anduranță la vehiculul pentru transportul argilei și sperăm să putem termina într-o lună-două omologarea acestuia. Prin introducerea lui în exploatare, vor fi înlăturate basculantele cu care se efectuează în momentul de față transportul argilei, realizîndu-se simultan atît eliminarea combustibilului lichid, cît și micșorarea prețului de cost al tonei transportate de argilă.

Tot despre motoarele liniare, dar în altă... direcție : am realizat primii trei roboți de transport, al patrulea fiind în curs de execuție. Apreciem că, prin aceasta, sîntem cu un pas înaintea robotizării clasice, întrucît acești roboți de transport urmează să deservească, printre altele, și complexele robotizate. Vom dezvolta în continuare gama roboților de transport, dar vom aborda și probleme de sustentație magnetică pentru transportarea unor sarcini foarte mari pe diferite distanțe (suspendarea magnetică, fără punct de contact mecanic, a unui vehicul, astfel încît, în deplasarea acestuia, să dispară frecarea mecanică, rămînînd doar frecarea cu aerul) — cu aplicare la C.U.G. Iași.

Cercetările noastre sînt urmărite cu interes, acesta concretizîndu-se într-un mare număr de contracte, justificate prin faptul că acționarea cu motor liniar elimină reductorul mecanic utilizat în acționarea clasică, al cărui cost este echivalent cu cel al motorului. Aceasta înseamnă și creșterea fiabilității sistemului, și micșorarea greutății cu circa 50 la sută. Important acum este să găsim soluții eficiente de colaborare, astfel încît ceea ce am gîndit și elaborat să poată fi aplicat cît mai repede și mai bine în producție.

Dialog consemnat de SILVIU COSTINESCU

Manifestări consacrate zilei de 30 Decembrie

● În întîmpinarea aniversării Republicii, în întreprinderi și instituții din județul nostru, în cluburile muncitorești, la casele de cultură și căminele culturale, precum și în cluburile de vacanță ale elevilor și studenților se desfășoară numeroase manifestări politico-educative omagiale. Între acestea se înscrie colocviul care a avut loc la Combinatul de utilaj greu pe tema **„Contribuția României la elaborarea și înfăptuirea unui program complex de dezarmare, cerință majoră a păcii și securității popoarelor"**. Au fost prezenți numeroși oameni ai muncii de pe această platformă industrială.

● La clubul regionalei C.F.R. Iași a fost prezentată, ieri, expunerea intitulată **„Proclamarea Republicii — moment ce marchează definitivarea revoluției burghezo-democratice în țara noastră. Rolul conducător al partidului Comunist Român în înfăptuirea acestui act istoric"**. Tot la clubul C.F.R. a fost organizată o dezbatere pe tema **„Sensul social și etic al disciplinei muncii"**.

● Casa de cultură a sindicatelor din Iași a găzduit expunerea intitulată **„Continuitatea procesului revoluționar și imperativele dezvoltării și construcției socialiste"**, în cadrul ciclului de acțiuni cu genericul **„Din gîndirea social-politică și revoluționară a tovarășului Nicolae Ceaușescu"**. Tot la această instituție au avut loc concursurile tematice pe ramuri de activitate, inițiate de Consiliul municipal al sindicatelor, întrecîndu-se echipaje din cooperația meșteșugărească și din construcții.

● Biblioteca județeană „Gh. Asachi" a organizat, în comuna Movileni, revista literară vorbită **„39 de trepte pe scara istoriei"**, iar în comuna Ciurea o manifestare similară intitulată **„Cîtorii ale Epocii Nicolae Ceaușescu"**. Astăzi, în comuna Holboca, în aceeași organizare, se va purta dialogul **„Creația literară ieșeană — expresie a patriotismului revoluționar"**.

● În organizarea Bibliotecii U.J.C.M., la Cooperativa „Munca invalizilor" din Iași s-a desfășurat acțiunea politico-educativă cu genericul **„30 Decembrie 1947— filă de aur în istoria patriei"**. Cu acest prilej, cercetătorul științific Aurel Karetchi a prezentat o expunere despre evenimentul aniversat și locul său în istoria contemporană. În continuare, cei prezenți au adresat întrebări legate de momentul istoric evocat și au vizitat expoziția de carte social-politică deschisă cu acest prilej.

Acțiuni de educație materialist-științifică

Înscrisă în programul activităților educative ca o suită anuală de manifestări de tradiție la Pașcani, decada acțiunilor incluse în genericul „Educația materialist-științifică", aflată la cea de-a XII-a ediție, a cuprins, în intervalul 3—12 decembrie, dezbateri, dialoguri, mese rotunde, expuneri cu o tematică amplă și bogată în conținut. Au fost abordate orientările de largă perspectivă ale Programului ideologic adoptat de Congresul al XIII-lea al partidului, însemnătatea lor fundamentală pentru activitatea teoretică și practică ; Responsabilitatea — condiție a afirmării libertății ; Religia și problemele contemporane ale tineretului ; Pregătirea cadrelor în condițiile noii revoluții tehnico-științifice, sarcină de bază a școlii românești. Brigăzile științifice au supus atenției locuitorilor de la sate teme de maxim interes, bibliotecile sătești au organizat acțiuni de popularizare a cărții social-politice, a operei secretarului general al partidului, tovarășul Nicolae Ceaușescu, expoziții tematice, iar unitățile cinematografice au prezentat filme documentare de popularizare a științei și tehnicii.

Ion Secărescu

Aniversare

Asociația de studii orientale— filiala Iași organizează o ședință de lucru dedicată împlinirii a 125 de ani de la nașterea lui Rabindranath Tagore. După cuvîntul prof. dr. docent Const. Ciopraga, vor citi din lirica poetului, în traducere proprie, dr. Ecaterina Hanganu și conf. dr. Alexandru Husar.

Ședința va avea loc mîine, la ora 17, în sala 4/1 a Universității.

Vacanță...

De cîteva zile, elevii mari și mici, de pe întreg cuprinsul țării, se află în vacanță. Un trimestru de școală s-a încheiat cu rezultate bune și foarte bune pentru marea majoritate a celor care acum, în frumos anotimp hibernal, se bucură de tot ceea ce o vacanță nu numai că promite, dar și oferă. Pentru copiii de vîrstă școlară ai Iașului, ne spunea tov. **Mircea Stătescu**, directorul Administrației permanente a taberelor școlare, sînt gata de primire taberele de la Rusca — Suceava, Geamăna — Bacău, Buciumeni — Galați. Discuția fiind purtată cu cîteva zile în urmă, deducem că astăzi deja prima serie de elevi, beneficiari ai unei frumoase vacanțe, se află pe cărările unei ierni de basm. Vor fi în total 360 de elevi din județ, din clasele I—VIII, oaspeți ai acestor locuri populate acum de voia bună a celor ce se întrec în fel de fel de jocuri, drumeții, concursuri. În colaborare cu Oficiul județean de turism și cu Biroul de turism pentru tineret, Inspectoratul școlar județean Iași a organizat, după tradiție, tabere și excursii la Vatra Dornei, Slănic-Moldova, Slănic-Prahova, Lacu Roșu, Durău, Bușteni. Sînt locuri ce vor fi vizitate în această vacanță de peste 2 000 de elevi din județul Iași. Unele dintre aceste tabere au un program ce nu-i doar de vacanță. Elevii care s-au remarcat prin rezultate deosebite la anumite discipline de studiu își continuă, sub îndrumarea profesorilor, pregătirea, aprofundînd noțiuni de matematică, fizică, chimie în vederea apropiatelor olimpiade școlare. De asemenea, tot în acest interval al vacanței de iarnă, la Pașcani este organizată o tabără de instruire a activului pionieresc din județ. Este încă o dovadă că timpul liber al vacanței e folosit deopotrivă, așa cum se cere, pentru odihnă și instruire. Principiul are valoare de ghid și în organizarea activităților de la cluburile de vacanță, loc de întîlnire a celor rămași în aceste zile acasă. Sînt 15 asemenea cluburi în municipiul Iași și 84 în mediul rural. Activitățile sînt dintre cele mai diverse, încercînd astfel să-i atragă pe copii în număr cît mai mare. Nu lipsesc serile de basm, șezătorile, acțiunile cu cartea, cu filmul, concursurile de șăniuș, micile spectacole ale artiștilor-școlari și, bineînțeles, nu lipsește sărbătoarea Pomului de iarnă. Pretutindeni, în cluburi și tabere, apropiata zi de 30 Decembrie este întîmpinată după tradiție, copiii aducînd prin cîntec și vers, în serbări pline de farmec, omagiul lor patriei și partidului, tovarășului Nicolae Ceaușescu.

Acum, bucuriile sînt în toi. A venit vacanța !

IOANA BOGDAN

S-a redeschis librăria Junimea, complet renovată și cu un design deosebit

Foto : G. Onofrei

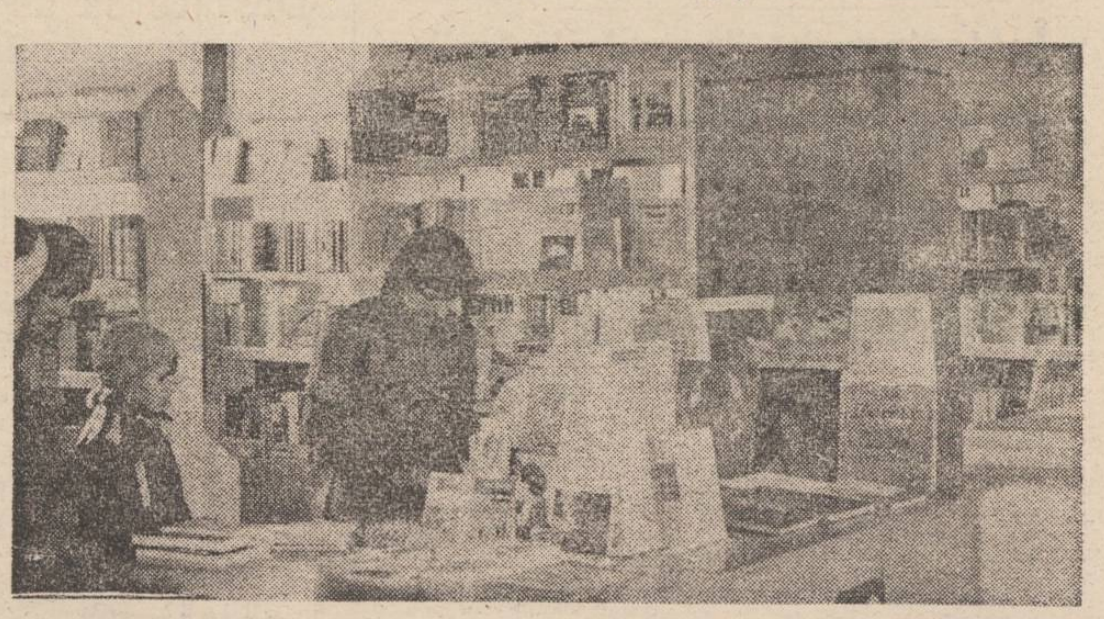

Teatrul și publicul

Unul dintre spectacolele cele mai populare ale stagiunii Naționalului ieșean, „Autorul e în sală ?" de Ion Băieșu, a fost prezentat oamenilor muncii de la I.A.S. Cotnari. Spectacolul s-a bucurat de un deosebit succes. Într-un viu dialog despre artă și actori, oamenii muncii de la I.A.S. Cotnari au avut prilejul să-i cunoască pe interpreți și dincolo de scenă.

Același spectacol a fost prezentat la clubul I.M.M.R. din Pașcani, pentru oamenii muncii din cunoscuta întreprindere pășcăneană. După spectacol, actorii s-au întreținut cu spectatorii, au răspuns numeroaselor întrebări legate de proiectele de viitor ale Teatrului Național.

Manifestări

Printre recentele manifestări organizate de către Biblioteca județeană „Gh. Asachi", consemnăm : deschiderea „Studioului artelor" (prima ediție a fost dedicată cărturarului al cărui nume îl poartă biblioteca), vernisarea expoziției „Valori bibliofile în colecțiile bibliotecii", șezătoarea literară „Copilăria noastră fericită partidului o datorăm", acordarea Trofeului micului cititor pentru cea mai frumoasă carte de copii tipărită la Editura Junimea în anul 1986 („Întîmplări neobișnuite, de Ada Teodorescu), marcarea a 30 de ani de activitate a Clubului „Prietenii muzicii". Și-au adus contribuția la reușita acestor acțiuni conf. univ. ing. Lorin Cantemir, cercetătorii N. A. Ursu și Dan Mănucă, lectorul univ. dr. Antoaneta Macovei, D. Ivănescu, directorul Arhivelor Statului Iași, criticul Claudiu Paradais, prof. univ. dr. George Pascu, prof. Gh. Clobanu, Mioara Simiuc-Toporaș, Dumitru Vacariu.

Plenara Comitetului orășenesc de partid Pașcani

Ieri, a avut loc plenara Comitetului orășenesc de partid Pașcani, care a analizat **activitatea desfășurată de organele și organizațiile de partid, de sindicat și U.T.C., de consiliile oamenilor muncii pentru organizarea proceselor de producție în vederea realizării integrale a planului pe 1986 și pregătirii temeinice a producției anului viitor, în lumina sarcinilor reieșite din documentele Plenarei C.C. al P.C.R. din 9—10 decembrie a.c., a orientărilor și indicațiilor date de tovarășul NICOLAE CEAUȘESCU.**

Raportul și participanții la dezbateri au reliefat acțiunile întreprinse de organele și organizațiile de partid pentru mobilizarea comuniștilor, a tuturor oamenilor muncii la înfăptuirea obiectivelor cuprinse în planul de dezvoltare economico-socială în profil teritorial a localității. S-a arătat că prin mai buna organizare a muncii, prin valorificarea superioară a resurselor materiale, tehnice și umane, au fost obținute peste plan, în primele 11 luni din acest an, o producție marfă industrială în valoare de 253 milioane de lei, fiind livrate suplimentar 812 000 m.p. țesături tip mătase, 21 000 de bucăți confecții, produse de mecanică fină de peste 66 milioane de lei, produse electrotehnice și de electronică de circa 11 milioane de lei ș.a. Realizări deosebite au fost obținute și în alte sectoare de activitate.

Plenara a reliefat totodată neajunsurile ce se manifestă în activitatea unor organe și organizații de partid, de masă și obștești, cerîndu-se să se adopte măsurile necesare pentru perfecționarea muncii politico-organizatorice, în vederea obținerii de rezultate superioare în toate sectoarele.

În încheierea dezbaterilor a luat cuvîntul tovarășul **Dumitru Sandu**, secretar al Comitetului județean de partid Iași.

Plenara a adoptat măsuri corespunzătoare.

Mobilizare mai largă pentru creșterea eficienței economice

(urmare din pag. 1)

lectrică și, astfel, să folosim mai bine timpul de lucru. În ceea ce privește reducerea costurilor de producție, avem grijă să obținem prin contractele cu beneficiarii o structură avantajoasă, să stopăm orice risipă și, totodată, să extindem serviciile pentru alte întreprinderi — impregnare, calandrare etc. —, servicii care sînt foarte eficiente prin costurile lor materiale minime.

ÎNTREPRINDEREA DE MATERIALE DE CONSTRUCȚII, a cărei activitate este strîns legată de realizarea unor obiective social-economice din Iași și din alte județe, încheie și ea anul 1986 cu rezultate bune, mai ales la producția fizică de panouri mari pentru locuințe.

— Ce noutăți aduce pentru I.M.C. anul 1987 ?

— Principala noutate, ne răspunde directorul întreprinderii, ing. Emil Alexandrescu, sînt panourile pentru locuințe cu opt etaje, cerute de Consiliul popular județean Iași. Proiectarea acestor panouri a fost încredințată unui institut de specialitate din București și sperăm ca, în săptămîna aceasta, să obținem avizarea, după care urmează să trecem la pregătirea fabricației.

— Cînd vor apare primele panouri din această categorie ?

— După ritmurile de lucru de pînă acum ar trebui ca noile panouri să apară în semestrul al doilea al anului viitor, dar noi ne-am propus să accelerăm pregătirile, cu intenția de a livra primele panouri în trimestrul al doilea. Vom trece imediat, folosind toată experiența și puterea noastră de muncă, la proiectarea noilor linii tehnologice, la construirea tiparelor, asigurîndu-ne și sprijinul unor unități industriale din municipiul și județul Iași, cu care am mai colaborat — I.U.P.S.R., I.P.A., I.M.M.R. Pașcani. În toate aceste acțiuni urmărim să realizăm o calitate superioară a panourilor și, totodată, realizarea acestora cu cheltuieli mai mici.

— Cîteva detalii privind creșterea eficienței.

— Productivitatea muncii va spori cu 11 la sută, iar cheltuielile vor fi mai mici decît anul acesta. Sînt sarcini care vor putea fi îndeplinite, avînd în vedere faptul că am intensificat acțiunile de modernizare a producției, în special mecanizarea unor operații care cereau multă manoperă. De asemenea, ne preocupăm de folosirea integrală a capacităților de producție, care constituie principala condiție a ridicării rentabilității planificate. În legătură cu aceasta, pot să vă spun că 50 la sută din capacitatea întreprinderii se află deja la dispoziția Trustului antrepriză generală de construcții-montaj Iași (contractele au fost încheiate), urmînd ca, în scurt timp, să definitivăm contractele și pentru celelalte capacități, pentru elemente ceramice și pentru prefabricate din beton armat, necesare construirii unor obiective economice. Aș vrea să repet cu acest prilej o mai veche dorință a noastră, de fapt o cerință economică obiectivă, aceea ca **Mnisterul Industriei Metalurgice să ne livreze oțelul-beton și plasele sudate conform documentațiilor tehnice, nu supradimensionate, așa cum s-a întîmplat de multe ori în 1986, sporindu-ne inutil cheltuielile materiale.**

Crește producția de medicamente

La **Întreprinderea de antibiotice,** producția de medicamente a sporit lună de lună, la cererea unor beneficiari. Cele mai mari depășiri s-au înregistrat la steptomicină și la penicilină de semisinteză. După 11 luni, bilanțul arată că la medicamente pentru uz uman s-a obținut o producție suplimentară de 136 milioane de lei.

Unitate deplină între Planul unic național și autoconducerea unităților socialiste

(urmare din pag. 1)

cării pe titulari a sarcinilor de plan și continuată cu aprobarea și detalierea planurilor proprii ale titularilor de planuri prin decizii ale organelor unităților socialiste) și se finalizează prin munca creatoare de la fiecare loc de muncă, impulsionată sistematic și prin intermediul pîrghiilor economico-financiare.

Rezultă că, în același timp cu dezvoltarea autoconducerii și autogestiunii, progresul multilateral al societății noastre presupune rolul deosebit de important al Planului național unic. **„Nici nu este posibil** — precizează tovarășul Nicolae Ceaușescu — **să asigurăm dezvoltarea armonioasă a patriei fără a avea un plan general, care să asigure dezvoltarea armonioasă a tuturor ramurilor și sectoarelor, ridicarea generală a patriei".** Desigur, cu condiția ca planul de ansamblu să nu devină un mijloc birocratic de reflectare în documente a datelor și sarcinilor, ci un instrument viu de impulsionare a spiritului creator al oamenilor și organizațiilor pentru folosirea cît mai economicoasă a potențialului în sensul dezvoltării intensive, al ridicării bunăstării poporului. Se impune, deci, și perfecționarea formelor de planificare, acordînd, în continuare, rolul esențial planului național unic. **„Niciodată** — arăta secretarul general al partidului — **societatea noastră socialistă nu va putea să renunțe la planul național unic. Orice altă abordare a problemelor ar însemna să facem loc anarhiei, stihiei mic-burgheze, să aducem grave daune construcției socialismului și comunismului".** De aceea, funcționarea ordonată, fără deficiențe, a fiecărei unități socialiste, a tuturor componentelor diviziunii sociale a muncii din sistemul economiei naționale are ca premise inseparabile îndeplinirea prevederilor planului național unic, prin întărirea și afirmarea tot mai puternică a autoconducerii și autogestiunii unităților socialiste și teritorial-administrative. Condiția primordială a rolului prioritar al planului național unic este rigurozitatea științifică, realismul profund al reflectării intereselor fundamentale ale națiunii. De aici rezultă firesc faptul că afirmarea plenară a autoconducerii se manifestă mai ales prin transformarea în planuri proprii ale unităților socialiste a acelor sarcini ce revin acestora din planul național unic și se continuă prin manifestarea sistematică și cît mai amplă a inițiativei oamenilor muncii, concomitent ca proprietari, executanți și beneficiari ai fructificării superioare a părții din avuția națională ce le-a fost încredințată. Mecanismul de funcționare planificată a producției naționale și celelalte activități din societatea noastră socialistă nu se răsfrîng pozitiv în programul multilateral dacă apar fenomene de disfuncționalitate între planul național unic și autoconducerea unităților socialiste. De aceea, o cerință de primă importanță în etapa actuală este întărirea disciplinei de plan, concomitent cu respectarea tuturor celorlalte norme legale care stau la baza vieții economice și sociale.

În toate unitățile agricole

(urmare din pag. 1)

arătura adîncă de toamnă, executată pe întreaga suprafață destinată legumelor, au fost încorporate peste 3000 de tone de îngrășăminte naturale. În prezent, în acest sector muncesc peste 100 de oameni. Se transportă cu atelajele biocombustibil, mraniță, pămînt de țelină, se face aprovizionarea cu semințe, astfel ca la momentul potrivit să se poată trece din plin la amenajarea răsadnițelor.

Un sezon activ și în plantațiile viticole

Viticultorii din Cîrjoaia folosesc această perioadă la executarea unor lucrări de o importanță deosebită pentru creșterea producției de struguri. Este vorba în primul rînd de realizarea programului de fertilizare, care se desfășoară cu forțele proprii, folosindu-se 20 de atelaje. În același timp, continuă tăierile, recoltatul corzilor, săpatul gropilor pentru completarea golurilor etc. În ferma condusă de ing. Elena Tîrgovățu săpatul gropilor a fost încheiat.

SPORT

● Revista americană specializată „Trak and Field News" l-a desemnat drept cel mai bun sprinter din lume în anul 1986 pe atletul canadian Ben Johnson. Pe locurile următoare au fost clasați nigerianul Chidi Imoh și quadruplul campion olimpic, americanul Carl Lewis.

● Campionatul republican masculin de șah s-a încheiat la Sinaia cu victoria maestrului internațional Adrian Negulescu, care a totalizat 8 puncte din 10 posibile. În vîrstă de 25 de ani, component al clubului Petrolul I.P.G. Ploiești, Adrian Negulescu cîștigă pentru prima oară titlul de campion național.

● Asociația sportivă „Voința" organizează, prin centrul de sănătate recent înființat, un **cerc de pregătire** la șah, pentru copii între 10 și 14 ani. Deschiderea cercului va avea loc duminică, 28 decembrie a.c., la ora 10, la sediul A. S. „Voința", din str. Arcu nr. 8, iar cursurile vor începe în luna ianuarie 1987. Informații suplimentare, la telefon 46263.

alb negru

● **CORECTITUDINE.** Andrei Boacă, lucrător la atelierul „cale de rulare tramvaie" de la I.J.T.L., a găsit, zilele trecute, pe strada Silvestru, un ceas de mînă electronic, pentru femei. Păgubașa se poate prezenta la atelier, pentru a primi obiectul pierdut. ● **FAMILIE.** În urmă cu cîteva zile, Maria și Vasile Dobrea, din satul Valea Oilor (comuna Bălțați), au sărbătorit împlinirea a 50 de ani de căsătorie. La nunta de argint a părinților, ambii pensionari C.A.P., au ținut să ia parte toți cei șapte copii (două fete și cinci băieți), pe care Maria și Vasile Dobrea i-au crescut și educat. Părinții se mîndresc, astăzi, cu copiii lor, dar și aceștia, la rîndul lor, cu propriii lor copii, prezenți și ei la întîlnire. ● **CIVICA.** După ninsorile de săptămîna trecută, pe trotuare s-a format gheață, care îngreunează circulația pietonilor. Dovedind spirit civic și gospodăresc, lucrătorii multor întreprinderi și unități comerciale au degajat trotuarele și rigolele de scurgere de zăpadă și de gheață, dar, curios lucru, în multe alte locuri, uneori chiar în fața instituțiilor care ar trebui să dea „tonul" acestor acțiuni gospodărești, nu s-a întreprins nimic și, ca să nu alunece, cetățenii sînt nevoiți să calce pe terenurile din jur, destinate spațiilor verzi. ● **APĂRĂTORI.** Din comerțul ieșean au dispărut, de mai multă vreme, atît de utilele apărători de plastic pentru tocurile pantofilor de damă. În lipsa acestora, mulți apelează la diferiți meseriași „inventivi" din întreprinderi, care le confecționează din metal la prețuri impuse. În plus, tocurile de metal sînt dure și incomode, produc zgomot. Iată de ce, consider eu, unitățile ieșene de industrie mică ar trebui să realizeze aceste banale apărători din plastic. **(Liviu Călcîi)** ● **COMPORTARE.** Aflat într-o stare avansată de ebrietate, Marcel-Vasile Palic (strada Sarmisegetuza nr. 11), mecanic la I.J.T.L., a făcut scandal pe stradă. Oprit de organele de ordine și sfătuit să se îndrepte liniștit către locuință, el a avut o comportare necorespunzătoare, motiv pentru care a fost amendat, ajungînd acasă cu 1500 de lei mai puțin. ● **PAZNIC.** În loc să-și îndeplinească obligațiile de serviciu și să păzească avutul ce i se încredințase spre supraveghere, Constantin Tănase (din comuna Voinești), paznic la o fermă a I.A.S. Tg. Frumos, s-a înfruptat copios din produsele de carmangerie care se realizau la această unitate. Acum, el este cel păzit !

DUMITRU HARIGA

Dezbatere ideologică

Ieri, a avut loc dezbaterea ideologică trimestrială cu tema **„Promovarea fermă a concepției revoluționare a partidului nostru despre lume și viață, combaterea cu hotărîre a manifestărilor mistice, obscurantiste, a oricăror mentalități retrograde, înapoiate, ale ideologiei burgheze reacționare — îndatorire permanentă, de primordin a organelor și organizațiilor de partid, a fiecărui comunist. Locul și rolul creației artistice în promovarea concepției revoluționare a partidului nostru, în combaterea manifestărilor retrograde".** Au participat scriitori, artiști plastici, compozitori și muzicologi, alți membri ai filialelor ieșene ale uniunilor de creație.

Dezbaterea a fost condusă de tovarășul **Alecu Floarea**, secretar al Comitetului județean de partid Iași.

În spiritul concepției revoluționare despre lume și viață — baza teoretică, metodologică și ideologică a partidului nostru, participanții la dezbatere au evidențiat locul și rolul creației artistice în activitatea ideologică și politico-educativă de formare a omului nou, de combatere a manifestărilor mistice și obscurantiste. Au fost reliefate, totodată, sarcinile ce revin creatorilor în înfăptuirea programului ideologic al partidului, în traducerea în viață a orientărilor și indicațiilor date de tovarășul **NICOLAE CEAUȘESCU.**

Atelierul prelucrări mecanice prin așchiere de la C.F.S.. În imagine, strungarul Traian Damian, unul dintre numeroșii membri ai colectivului, angajat în realizarea pieselor de mare complexitate

În 24 de ore

TELEVIZIUNE. 20 Telejurnal; 20,15 Viața economică. Bilanț '86 — perspective '87 în agricultură; 20,25 Republicii, un cîntec unanim. Versuri și cîntece patriotice; 20,35 Timp al marilor înfăptuiri revoluționare. Pe Argeș în jos... ; 20,50 Film serial: „Ambulanța"; 21,50 Telejurnal.

CINEMATOGRAFE. Victoria, orele 9 ; 11 ; „Raidul vărgat" ; orele 13 ; 15 ; 17 ; 19 : „Nimeni nu aleargă mereu" ; Republica, orele 9 ; 11 ; 13 ; 15 ; 17 ; 19 : „Caravană misterioasă" ; Copou, orele 9 ; 11 ; 13 ; 15 ; 17 ; 19 : „Rideți cu Stan și Bran" ; Dacia, orele 9 ; 11 ; 13 ; 15 ; 17 ; 19 : „Provocarea dragonului" ; Tineretului, orele 9 ; 11 ; 13 ; 15 ; 17 ; 19 : „Ultimul mohican"; Casa sindicatelor, orele 9 ; 11 ; 13 ; 15 ; 17 ; 19 : „Zorro". PAȘCANI. Casa de cultură: „Ne trebuie o solistă" ; Clubul C.F.R. : „Toată lumea ride, cîntă și dansează" ; Tg. Frumos : „La doi pași de „Paradis" ; Hîrlău : „Șansă prea mare" ; Podu Ioaiei : „Licitația" ; Hălăucești: „Nu te voi uita niciodată" ; Răducăneni : „Prințesa Tara".

OPERA ROMÂNĂ, ora 18,30: „Bal la Savoy".

TIMPUL PROBABIL. Vremea va fi rece, geroasă noaptea și dimineața. Cerul va fi variabil pînă la noros. Local va mai ninge mai ales în a doua parte a intervalului. Vîntul va sufla slab pînă la moderat, cu intensificări locale, din sectorul nordic, viscolind zăpada. Minimele vor fi cuprinse între —18 și —8 grade, local chiar și mai coborîte, iar maximele între —7 și 0 grade. Izolat, ceață.

Reuniunea țărilor balcanice privind crearea unei zone fără arme chimice în Balcani

La București a avut loc, în zilele de 22 și 23 decembrie 1986, Reuniunea la nivel de experți a țărilor balcanice privind crearea unei zone fără arme chimice în Balcani.

La reuniune au fost reprezentate Republica Populară Bulgaria, Republica Elenă, Republica Socialistă Federativă Iugoslavia, Republica Socialistă România și Republica Turcia. Republica Turcia a luat parte ca observator.

Participanții la reuniune au primit cu deosebită satisfacție și au dat o înaltă apreciere Mesajului adresat cu această ocazie de președintele Republicii Socialiste România, Nicolae Ceaușescu.

La reuniune a avut loc un schimb de vederi cu privire la transformarea Balcanilor într-o zonă fără arme chimice. În acest context, fiecare delegație a făcut cunoscute considerentele țării sale. Delegația română a prezentat proiectul unei Declarații solemne privind proclamarea Balcanilor zonă liberă de arme chimice.

Documentul a fost primit de delegațiile participante pentru a fi transmis spre examinare guvernelor respective, care vor comunica răspunsurile lor guvernului român.

Lucrările reuniunii s-au desfășurat într-o atmosferă prietenească, de lucru și constructivă, într-un spirit de cooperare.

Participanții la reuniune au fost primiți de Ioan Totu, ministrul afacerilor externe. Cu acest prilej, a avut loc un schimb de opinii asupra problemelor în discuție la reuniune, precum și în legătură cu posibilitățile de continuare a eforturilor în această direcție.

Participanții la reuniunea țărilor balcanice au exprimat mulțumirile lor pentru organizarea întîlnirii, condițiile asigurate și ospitalitatea acordată în timpul șederii lor în România.

TELEX

■ **BELGRAD**

La Belgrad, au avut loc, marți, convorbiri între Ilie Văduva, ministrul comerțului exterior și cooperării economice internaționale al țării noastre, și Nenad Krekici, secretarul federal pentru comerț exterior al R.S.F. Iugoslavia. Convorbirile au fost prilejuite de semnarea protocolului privind schimbul de mărfuri și servicii pe anul 1987, care prevede o creștere, în continuare, a livrărilor reciproce de mărfuri.

■ **HAGA**

Curtea Internațională de Justiție de la Haga a stabilit noua linie de frontieră dintre statele africane Mali și Burkina Fasso — informează agenția China Nouă. Verdictul pune capăt unei dispute vechi de 26 de ani asupra unei zone de deșert cu o suprafață de 3 000 kmp. Anul trecut, în legătură cu această frontieră, au avut loc confruntări armate între Mali și Burkina Fasso, în urma cărora cele două țări au căzut de acord să supună diferendul Curții de la Haga.

■ **WASHINGTON**

Secretarul de stat al S.U.A., George Shultz, se va întîlni în ianuarie, la Washington, cu Oliver Tambo, președintele Congresului Național African (A.N.C.), principala organizație politică a populației de culoare din R.S.A., interzisă de autoritățile de la Pretoria. Știrea, apărută în cotidianul „The Washington Post", a fost confirmată de Departamentul de Stat — informează agenția Associated Press.

Pe meridianele globului

Reînnoirea apelului Consiliului de Securitate al O.N.U. pentru soluționarea conflictului iraniano-irakian

NAȚIUNILE UNITE 23 (Agerpres)

Consiliul de Securitate al O.N.U. și-a exprimat „profunda preocupare" față de gravitatea conflictului dintre Iran și Irak, reînnoindu-și apelul adresat părților beligerante în vederea găsirii unei soluții pașnice la acest diferend.

Într-o declarație a președintelui în exercițiu al Consiliului de Securitate, difuzată în numele celor 15 membri ai acestui organism, se subliniază obligația statelor de a reglementa diferendele dintre ele prin mijloace pașnice și de a coopera cu Consiliul în acest sens.

Consiliul de Securitate cere, totodată, respectarea integrității teritoriale a statelor din regiune, a libertății de navigație și comerțului.

Încheierea reuniunii Consiliului ministerial al Ligii Arabe

TUNIS 23 (Agerpres)

Întrunit la Tunis în sesiune extraordinară, Consiliul ministerial al Ligii Arabe a hotărît crearea unui „comitet arab" de bune oficii, la nivel ministerial, însărcinat cu întreprinderea imediată de demersuri în vederea încetării „războiului taberelor" din Liban.

Într-o rezoluție adoptată la încheierea reuniunii, Consiliul precizează că acest „comitet arab" va acționa în vederea aplicării precedentului său apel vizînd încetarea imediată și globală a focului, ridicarea asediului impus împotriva taberelor de refugiați palestinieni de lîngă Beirut și din sudul Libanului, evacuarea răniților, reaprovizionarea taberelor, ca și revenirea la căminele lor a persoanelor nevoite să-și abandoneze locuințele și eliberarea prizonierilor.

Comitetul va prezenta rezultatele misiunii sale cu prilejul unei noi reuniuni a Consiliului, la 14 ianuarie 1987, actuala sesiune extraordinară fiind considerată deschisă, precizează comunicatul.

„Comitetul arab" al miniștrilor de externe este alcătuit din reprezentanții Iordaniei, Emiratelor Arabe Unite, Tunisiei, Kuweitului, Mauritaniei și R.A. Yemen, fiind prezidat de Algeria, în calitatea sa de președinte în exercițiu al Ligii, și de secretarul general al organizației, Chedli Klibi.

Evenimentele din Ciad

N'DJAMENA 23 (Agerpres)

În regiunea de nord a Ciadului, în zona masivului Tibesti, au continuat înfruntările dintre forțele ciadiene și efective libiene, care au pătruns în regiune la 11 decembrie — afirmă un comunicat oficial transmis de postul de radio național ciadian, citat de agențiile France Presse și A.P.

★

TRIPOLI 23 (Agerpres)

Biroul de Legături Externe al Marii Jamahirii Arabe Libiene Populare Socialiste a declarat că această țară nu este implicată în conflictul în curs din Ciad, reafirmînd, totodată, că Libia nu va rămîne inactivă în fața unei amenințări, care ar viza securitatea și integritatea sa teritorială — transmite agenția Jana.

★

Marea Jamahirie Arabă Libiană Populară Socialistă a cerut Ligii Arabe și Organizației Unității Africane să adopte măsuri în fața „amenințării periculoase" apărute la frontierele sale sudice prin activitățile americane și franceze în Ciad, transmite agenția Jana, citată de A.P.

Suspendarea negocierilor dintre guvernul francez și F.L.N.K.S.

PARIS 23 (Agerpres)

Ministrul francez al departamentelor și teritoriilor de peste mări, Bernard Pons, a anunțat suspendarea negocierilor dintre guvernul țării sale și Frontul de Eliberare Națională Kanak Socialist (F.L.N.K.S.), mișcare ce luptă pentru obținerea independenței Noii Caledonii (Pacificul de Sud), informează agenția France Presse. Cauza rupturii acestor contacte rezidă în dezacordul intervenit asupra modului de organizare a referendumului cu privire la autodeterminarea acestui teritoriu, ce urmează să aibă loc în vara anului viitor, adaugă A.F.P.

La începutul acestei luni, Adunarea Generală a O.N.U. a adoptat o rezoluție privind reînscrierea Noii Caledonii pe lista teritoriilor neautonome care trebuie să-și dobîndească independența.

mica publicitate

FELICITĂRI

Cu ocazia împlinirii vîrstei de 60 de ani și a pensionării, Maricica, soție, Mioara, Titi, copii, Nela, noră, Monica, nepoată, Teodora și Ionel, cumnați, urează dragului lor Constantin (Genu) Butnaru un călduros la mulți ani. (16057)

La a 60-a aniversare a zilei de naștere, soțul, mama, fratele, cumnații, cumnatele și nepoții urează dragei lor Eugenia Surdu sănătate și la mulți ani. (16176)

DECESE

FAMILIILE Zaucă, Stoicescu și Cotiușcă anunță, cu adîncă durere, încetarea din viață a dragului lor tată și bunic DUMITRU ZAUCĂ, profesor pensionar, suflet de o deosebită bunătate și noblețe. Corpul neînsuflețit este depus la capela cimitirului Eternitatea. Înhumarea va avea loc vineri, 26 decembrie, ora 11. (16221)

FAMILIA dr. Gușevatăi Nicolae anunță, cu durere, încetarea din viață a mamei VASILICA GUȘEVATĂI. Înmormîntarea are loc astăzi, 24 decembrie, ora 12, la cimitirul Eternitatea. Nu o vom uita niciodată. (16222)

S-A stins din viață, după o lungă și grea suferință, scumpa noastră mamă și bunică PARASCHIVA LUCA (Munteanu), 72 de ani. O plîng Ionel, nepot, Ionel, fiu, Maria, noră, și rudele apropiate. Corpul neînsuflețit se află depus la capela cimitirului Eternitatea, iar înmormîntarea va avea loc vineri, 26 decembrie, ora 12. (16214)

ZDROBIȚI de durere, fiii, fiicele, ginerii, nurorile și nepoții anunță că s-a stins din viață bunul nostru tată, socru și bunic CONSTANTIN M. RUSU, 83 de ani. Înmormîntarea va avea loc joi, 25 decembrie, ora 13, la cimitirul din comuna Ciurea, județul Iași. Regrete eterne. (16223)

COPIII, nurorile, ginerii și nepoții anunță, cu durere, trecerea în neființă, după o lungă și grea suferință, a scumpei lor mame, soacre și bunici AGLAIA CREȚU, 72 de ani. Înmormîntarea, joi, 25 decembrie, ora 12, la cimitirul din satul Prigorenii-Mari, comuna Tg. Frumos. Lacrimi și flori pe tristul ei mormînt.

SOȚIA, copiii și nepoții anunță, cu durere, decesul scumpului lor DUMITRU LEONTE, 77 de ani. Înmormîntarea, vineri, 26 decembrie, la cimitirul din satul Perieni, comuna Probota. Nu-l vom uita niciodată. (16216)

SOȚIA, mama, fiica și rudele apropiate anunță, cu durere, încetarea din viață, după o lungă și grea suferință, a celui ce a fost GELU SCORȚĂSCU, 43 de ani, fost turnător la I. M. „Nicolina". Cortegiul funebru va pleca joi, 25 decembrie, ora 13, de la biserica Sf. Constantin și Elena, spre cimitirul Sf. Vasile. (16219)

FAMILIILE Iulian Ionescu, Mihai Ionescu și Ion Dulan anunță, cu nemărginită durere, trecerea în neființă a celei ce a fost o bună mamă, soacră și bunică VIORICA (Rica) IONESCU. Înmormîntarea, vineri, 26 decembrie, ora 13, la cimitirul Eternitatea, în capela căruia este depus corpul neînsuflețit. Nu o vom uita niciodată! (16239)

ELENA, soție, Carmen, fiică, Pavel, ginere, Răzvan, nepot, anunță, cu adîncă durere, încetarea din viață, după o grea suferință, a scumpului lor soț, tată și bunic VASILE (Virgil) CIOBANU, în vîrstă de 51 de ani. Cortegiul funebru va pleca joi, 25 decembrie, ora 13, de la biserica Sf. Paraschiva, din strada Păcurari, spre cimitirul Sf. Treime. Îi vom păstra o vie amintire! (16226)

COPIII și nepoții anunță, cu durere, pierderea celui ce a fost DUMITRU TOARBĂ, din satul Rediu, comuna Ruginoasa. Înmormîntarea va avea loc joi, 25 decembrie 1986, ora 12, la cimitirul din Rugioasa. (16238)

NE-A părăsit scumpa noastră mamă ELENA BEJENARIU, 86 de ani. O plîng Sergiu și Dan, împreună cu copiii. Înmormîntarea, vineri, 26 decembrie 1986, ora 13, la cimitirul Sf. Vasile, în capela căruia este depus corpul neînsuflețit. (16248)

★

Colectivul Consiliului județean al sindicatelor este alături de colegul Jorj Petrușcă la pierderea suferită prin decesul mamei și transmite familiei sincere condoleanțe.

Colectivul compartimentului C.T.C. laboratoare din I.M.A.M.U.S. Iași transmite sincere condoleanțe colegei Elena Tăbăcaru pentru pierderea tatălui.

Familia Petru Pasat este alături de Maria Trancă la durerea pricinuită de decesul soțului, lector dr. Aurelian Trancă, păstrîndu-i o veșnică amintire. (16242)

Elevii claselor a IX-a A și B, Liceul de artă, împreună cu dirigintele, profesor Dumitru Săvuc, sînt alături de Alina Tacu, împărtășindu-i durerea la despărțirea pentru totdeauna de scumpul ei frate, Mălin.

Colectivul patiseriei Podu Roș regretă dispariția fulgerătoare a fostului coleg Dumitru Polacs, transmițînd sincere condoleanțe familiei.

Profesoara Valeria Adoroaie este alături de familia Zaucă la greaua suferință pricinuită de dispariția tatălui și transmite condoleanțe familiei îndoliate.

Colectivul Școlii nr. 24 este alături de colega Marieta Zaucă la greaua încercare pricinuită de decesul tatălui și transmite sincere condoleanțe familiei.

Colectivele consiliilor județean și municipal ale sindicatelor sînt alături de tovarășa Maria Trancă la durerea pricinuită de pierderea soțului și transmit familiei sincere condoleanțe.

Colectivul serviciului de anatomie patologică, Spitalul nr. 1, este alături de colegul Dan Bejenariu la marea durere pricinuită de decesul mamei.

Colectivul etajului III al magazinului „Moldova" transmite sincere condoleanțe colegei Maria Pîrțac pentru pierderea tatălui.

Colectivul C.A.G.A.I.A. 6 Iași este alături de familia ing. Rodrig Florea, la marea pierdere suferită. (16180)

Colectivul laboratorului chimic, C.F.S., fire I, schimbul C, este alături de colega Mariana Ionescu la pierderea mamei, Maria Leonte, din Sascut — Bacău. (16143)

Colectivul oamenilor muncii din cadrul C.P.A.D.M. Bivolari regretă decesul colegului Dinu-Ioan Albișteanu, în vîrstă de 31 de ani, și transmite sincere condoleanțe familiei îndurerate. (16145)

Iulian și Adrian Ionescu transmit prietenului lor, Dragoș Popescu, gînduri de mîngîiere pentru pierderea mamei. Condoleanțe familiei.

Colectivul laboratorului restaurantului „Select" transmite sincere condoleanțe colegei Tanța Alcaziu pentru decesul socrului. (16148)

Familia Constantin Țuchel regretă profund încetarea din viață a celui ce a fost un bun și scump părinte, dr. Mircea Șfichi, om de o rară omenie și noblețe sufletească, și transmite familiei îndoliate Ana Șfichi întreaga compasiune și sincere condoleanțe. (16150)

Colectivul biroului rrețuri, C.U.G. Iași, transmite sincere condoleanțe colegei Mariana Radu pentru pierderea tatălui. (16154)

Colectivul atelierului mecanic, răsucire II, fire 3, C.F.S., este alături de colegul Mihai Potlog la durerea pricinuită de moartea tatălui. (16155)

Colectivul atelierului mecanoenergetic, secția a II-a, I.P.A. Iași, este alături de colegul Marin Mihai, la suferința pricinuită de decesul mamei și transmite condoleanțe familiei îndoliate. (16158)

Familiile ing. Porfirie, Silvia, Laura Goian și Alexandru Lăzescu aduc un ultim omagiu scumpei lor surori și cumnate, ing. Ana Lesnea. Amintirea ei va dăinui în gîndurile noastre. (16220)

Nanuța și familia Poenaru, profund îndurerate de neașteptata trecere în neființă a lui Ioan-Dinu Albișteanu, îi aduc și pe această cale un pios omagiu. Sincere condoleanțe familiilor îndoliate. (16163)

Familiile Anghelache, Vrabie, Mocanu, Țepordei, Chiriac, Zgardan, Ciocoiu și Ștefani transmit sincere condoleanțe familiei prof. Liviu și Elena Necula pentru greaua pierdere suferită. (16186)

Venera, Liviu, Vasile și Olga, nepoți, Costică și Gheorghiță, strănepoți, aduc un pios omagiu unchiului lor Mircea Șfichi, alăturîndu-se familiei îndoliate. (16188)

Asociația de locatari P.T. 6 Socola 18 transmite sincere condoleanțe familie Petru Pinteală pentru greaua pierdere suferită. (16161)

Familia Ghemeș regretă profund dispariția din viață a preabunului prieten Mircea Șfichi. (16194)

Diriginta și colectivul clasei a XI-a B, Liceul „M. Eminescu", regretă dispariția neașteptată a elevului Mălin Tacu și se află alături de familia îndoliată.

Redacția și administrația: strada Vasile Alecsandri nr. 8. Redactor-șef, telefon 45105; administrația și publicitatea, telefon 34070, interior 248; serviciul tehnic de noapte, telefon 30776. Tipar: Întreprinderea poligrafică, str. 7 Noiembrie nr. 49, telefon 37060

Proletari din toate țările, uniți-vă!

Flacăra Iașului

Organ al Comitetului județean Iași al P.C.R. și al Consiliului popular județean

Anul XLIII — Nr. 12 504 | Joi, 25 decembrie 1986 | 4 pagini — 50 bani

Răspunzînd vibrantelor chemări ale tovarășului Nicolae Ceaușescu, în întîmpinarea aniversării Republicii

Activitate intensă pentru îndeplinirea planului pe acest an și pregătirea producției anului viitor

Agregate și mașini moderne cu cheltuieli mai mici

Chemarea secretarului general al partidului, tovarășul **NICOLAE CEAUȘESCU**, de a se face totul pentru îndeplinirea în cît mai bune condiții a planului pe 1986 și pentru pregătirea temeinică a producției pe 1987, are un larg ecou în rîndurile oamenilor muncii. La **Întreprinderea de mașini-agregat și mașini-unelte speciale** se definitivează ultimele mașini care vor lua drumul beneficiarilor și, totodată, s-a trecut la realizarea altora, cu termene de livrare în anul viitor. În general, planul pe 1986 se va încheia cu rezultate bune: producția îndeplinită integral, cheltuielile în limitele prevăzute, deși sarcina de reducere a acestora a fost cu 43 de lei la 1 000 lei producție marfă, față de anul precedent.

— A fost anul cel mai rodnic din activitatea noastră, ne spune ing. **Constantin Gălea**, directorul întreprinderii. Cînd spun aceasta, mă gîndesc la mobilizarea exemplară a colectivului oamenilor muncii, la ridicarea nivelului de organizare a producției, la calitatea muncii noastre, care a cunoscut cote superioare anilor precedenți.

— O dovadă în plus, ca să se înțeleagă mai bine temeinicia acestei aprecieri.

— Pentru prima dată, în acest an, exportăm 50 la sută din producție — linii complexe de prelucrare și montaj, toate unicate, și alte tipuri de mașini. Sîntem prima întreprindere din centrală cu o pondere atît de mare la export.

— Ce aduce nou anul 1987?

— Să vedem cum stăm cu indicatorii economici. Valoarea producției marfă crește cu 12,7 la sută, producția fizică cu 14,3 la sută, iar cheltuielile la 1 000 lei producție marfă vor fi mai mici cu 42 de lei, din care 34 de lei cheltuielile materiale. Sînt cifre care vor mobiliza mai mult colectivul nostru pe calea modernizării proceselor tehnologice și perfecționării organizării producției și a muncii. Dar dacă toate aceste noutăți sînt valabile pentru orice întreprindere, pentru noi noutatea specifică este **ponderea de 90 la sută a producției de mașini unicat, care necesită un efort creator mult mai mare decît în cazul producției de serie.** Ne angajăm în realizarea de mașini-unelte pentru fabricarea pieselor necesare autoturismului de foarte mic litraj, „Dacia 500", aflat în producție la Întreprinderea de autoturisme Timișoara, de noi mașini-agregat și mașini speciale pentru fabricarea unei noi cutii de viteze cu 5 trepte, pentru dotarea autoturismului „Dacia 1300", alte mașini pentru realizarea cutiei de viteze de la autoturismul OLT-CIT. De asemenea, vom realiza agregate pentru industria energetică, pentru industria de mașini agricole și pentru alte ramuri. Toate aceste mașini și agregate care ne revin prin plan în 1987 se înscriu în pro-

Rezultate și perspective la Întreprinderea de mașini-agregat și mașini-unelte speciale

V. GHEORGHIU

(continuare în pag. a 2-a)

Sarcinile — realizate

Colectivul de oameni ai muncii din cadrul **Regionalei de căi ferate Iași** și-a îndeplinit prevederile anuale de plan la volumul de transport, la producția valorică exprimată în venituri încasate, la alți indicatori de bază, cantitativi și de eficiență. Succesul, dedicat apropiatei sărbători a proclamării Republicii, a fost repurtat ca urmare a bunei organizări a muncii și producției, introducerii de soluții și tehnologii de mare randament în ampla acțiune de modernizare a traficului de călători și mărfuri, încadrării stricte în normele de consum energetice și de combustibil, reducerii costurilor de transport cu 2,3 la sută.

CERCETAREA ȘTIINȚIFICĂ — PROMOTOR AL DEZVOLTĂRII INTENSIVE

Angajare fermă pentru promovarea progresului tehnic

Filiala Institutului de cercetare și proiectare pentru utilaje și piese de schimb (I.C.E.P.U.P.S.) își desfășoară activitatea pe lîngă (și pentru) întreprinderea de utilaje, piese de schimb și reparații din Iași, avînd sediul chiar în incinta acestei unități. Deși restrîns ca număr, colectivul acesteia s-a dovedit de un real folos gazdei sale, cel puțin dintr-o privință: aceea a colaborării apropiate, permanente și operative dintre conducerile celor două unități. O analiză mai atentă a activității acesteia, ca și discuția cu inginerii **Corneliu Velișcu, Carol Müler** și **Mihai Malancea**, directorul și inginerul șef ai I.U.P.S.R. și, respectiv, șeful filialei, ne-au relevat însă și alte numeroase avantaje ale vecinătății amintite. Am reținut, de pildă, ca pe un lucru important, aportul colectivului filialei la înfăptuirea programului de modernizare a întreprinderii. În spiritul orientărilor și indicațiilor date de tovarășul **NICOLAE CEAUȘESCU**, secretarul general al partidului, și cu prilejul recentei Plenare a C. C. al P.C.R., **s-au avut în vedere, cu prioritate, acele măsuri din program a căror pondere este hotăritoare pentru creșterea mai accentuată a productivității muncii.** Așa se face că utilaje cum sînt dispozitivul de șanfrenat table, mașina universală de șlefuit, dispozitivul de roluit profile, destinate nevoilor întreprinderii, se află în faze avansate de proiectare, creîndu-se premisele fabricării lor înainte de termenul planificat inițial. „De altfel, termenele de predare și a altor proiecte pot fi schimbate operativ, în funcție de prioritățile stabilite de conducerea întreprinderii, ne relata ing. Malancea. Aceasta i-a și permis beneficiarului nostru să-și onoreze la timp comenzile, să devanseze unele dintre ele". Așadar, la rezultatele bune obținute și în acest an de către colectivul de muncă al I.U.P.S.R. și-a avut partea de contribuție și filiala ieșeană a I.C.E.P.U.P.S., fiecare utilaj proiectat aici conținînd elemente de noutate, propuse de proiectanții acestora.

Despre alte contribuții ale filialei la înnoirea și diversificarea producției ne relatau și ceilalți interlocutori. Alegerea la proiectarea unor utilaje a materiilor prime și materialelor care sînt mai avantajoase sub aspect economic și se pot procu-

M. CIOBOTARU

(continuare în pag. a 2-a)

În secția a II-a granulare a I.P.M.P. Iași, se acordă o atenție deosebită calității producției pentru export. Echipa condusă de Ștefan Pancu, angajată puternic în întrecerea socialistă, își depășește zilnic producția cu peste 5 procente

Bilanț bogat

Cu un bilanț bogat încheie anul și lucrătorii Întreprinderii de vinificație și băuturi spirtoase Iași. Inginerul Ștefan Petcovici, directorul unității, ne-a informat că sarcinile de plan pe anul în curs au fost îndeplinite cu 23 de zile mai devreme. Rezultatele obținute sînt legate de aplicarea programului de modernizare a sectorului viticol din județ, de valorificarea superioară a producției. Productivitatea muncii va fi superioară prevederilor de plan cu 15 la sută, iar beneficiul net cu 24 la sută.

În prezent, lucrătorii unității sînt angajați cu toate forțele în acțiunile de pregătire temeinică a producției anului care vine, atît în cooperativele agricole, cît și în propria unitate.

Cînd totul se face cu pasiune și dăruire comunistă

Din experiența oamenilor muncii de la ferma zootehnică Fîntînele a I.A.S. Copou

REPORTER PE FRONTUL DEZVOLTĂRII INTENSIVE

Pe Vasile Benea l-am cunoscut cu ani în urmă la I.A.S. Miroslava. Lucra ca tehnician într-una din fermele zootehnice. Un om care își făcea în mod conștiincios datoria, culegînd întotdeauna aprecieri deosebite din partea cadrelor de conducere, a colegilor. Tot aici muncea și soția acestuia, Ecaterina Benea, în calitate de muncitor specialist. I-am întîlnit apoi la ferma de vaci de la Fîntînele a I.A.S. Copou. Vasile Benea fusese transferat aici într-o funcție de răspundere, șef de fermă. Și avea ca sarcină să „pună pe picioare" ferma, să ridice producția de lapte. De ce tocmai el? Fiindcă el, tehnicianul Vasile Benea, a demonstrat pricepere, spirit de răspundere, calități de bun organizator. Au trecut vreo 4 ani de atunci. La sfîrșitul lunii noiembrie l-am întîlnit din nou. Auzisem că suferise un accident vascular, dar pericolul trecuse. M-am interesat de rezultatele fermei de vaci pe care o conduce cu competență. De fapt, la timpul potrivit, acestea au văzut lumina tiparului. Cu riscul de a ne repeta, considerăm necesar să le reamintim, fiindcă ele reprezintă un adevărat succes care situează colectivul oamenilor muncii de aici în rîndul colectivelor fruntașe din județ. Așadar, să le reamintim: **planul anual al producției de lapte a fost îndeplinit** încă de la sfîrșitul lunii noiembrie. Și mai concret, de la cele 455 de vaci unitatea a obținut în medie cîte 4 500 de litri de lapte. Pînă la sfîrșitul anului, de la fiecare vacă se vor obține în plus încă 300 de litri de lapte. Corespunzător au sporit și livrările la fondul de stat. Numai pînă la 30 noiembrie s-au livrat suplimentar statului circa 580 de hectolitri de lapte. Iar pînă la sfîrșitul anului această cantitate va ajunge la aproape 1 860 hectolitri de lapte. Și aceasta în condițiile reducerii costului pentru producerea unui hectolitru de lapte. Rezultatele amintite au adus fermei un venit suplimentar de 920 000 lei.

Desigur că cine nu cunoaște munca în zootehnie nu poate aprecia la adevărata valoare eforturile depuse pentru obținerea rezultatelor mai sus menționate. De aceea, din dorința ca și alți zootehniști să învețe din experiența crescătorilor de animale de la ferma din Fîntînele, i-am solicitat tov. Vasile Benea să explice ce măsuri au stat la baza obținerii unor asemenea rezultate. Încă de la început interlocutorul a menționat faptul că unitatea are un efectiv total de taurine de 1 400 de capete, cu 100 mai mult decît prevederile inițiale. Și aceasta spune mult, deoarece în județul nostru sînt unități care nu și-au realizat efectivul mediu planificat. Surplusul de taurine va fi livrat altor ferme. De altfel, în acest an, de aici au plecat spre alte unități 95 de vițele și sînt pregătite pentru livrare încă 40. Aceasta demonstrează că la Fîntînele animalele sînt bine îngrijite și furajate, că procentul de natalitate e ridicat, iar cel de mortalitate foarte scăzut (0,2 la sută), că în toate adăposturile există un microclimat corespunzător, că instalațiile funcționează perfect. Și mai demonstrează că îngrijitorii de aici sînt oameni pricepuți, care dovedesc hărnicie și pasiune. Am discutat cu îngrijitorii care dețin recordul producției de lapte. Ei se numesc Vlad Hadîmbu, Ion Minciună, Iogi Butnaru. Și am reținut, din discuția avută cu ei, bogatele cunoștințe privind tehnologia creșterii animalelor. Ne-au vorbit, de pildă, de faptul că dacă furajarea și mulsul nu se fac la timp scade producția de lapte. Pentru aceasta ei încep ziua de muncă la ora 4,45 și o încheie la ora 19,30. „Dar, dacă nu ai furaje, ne spune Vlad Hadîmbu, nu poți face mare lucru. Noi, dacă avem nutrețuri, aceasta se datorează conducerii fermei, a întreprinderii care au luat toate măsurile pentru asigurarea, pe tot parcursul anului, a hranei necesare". Despre furaje ne-a vorbit mai concret șeful de fermă. Reținem că pentru perioada de stabulație unitatea dispune de nutrețurile de care are nevoie. Cum? Prin creșterea producției de furaje la hectar. De pe cele 150 de hectare destinate bazei furajere s-au obținut în acest an, în medie la hectar, 30 000

ANDREI BRATU

(continuare în pag. a 2-a)

Sporește turma de ovine

Lucrătorii de la ferma de ovine a I.A.S. Tg. Frumos încheie anul cu rezultate frumoase în muncă. Producția de lînă realizată, în medie, pe oaie tunsă a fost de 12,6 kilograme, față de 10,2 kilograme, cît s-a prevăzut în plan. În prezent, îngrijitorii, în frunte cu șeful de fermă Al. Diaconu, acordă o mare atenție îngrijirii animalelor. Aceasta cu atît mai mult cu cît au început să apară și mieii. Au fost obținuți deja 170 de miei, iar pînă la sfîrșitul anului se așteaptă ca numărul acestora să sporească la circa 600.

D. Păpușoiu

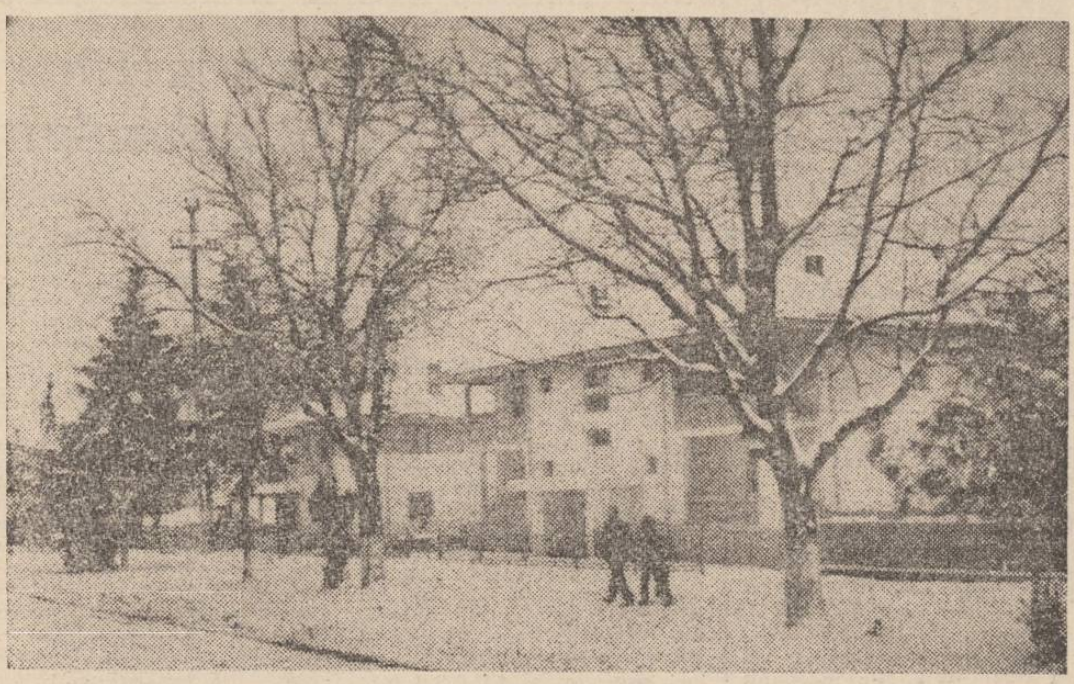

Noi locuințe, în peisaj de iarnă în comuna Lețcani

Agregate și mașini moderne

(urmare din pag. 1)

gramele prioritare ale economiei naționale și deci purtăm o mare răspundere pentru realizarea lor.

— Dar progresul tehnic? Cum vor arăta aceste noi agregate și mașini, dacă avem în vedere exigențele actuale?

— Noile agregate și mașini vor încorpora elemente tipizate din noua generație, miniaturizate, vor dispune de comenzi numerice și automate programabile, iar multe, după caz, vor fi dotate cu manipulatoare electropneumatice. Urmărim, după cum vedeți, îmbunătățirea performanțelor tehnice, contribuind prin aceasta la creșterea productivității muncii în unitățile beneficiare.

— Să trecem la reducerea cheltuielilor de producție, obiectiv care interesează mai puțin sau deloc pe beneficiari, ci pe dumneavoastră.

— Sarcina de reducere a cheltuielilor este într-adevăr mare pentru o întreprindere care produce unicate, dar sub media pe economia națională, și aceasta ne determină să o privim ca pe o posibilitate. Ne-am întocmit un program special în privința aceasta, pe care nu-l considerăm definitiv; pe parcurs el va fi completat cu noi măsuri, izvorîte din experiența, competența și răspunderea muncitorească a întregului nostru colectiv. Prin program sînt bine delimitate sferele de influență asupra cheltuielilor și ne-am îndreptat atenția spre acele sectoare în care putem cu adevărat să facem economii. Nu putem influența costul proiectelor (există un tarif obligatoriu), dar putem fi mai atenți la prelucrarea acestor proiecte, pentru a le descoperi erorile, evitînd astfel relansarea în producție a unor repere, care se dovedesc greșit concepute abia în faza de montaj și care înseamnă cantități suplimentare de materiale, energie și manoperă. Am înregistrat pierderi la prelucrarea pieselor turnate, care s-au dovedit, în unele cazuri, necorespunzătoare calitativ. Dar piese turnate vom primi în continuare de la aceiași furnizori și atunci ne-am gîndit să introducem în contracte o clauză în favoarea noastră: piesele returnate să fie eboșate în întreprinderea furnizoare. În felul acesta turnarea se va face cu mai multă grijă, iar eventualele pierderi la eboșare nu vor mai fi suportate de întreprinderea noastră. (Cele mai multe defecte apar în această fază de prelucrare). Cum 80 la sută din semifabricate o reprezintă piesele turnate socotim că prin noua clauză contractuală vom putea obține economii importante. Tot în legătură cu piesele turnate, ne-am gîndit să ne organizăm un atelier de modele. De fapt am și trecut la acțiune. Modelele pentru piese turnate costă scump, mai ales că întreprinderea furnizoare adaugă la costul acestora și beneficiul. Realizînd modelele cu forțe proprii, acestea ne vor costa mai ieftin și, deci, vom putea influența reducerea cheltuielilor de producție. Mai sînt și alte măsuri, care vizează spiritul nostru de economie, îmbunătățirea, în continuare, a calității producției, în vederea reducerii și eliminării totale a remedierilor pe întregul flux tehnologic, ceea ce înseamnă o importantă sursă de economii.

Angajare fermă

(urmare din pag. 1)

ra mai ușor, folosirea posibilităților concrete ale întreprinderii, ale utilajelor și tehnologiilor existente aici în alegerea variantelor optime de proiectare sînt doar cîteva dintre acestea.

Cerințele cu mult mai mari puse în prezent în fața activității de cercetare și proiectare, cerințe subliniate de tovarășul Nicolae Ceaușescu și în cuvîntarea rostită la recenta Plenară a C.C. al P.C.R., precum și la forumurile democratice din decembrie, impun ca rezultatele de pînă acum să constituie doar un început, o bază de pornire pentru o activitate mult mai susținută, superioară calitativ. Astfel, dacă în activitatea de proiectare (de regulă la comanda beneficiarului și cu detaliile oferite de acesta) s-au înregistrat succesele menționate, **munca de cercetare nu și-a găsit locul cuvenit în cadrul filialei.** Ni s-a explicat că sistemul de organizare al institutului tutelar nu prevede și pentru filiala sa ieșeană o activitate și specialiști pentru cercetare. În acest caz, de cîte ori are nevoie, conducerea unității se adresează direct institutului, cu toate inconvenientele ce decurg de aici. De asemenea, s-a acționat puțin pentru creșterea gradului de tipizare a unor subansamble componente ale utilajelor proiectate, această activitate pretinzîndu-se a se remunera independent de proiectarea utilajelor propriu-zise. De altfel, insuficientul interes pentru această activitate, ca și pentru promovarea mai fermă a progresului tehnic, a părții de creație a proiectării este ilustrat și de absența unei elementare documentații adecvate, despre care șeful filialei ne vorbea ca despre ceva normal. În consecință, membrii acestei filiale, conducătorul ei se mulțumesc cu postura de simpli prestatori ai unor servicii, de executanți, partea lor de contribuție fiind încă modestă la promovarea mai fermă a noului, a progresului tehnic și tehnologic.

Vești de la subredacția „Opinia pionierească"

● În cadrul manifestărilor dedicate Anului Internațional al Păcii, la C.P.Ș.P. Iași s-a deschis o expoziție sub genericul **„Bucuria de a fi copil în România"**. Sînt expuse lucrări realizate în atelierele cu profil artistic: artă decorativă, „atelierul fanteziei", tapiserie, pictură, grafică, ceramică, sculptură, metaloplastie, jocuri și jucării mecanice. Lucrările realizate în tehnicile specifice fiecărei arte ilustrează viața frumoasă a copiilor din România, activitățile pe care aceștia le desfășoară în cercurile și atelierele de profil.

● La C.P.Ș.P. Tg. Frumos a avut loc o activitate metodică sub genericul **„Personalitatea conducătorului activităților de modelism"**, la care au participat conducătorii cercurilor de profil din județ. În cadrul acesteia, a fost întreprinsă o analiză a succeselor pionierilor ieșeni la concursurile republicane de modelism și a fost înfățișată contribuția conducătorilor cercurilor de modelism la expoziția republicană **„Start spre viitor"**. În continuare, au fost prezentate materialul metodic „Personalitatea conducătorului activităților de modelism", calendarul activităților metodice și al instruirilor în sistem organizat, rolul propagandei vizuale din atelierele și cercurile de modelism. În încheiere, au avut loc demonstrații de aero-navo-auto-micromodele, cu participarea pionierilor care au obținut locuri fruntașe la concursurile republicane din acest an.

● În urma desfășurării întrecerilor tehnico-aplicative, pionierii ieșeni participanți la concursurile republicane au obținut rezultate meritorii la probele de aeromodele, micromodele, navomodele, automodele, carturi, radiogoniometrie și radiotelegrafie. În clasamentul general, **echipajele pionierești din județul nostru au ocupat locul I.** S-au evidențiat pionierii — membri ai cercurilor tehnico-aplicative de la C.P.Ș.P. Tg. Frumos, Iași, Țibănești și Răducăneni.

Cînd totul se face cu pasiune

(urmare din pag. 1)

de kilograme de masă verde, 6 000 de kilograme de fîn, 150 000 de kilograme de bostani, 90 000 de kilograme de sfeclă furajeră. Semnificativ este faptul că pentru culturile furajere s-au folosit 19 500 de tone de îngrășăminte naturale și numai 70 de tone de îngrășăminte chimice. Rațiile furajere sînt întocmite în funcție de producția de lapte și de starea fiziologică a animalelor. Iar pentru buna gospodărire a nutreturilor, pentru înlăturarea risipei, animalelor li se asigură numai furaj unic, asigurîndu-se zilnic vacilor de lapte cîte 16,4 kilograme de substanță uscată. Dar, așa cum arătam mai sus, costul pentru producerea unui hectolitru de lapte a fost redus. La aceasta a condus și faptul că prin folosirea mijloacelor cu tracțiune animală cheltuielile destinate administrării nutreturilor au fost reduse cu 15 la sută. S-a redus la maximum personalul tesa (de fapt acesta este format doar din trei persoane). Astfel, Vasile Benea este și pe post de medic epizootolog și operator cu însămînțările și agronom. Toate acestea la un loc demonstrează că șeful fermei este un om, un comunist care își duce cu devotament, cu pasiune și dăruire la îndeplinire sarcinile care îi revin.

Salonul de toamnă al amatorilor

PRIN EXPOZIȚII

S-a aflat lume multă pe simezele sălii „Victoria" din Iași, multă și nouă, dar mai multă afară, multă și ceva mai veche. Așadar, de astă dată, salonul a promovat talente noi, constituindu-se nu într-o consacrare a celor ce confirmă, ci într-o rampă de lansare a începătorilor abia debutanți. E o atitudine încurajatoare din partea organizatorilor, pe linia inițiativei de creare a Festivalului național „Cîntarea României": a sonda în masele largi filoane noi de sensibilitate artistică și a scoate la lumină metalul prețios. În adevăr, dacă ar fi fost invitate să participe „vedetele", multe lucrări din cele prezentate n-ar mai fi avut loc pe simeze. Și atunci, presupunînd că publicul ieșean e familiarizat cu valoarea celor vreo 20 de artiști plastici amatori cu largă circulație (deci cu expoziții personale și remarcați ca atare), a fost preferat noul și s-a înlesnit ieșirea în arenă a cît mai multor creatori, făcîndu-se panotarea fără nici un criteriu decît poate cel impus de dimensiuni. A rezultat un mixtum compositum acordat — să recunoaștem — la nivelul celor mai multe lucrări, sincere în frustețea lor, unele voindu-se naive, altele făcînd aluzie la arta populară, toate jenate de prezența cîtorva piese ce ies din rînd prin unitatea dialectică dintre funcția artistică și funcția critică, aspirînd spre profesionalism. Dilema în care s-au aflat organizatorii ieșeni, respectiv Comitetul județean de cultură și educație socialistă, nu e nouă și nici specifică saloanelor de amatori, dihotomia sensului de participare ivindu-se și la saloanele republicane profesioniste. Problema ar fi dacă mergem către imaginea la zi, clară și necontrafăcută, a șantierului artistic, cu plusurile și minusurile sale, ori țintim o manifestare reprezentativă în sens superior, deci calitativ, capabilă să permită evaluarea procesului evolutiv pe toate planurile a mișcării artistice de amatori. Deci, cine reprezintă mai bine nivelul atins în momentul respectiv: pestrița participare a artiștilor cu ultimele lor creații într-o entuziastă comuniune, sau expoziția ca manifestare a magistraturii critice — apreciere și selecție — vizînd o anume politică ce aspiră doar spre calitate, caducă la alte considerente? Părerile fiind împărțite, se alege de obicei calea de mijloc. Mai cinstit spus, se pledează pentru expoziția selectivă dar, în fapt, se condescende spre principiul „omul și opera". În felul acesta juriul solicitat să facă alegerea trece stîngăciile pe seama artei naive sau pe influențe ale artei populare, cînd, de fapt, de aici, adică de la arta populară, ar trebui să plece impulsul.

Pentru înlăturarea sentimentului de insatisfacție în ansamblu datorat înecării cîtorva lucrări bune în aglomerarea celor mediocre și chiar slabe, precum și a lipsei (poate imposibilității) de criterii în panotare, mai precis pentru tăierea nodului gordian, întrucît sala „Victoria" e aproape tot anul disponibilă, n-ar fi cazul să se organizeze un salon **colectiv** de primăvară, fără juriu, limitativ în măsura spațiului și un salon **selectiv** de toamnă, cu juriu exigent și cu preselecții operate în cenacluri (absente la actualul salon) și la Școala populară de artă? Primul ar demonstra cantitatea și preocuparea maselor, cel de-al doilea nivelul artistic atins de acest uriaș efort; primăvara ar fi încolțirea seminței, toamna culesul roadelor. Ambele ar fi stimulative, demonstrînd necesitatea și autenticitatea, liniile de forță ale acestei creativități, modul de inserție a ei în viața noastră socială.

AUREL LEON

Însemnări

Marea muzică și... micii ei interpreți

Cu cîteva zile în urmă, Filarmonica ieșeană a fost, din nou, gazda unui concert din seria celor intrate în tradiția unui dialog, unui anume fel de dialog cu publicul, un public alcătuit în cea mai mare parte din părinți, profesori, prieteni și colegi ai celor ce au susținut programul. Un public darnic în aplauze, cunoscător apropiat al drumului pînă pe podiumul de concert al micilor interpreți, un public interesat de evoluția... soliștilor aflați încă pe băncile liceului, liceul de artă „Octav Băncilă". **Nicoleta Luca** (pian), **Adrian Berescu** (vioară) și **Samir Golescu** (pian) nu mai sînt chiar de-o... șchioapă. Ei traversează acum acea vîrstă plină de farmec, promisiune și vis a adolescenței, ei înșiși fiind, pentru noi, toți, o superbă promisiune.

Nicoleta Luca, Adrian Berescu și Samir Golescu visează frumos pe clapele pianului, pe strunele viorii, abordînd curajos marele repertoriu: Beethoven, Mendelsohn-Bartholdy, Grieg... Am încercat să le însoțesc volutele gîndului, m-am abandonat unui soi de joc urmărind expresia spectatorilor, dincolo de exuberanța satisfacției ce însoțea finalurile... Bucuria părinților ce refăceau traseul — ah!, cît de greu și de frumos lui „a crește mare" —, început atunci, într-o seară și-n atîtea, cu un cîntec de leagăn, străbătut de popasuri pline de emoția examenelor, de ore de studiu, de renunțări... bucuria profesorilor de a fi ajuns aici, chiar dacă drumul e în toi și mai sînt atîtea de făcut, întrebările lor firești despre ce va fi, tenacitatea ce se insuflă cu încredere și căldură, dorința colegilor de a ajunge și ei acolo, pe scenă... e doar ce se lăsa descifrat. Și peste tot și toate, muzica, muzica al cărei mesaj purta de astă dată cea mai intimă și arzătoare dorință, ca acordurile ei celeste să-i facă pe cei care au datoria s-o asculte — interpretată și de copii — mai atenți, mereu mai atenți la gîndurile și visurile și năzuințele lor, la liniștea și pacea lumii. A fost — de ce nu? — un concert-lecție oferit de copii.

IOANA BOGDAN

Manifestare culturală

Cercul de satiră și umor al Întreprinderii de piese auto din Iași a împlinit 10 ani de activitate. Cu acest prilej, a fost organizată o manifestare cultural-artistică mult apreciată de oamenii muncii din unitate. Astfel, cercul de turism, condus de electricianul Dan Chelaru, a deschis o expoziție de fotografii și trofee, iar colecționarii Emil Anton, inginer, Cătălina Maxim, studentă, fiica subinginerului Gavril Maxim din întreprindere, și Constantin Leonte, sculer-matrițer, au expus interesante colecții numismatice și de medalistică. Programul de satiră și umor a fost susținut de epigramiștii Gheorghe Grămadă și Constantin Arnăutu, din întreprindere, precum și de George Petrone, de la Cenaclul ziarului „Flacăra Iașului", și de clujeanul Marius Oprișca. Brigada artistică a încheiat o după-amiază reușită.

Consemnări

Constructori de pămînturi roditoare

De cîțiva ani întinderile de la confluența Jijiei cu Prutul se află într-o veritabilă operă de reconstrucție, pentru a i se reda pămîntului sănătate și rodnicie în folosul oamenilor. Marea amenajare de aici, obiectiv înscris în noua revoluție agrară, a implicat un uriaș volum de lucrări, la înfăptuirea cărora tineretul patriei nu putea lipsi, precum la atîtea edificări de reverberație națională, din anii socialismului. În acest fel a fost înființat **Șantierul național al tineretului Scuteni — Țuțora — Gorban**, pe care au fost prezenți, în etape, mii de brigadieri din mai multe județe ale țării. Acum lucrările sînt spre final, pe șantier aflîndu-se 419 „veterani", care, după cum am aflat de la comandantul acestuia, **Mihai Zavastin**, continuă cu aceeași îndîrjire bătălia începută, ce dă deja semnele victoriei prin recoltele mari și sigure ce au început să se obțină în unitățile agricole din zonă. Numai prin contribuția tinerilor brigadieri au fost pregătite pentru irigații 18 000 de hectare. Se continuă cu executarea canalelor de coastă, a lucrărilor de combatere a eroziunii solului la Comarna, Covasna, Cozia, Valea Corbului-Răducăneni și Dolhești, precum și la regularizarea Jijiei. În 11 luni care au trecut din acest an, au fost excavați peste prevederi mai bine de 3 milioane m.c. de pămînt, s-au nivelat în plus aproape 3,5 milioane m.c. deponii și s-au montat cu 71 kilometri de conducte mai mult.

Sînt cîteva dintre faptele înscrise în cronica muncii pe șantier, mult mai bogată și care se înfăptuiește încă, semnate de brigadieri fruntași precum **Petru Balint** (în imaginea de mai jos), de soția sa **Cristina Balint**, ambii fiind dragliniști și întemeindu-și familia pe șantier, excavatoriștii **Marcelin Lupu** și **Constantin Bura**, fierarul-betonist **Jan Băsu**, electricianul **Cristinel Bucă** și sudorul **Mihai Morărașu**.

CONSTANTIN ILIE

Curier juridic

Natalia Druciuc, bd. Dacia nr. 36, bl. S.C. 10, et. 5, ap. 2: Pentru copiii fiicei dv. ai cărora tutore sînteți nu puteți beneficia de ajutorul ce se acordă mamelor cu mai mulți copii.

Potrivit prevederilor art. 19 alin. final din Statutul asociației de locatari, în cazul plății către unitățile furnizoare a unor majorări sau penalizări pentru neachitarea în termenele legale a cheltuielilor comune, din cauza unor locatari restanțieri, sumele reprezentînd majorările sau penalizările pretinse vor fi recuperate de către asociație de la aceștia proporțional cu restanțele fiecăruia. Organele asociației locatarilor și cu atît mai puțin administratorul acesteia nu pot hotărî încasarea de penalizări (majorări de întîrziere de la locatarii restanțieri) decît numai dacă, din cauza acestora, asociația a suportat sumele respective.

Adrian Plumb, str. Mircea cel Bătrîn, bl. R3, sc. B, ap. 1, parter: Legea nr. 1/1985, privind autoconducerea, autogestiunea economico-financiară și autofinanțarea unităților administrativ-teritoriale nu prevede un plafon maxim de vîrstă pînă la care se datorează contribuția bănească. Comitetele sau birourile executive ale consiliilor populare pot propune adunării cetățenilor ori după caz pot aproba scutirea totală sau parțială de plata contribuției ori înlesniri în plata acesteia pentru toate categoriile de persoane cum sînt invalizii sau alte persoane inapte de muncă.

Victor Roman, str. Minervei nr. 2, bl. 844, sc. A, ap. 18, et. 4, și Lorica Topciu, aleea Nicolina nr. 4, bl. G 7, et. 4, ap. 28: Cînd din motivele prevăzute la art. 13 și 14 din Legea nr. 26/1967 concediul de odihnă nu a putut fi efectuat în cursul unui an calendaristic, acesta va fi efectuat în cursul anului calendaristic următor, împreună sau separat de concediul cuvenit pe acel an. Efectuarea într-un an calendaristic a concediilor cuvenite pe mai mult de doi ani consecutiv este interzisă. Pentru drepturile bănești cuvenite și neacordate, puteți sesiza comisia de judecată din unitatea respectivă în termen de 3 ani de la data cînd acestea trebuiau să vă fie acordate, dacă efectuarea în natură a concediului nu mai poate avea loc.

Petrache Nemțanu, comuna Lespezi: Potrivit dispozițiilor art. 16 din Decretul nr. 425/31.12.1981, privind stabilirea și încasarea impozitelor și taxelor locale, taxa pentru autoturismele aparținînd persoanelor fizice și juridice, altele decît unitățile socialiste, se stabilește în funcție de capacitatea cilindrică a motorului și este de 200 lei anual de fiecare 500 cmc

Mariana Simeria, comuna Focuri: Copilul rezultat din concubinajul dv. cu tatăl său are dreptul la moștenirea rămasă de pe urma acestuia, inclusiv și asupra sumelor depuse la C.E.C., cu condiția să fi fost recunoscut sau să i se fi stabilit paternitatea în orice mod. Solicitați notariatului în raza căruia s-a înregistrat decesul să procedeze la dezbaterea succesiunii în vederea eliberării certificatului de moștenitor.

GH. TEODOROVICI
consilier juridic principal

SPORT

BADMINTON

„Cupa Iașului"

În organizarea C.J.E.F.S., cu sprijinul comisiei județene de badminton, a avut loc „Cupa Iașului" la badminton. Ediția din acest an, a II-a, s-a bucurat de prezența echipelor reprezentative ale județelor Bacău (ocupanta locului I la ultimele ediții ale „Cupei Pionierul" și „Cupei U.T.C."), Harghita (locul V la „Cupa U.T.C."), Mureș, Neamț, Iași și municipiului București (clasată pe locurile III la competițiile amintite).

În urma desfășurării întrecerilor, ieșenii au ocupat următoarele locuri: la **cat. 11—12 ani**, Mădălina Militaru (componentă a cercului de badminton de la C.P.S.P. — antrenor, F. Onica) — locul I, fete; Sorin Coșarcă (Lic. Național, antrenor Nicolae Oloeru, care l-a învins, în finală, pe campionul țării la această categorie) — locul I, băieți; **categ. 13—14 ani:** Corina Mocanu (Lic. Național) — locul II; Gabriela Alexa (C.P.S.P.), locul III — fete; Radu Botezatu (Lic. Național) — locul I; M. Barbu (Lic. Național) — locul III, băieți; **categ. peste 15 ani:** locul I, Liliana Soveja (I.P.I.), categorie la care o comportare bună au avut și elevele Diana Vizdoagă și Mihaela Haraga. Cu același prilej, s-au mai remarcat Virgil Bîrlădeanu, Cornel Mihăiță (ambii, de la Conservatorul „G. Enescu"), Aurel Botezatu și Gabriel Turcu (Lic. ind. nr. 1) ș.a.

Competiția s-a bucurat de o bună organizare, asigurată de Liceul metalurgic (director, Tit Cudric, cu sprijinul profesorilor M. Boier și C. Adamescu).

Pe scurt

● În localitatea elvețiană Gumligen, s-a desfășurat cel de-al doilea meci internațional amical dintre selecționatele masculine de handbal ale României și Elveției. Handbaliștii români au terminat din nou învingători, de data aceasta cu scorul de 22—17 (10—9). În primul joc, disputat cu o zi în urmă la Horgen, echipa României a cîștigat cu scorul de 20—14 (11—6).

alb negru

■ **ÎNTÎMPLARE.** Duminică dimineață, Georgeta Enache (str. Dr. Savini nr. 10, bloc H 3, sc. A, et. I, ap. 3) a fost rugată, în piața agroalimentară Dimitrov, de către un copil în vîrstă de 9—10 ani, să-i cumpere și lui un brad. Pentru aceasta el i-a dat femeii o bancnotă de 100 de lei, dar, după ce a așteptat la rînd și a cumpărat brazii, Georgeta Enache a constatat, cu surprindere, că puștiul plecase. De aceea ne roagă să facem publică întîmplarea pentru ca, în felul acesta, copilul să-i afle adresa și, prezentîndu-se îmbrăcat așa cum a fost duminică dimineață, să reintre în posesia banilor. ■ **PENSIONARE.** După 30 de ani de muncă neîntreruptă la Consiliul popular comunal Tătărași, a ieșit, recent, la pensie casierul Grigore Iosub, care, în toți acești ani, a dovedit corectitudine și promptitudine în relațiile sale permanente cu consătenii. Iată de ce locuitorii din Tătărași i-au urat sănătate și viață lungă și să dovedească, în continuare, același spirit gospodăresc. ■ **MĂSURĂ.** Urmare a notei critice apărute în ziarul de 17 decembrie a.c. și intitulate „Dispecerat ? !", conducerea G.I.G.C.L. ne informează că defecțiunea sesizată de locuitorul Petru Hristache a fost remediată în aceeași zi, iar instalatorul Ion Mihăilă, vinovat de tergiversarea reparației, a fost sancționat cu diminuarea cu 5 la sută a retribuției pe luna în curs. ■ **POCNITORI.** Fiind în vacanță, copiii se joacă în aceste zile mai mult decît oricînd. Toate bune și frumoase, numai că în jocurile și repetițiile lor pentru noaptea de revelion folosesc deseori pocnitorile. Aceste distracții ale copiilor pot sfîrși tragic. De aceea, alături de părinții lor, care trebuie să-i educe și să le explice pericolul la care se expun, noi toți avem datoria de a interveni ori de cîte ori îi vedem cu asemenea pocnitori. ■ **CÎNTĂRIRE.** Cetățeanul Neculai Roman a cumpărat de la magazinul nr. 48, al I.C.S.L.F., din strada 7 Noiembrie, o pungă cu biscuiți, preambalați în unitate, și care avea lipsă la gramaj. Verificînd cele reclamate, lucrătorii de la Inspectoratul comercial de stat au constatat veridicitatea celor relatate și au sancționat pe șefa de unitate Eugenia Buzdugan, dispunînd, totodată, înlocuirea cîntarului. ■ **LĂCĂTUȘ.** Fiind găsit beat și făcînd scandal în fața restaurantului „Select", Ioan Chiran (din comuna Holboca), lăcătuș la I.M.A.M.U.S., a fost amendat cu 1 000 de lei. ■ **ARESTAȚI.** Au fost arestați și urmează să-și primească pedepsele cuvenite Ion Moldovanu (str. V. Lupu nr. 87), inginer la Întreprinderea de antibiotice, și Ioan Calotă (splai Bahlui nr. 12), subinginer la Brigada ieșeană a A.C.M.R.I.C. Piatra Neamț. Cei doi au furat de la Întreprinderea de antibiotice 360 de litri de alcool etilic.

DUMITRU HARIGA

Radar

Așa cum era de așteptat, rubrica din această săptămînă se va referi la evenimentele datorate **neadaptării vitezei de rulare la condițiile drumurilor acoperite cu zăpadă bătătorită și polei.** Fiindcă asemenea evenimente au fost, deoarece nu toți conducătorii auto au înțeles cum trebuie să ruleze în asemenea condiții. La Butea, Gh. Ciurdea, din Roman, s-a răsturnat cu mașina în care avea patru persoane, căzînd de pe un pod — din fericire, întîmplarea soldîndu-se doar cu (multă) tablă îndoită. La ieșirea din Tg. Frumos, un alt automobilist din alt județ, Mihai Andronovici (1-BC-733), s-a oprit în parapetul unui pod etc.

Nu vom continua lista (destul de lungă) a acestor evenimente, pentru a relata despre altele, asemănătoare, dar datorate unei alte categorii de participanți la trafic: **pietonii.** Este greu de crezut, dar cu cît sînt condițiile de drum mai dificile, cu atît mai mult, parcă, sînt ei mai neatenți! Coborînd dintr-un taxi care-l adusese din Podu Iloaiei la întrarea în Iași, Dan Bartic (din Popești) s-a angajat în traversare fără să se asigure, fiind surprins de autoturismul 2-Iș-9985, condus de Gh. Dobîndă, care a derapat în urma frînării. Din nou, un accident nu prea grav, dar...

Și exemple mai sînt. Circulînd neregulamentar, pe partea carosabilă a drumului, Dumitru Anicăi (59 de ani, din Trifești) a fost lovit grav de un autoturism al cărui șofer (Gabriel Streja, student la Iași 1-VS-2001), de asemenea a frînat, pierzînd controlul asupra volanului. La Dagîța, Costel Senin, de 13 ani, care se dădea pe gheață, a intrat... în roata unui tractor, aflat în mers, iar un sfert de oră mai tîrziu, tot acolo, Marius Cercel, de 9 ani, a ieșit cu sănioța de pe un drum lateral în calea autoturismului 1-Iș-4481, al cărui conducător, C. Sterea, a oprit în ultima clipă. La Pașcani, Paul Burcă (elev în clasa a VI-a la Școala nr. 3) a apărut, tot cu săniuța, în fața a două mașini, și doar spiritul de prevedere al celor de la volan a evitat un accident ce putea avea urmări dintre cele mai grave (pe bună dreptate, tatăl copilului a fost sancționat pentru lipsa lui de supraveghere).

Iată un șir de evenimente care conduc, toate, la aceeași concluzie: fără manifestarea unei atenții cu totul deosebite, fără adoptarea unei conduite preventive, fără supravegherea atentă a celor mici, condițiile meteorutiere ale acestor zile se pot oricînd transforma în premisele unor accidente de circulație. Fie că sîntem pe jos, fie că sîntem la volan — atenție!

CONST. PĂLĂDUȚĂ
(date primite de la organele de miliție)

Concurs

Recent, la Casa științei și tehnicii pentru tineret din Iași, în organizarea Comitetului județean Iași al U.T.C. și Laboratorului de educație sanitară al Direcției sanitare județene, a avut loc faza județeană a concursului „Sîntem pregătiți pentru a întemeia o familie". Pe primele locuri s-au situat echipajele organizațiilor de tineret de la întreprinderile de încălțăminte „Aurora" din Tg. Frumos, de confecții din Iași și de țesături integrate tip în din Pașcani. Concurenții au primit premii în obiecte și diplome oferite de organizatori.

Emil Petrișor

În 24 de ore

TELEVIZIUNE. 20 Telejurnal; 20,20 Viața economică; 20,35 Istoria la viitor — documentar sinteză; 21 Invitație în studiourile Radioteleviziunii; 21,30 Învățămîntul și pregătirea cadrelor înalt calificate; 21,50 Telejurnal.

CINEMATOGRAFE. Victoria, orele 9; 11; „Raidul vărgat"; orele 13; 15; 17; 19: „Nimeni nu aleargă mereu"; Republica, orele 9; 11: „Caravană misterioasă"; orele 13; 15; 17; 19: „Bunica Sabella"; Copou, orele 9; 11; 13; 15; 17; 19: „Rideți cu Stan și Bran"; Dacia, orele 9; 11; 13; 15; 17; 19: „Provocarea dragonului"; Tineretului, orele 9; 11; 13; 15; 17: „Ultimul mohican"; ora 19: „Hallo, taxi!"; Pașcani. Casa de cultură: „Dispariția statuetei de jad"; Clubul C.F.R.: „Piratii din Pacific"; Tg. Frumos: „Cursa infernală". Hîrlău: „Vandana"; Podu Iloaiei: „Dacii"; Hălăucești: „Vînătorul de căprioare"; Răducăneni: „Ștefan cel Mare".

PRONOEXPRES. Numerele extrase la tragerea din 24 decembrie:
extragerea I: 6 45 11 30 7 38;
extragerea a II-a: 43 27 3 35 40 10.

TIMPUL PROBABIL. Vreme rece, geroasă noaptea și dimineața. Ninsori locale. Minimele: —15 și —8 grade; maximele: — 5 grade și +1 grad. Izolat, ceață.

Pe meridianele globului

Schimb de mesaje între tovarășul Nicolae Ceaușescu și tovarășul Milanko Renoviță

BELGRAD 24 (Agerpres)

Din partea tovarășului Nicolae Ceaușescu, secretar general al Partidului Comunist Român, președintele Republicii Socialiste România, au fost transmise tovarășului Milanko Renoviță, președintele Prezidiului C.C. al Uniunii Comuniștilor din Iugoslavia, un salut cordial, precum și cele mai bune urări de pace, progres și prosperitate popoarelor iugoslave prietene.

Mulțumind, tovarășul Milanko Renoviță a adresat tovarășului Nicolae Ceaușescu un cald salut tovărășesc, cele mai bune urări de sănătate și putere de muncă în ampla activitate pe care o desfășoară în fruntea partidului și statului, iar poporului român prieten urări de noi succese pe calea progresului și dezvoltării multilaterale a României socialiste.

Schimbul de mesaje a fost prilejuit de primirea de către tovarășul Milanko Renoviță a tovarășei Lina Ciobanu, membru al Comitetului Politic Executiv al C.C. al P.C.R., președintele Consiliului Central al U.G.S.R., care, în fruntea unei delegații sindicale, a efectuat o vizită de prietenie și schimb de experiență în R.S.F. Iugoslavia.

În sprijinul păcii, pentru dezarmare

LUXEMBURG 24 (Agerpres)

Reprezentanții partidelor socialiste din Norvegia, Danemarca, Belgia, Olanda și Luxemburg, prezenți la o reuniune în capitala luxemburgheză, s-au pronunțat pentru retragerea rachetelor cu rază medie de acțiune din Europa. Ei și-au exprimat totodată sprijinul față de ideea începerii unor negocieri privind limitarea înarmărilor convenționale, propunere făcută de țările membre ale Tratatului de la Varșovia, informează agenția Taniug.

VIENA 24 (Agerpres)

Comitetul de coordonare a Mișcării pacifiste din Austria se pronunță pentru măsuri ferme de oprire a cursei înarmărilor și pentru încetarea militarizării spațiului cosmic, se spune într-o declarație a Comitetului prezentată la Viena. Continuarea experiențelor nucleare de către S.U.A. va duce la intensificarea luptei împotriva pericolului nuclear, a subliniat Comitetul de coordonare.

TOKIO 24 (Agerpres)

Primarul orașului Hiroshima a adresat conducătorilor U.R.S.S., S.U.A., Marii Britanii și Franței mesaje conținînd apelul de a înceta imediat experiențele nucleare, relatează agenția T.A.S.S. Documentul exprimă, totodată, îngrijorare față de lipsa de progres la negocierile privind dezarmarea nucleară și încetarea cursei înarmărilor în domeniul racheto-nuclear.

CIUDAD DE MEXICO 24 (Agerpres)

La Ciudad de Mexico, a avut loc prima conferință națională a reprezentanților organizațiilor de militanți pentru pace și dezarmare din Mexic. Conferința a adoptat o declarație care sprijină principiile construirii unei lumi libere de arma nucleară și de violență — relatează agenția T.A.S.S.

Telex

■ **KABUL**

În cadrul unei ședințe a prezidiului Consiliului Revoluționar al Republicii Democratice Afganistan, secretarul general al C.C. al Partidului Democratic al Poporului, Najibullah, a fost ales președinte al Comisiei pentru elaborarea proiectului noii Constituții a țării, informează agenția Bakhtar.

■ **LUSAKA**

Întîlnirea dintre secretarul de stat al S.U.A., George Shultz, și Oliver Tambo, președintele Congresului Național African (A.N.C.), organizația politică a negrilor, interzisă în R.S.A., va avea loc la 28 ianuarie la Washington — informează agenția France Presse, citînd surse ale A.N.C. din capitala Zambiei. Această întrevedere va da posibilitatea A.N.C. să explice poziția sa guvernului american și, mai ales, „atașamentul său la principiul unei democrații nerasiale — a declarat Johnny Makatini, directorul cu próblemele internaționale al A.N.C.

■ **SAN SALVADOR**

Forțele democrate insurecționale din Salvador au provocat trupelor trimise împotriva lor, în ultima săptămînă, pierderi de vieți omenești, precum și daune materiale — relatează agenția Prensa Latina, citînd un comunicat transmis de postul de radio „Venceremos". Cele mai însemnate lupte s-au dat în regiunea de sud-vest a țării, unde, pînă în prezent, nu au mai fost semnalate ciocniri importante între forțele insurgente și armată, precizează sursa citată.

■ **WASHINGTON**

O garnitură feroviară formată din 20 de cisterne încărcate cu substanțe chimice a deraiat în apropiere de orașul Abilene (Texas). După cum transmite agenția U.P.I., prin scurgerea unor cantități de acid sulfuric și acrilic din cisternele avariate, în zona respectivă s-a format un mare nor de vapori acizi. Populația a fost evacuată dintr-o zonă cu raza de 2 km de la locul accidentului.

■ **MADRID**

La Madrid, a fost adoptat de către Congresul Deputaților noul buget de stat al Spaniei pe 1987, cu unele modificări, introduse de Senat. Se remarcă o creștere cu 10,8 procente a sumelor alocate pentru înarmare.

Reprezentanții mișcărilor de stînga și ai sindicatelor au criticat noul buget, spunînd că el nu răspunde nevoilor economiei spaniole, care trece printr-o criză.

Plenara C.C. al P.C. Bulgar

SOFIA 24 (Agerpres)

Plenara C.C. al P.C. Bulgar a aprobat Direcțiile fundamentale ale proiectului planului de stat de dezvoltare tehnico-științifică și social-economică a R. P. Bulgaria în cel de-al IX-lea cincinal — transmite agenția B.T.A. Au fost adoptate, de asemenea, statutul de principiu și propunerea privind crearea unei noi structuri economice.

Lucrările sesiunii Adunării Naționale a R.S. Vietnam

HANOI 24 (Agerpres)

La Hanoi, au început, miercuri, lucrările sesiunii Adunării Naționale a R.S. Vietnam, care dezbate raporturile prezentate de guvern în legătură cu modul de îndeplinire a planului și bugetului de stat pe anul 1986, deputații urmînd, totodată, să examineze și să aprobe proiectele planului și bugetului pe 1987. Va fi prezentat, de asemenea, un raport asupra situației internaționale și a activității externe a partidului și statului în cea de-a doua jumătate a acestui an. La lucrări sînt prezenți Nguyen Van Linh, secretar general al C.C. al P.C. din Vietnam, alți conducători de partid și de stat vietnamezi — relatează agenția V.N.A.

Situația din Liban

BEIRUT 24 (Agerpres)

Situația în zona taberelor de refugiați palestinieni din sudul Libanului rămîne în continuare neschimbată ca urmare a prelungirii confruntărilor dintre forțele organizației politico-militare Amal și luptătorii palestinieni — informează agențiile internaționale de presă. Miercuri, între cele două părți au fost semnalate noi schimburi de focuri, informează agenția Reuter.

Luptele de marți după-amiază desfășurate în apropiere de taberele palestiniene Bourj El Barajneh, Shatila și Rachidiyeh s-au soldat, după un bilanț provizoriu, cu 16 răniți.

În cele aproape 12 săptămîni de cînd s-a declanșat așa-numitul „război al taberelor" din sudul Libanului, numărul morților se ridică la 466, iar cel al răniților la 1 678, relevă agenția France Presse. Primul ministru al Libanului, Rashid Karame, a adresat un nou apel pentru o sistare imediată a focului și retragerea celor două părți pe pozițiile dinaintea izbucnirii ciocnirilor.

★

BEIRUT 24 (Agerpres)

Bateriile de artilerie și elicoptere ale trupelor de ocupație israeliene în sudul Libanului au deschis miercuri focul asupra unor localități situate în cîmpia libaneză Bekka — informează agenția France Presse, citînd surse ale forțelor Amal. În urma acestui atac, comis în sectorul central al așa-numitei „centuri de securitate" a Israelului stabilită pe teritoriul libanez, patru case au fost lovite, iar trei locuitori — răniți.

Atacul a fost confirmat de un purtător de cuvînt militar israelian — transmite agenția Reuter.

★

BEIRUT 24 (Agerpres)

Libanul a cerut înscrierea problemei „ocupației israeliene" a teritoriului său național pe ordinea de zi a celei de-a V-a reuniuni la nivel înalt a Organizației Conferinței Islamice, ale cărei lucrări vor începe la 26 ianuarie în Kuweit.

Agenda negocierilor interfilipineze

MANILA 24 (Agerpres)

În cadrul întîlnirii de la 23 decembrie dintre reprezentanții guvernului filipinez și cei ai Frontului Național Democratic au fost examinate măsurile de alcătuire a unei agende în vederea negocierilor programate pentru 6 ianuarie, informează agențiile China Nouă și U.P.I.

Frontul Național Democratic a propus participarea Partidului Comunist într-un guvern provizoriu de coaliție, care să organizeze alegeri în vederea formării unui guvern permanent, elaborarea unei noi constituții, închiderea bazelor militare americane din țară, o reformă „autentică și globală" a fondului funciar, desființarea forțelor paramilitare, anularea tuturor legilor represive emise sub vechiul regim. Propunerile prezentate de guvern includ un program pe termen scurt de refacere economică și un pachet de reforme economice și sociale.

Potrivit agenției U.P.I., în cursul sesiunii reprezentanții guvernului au insistat ca orice schimbări interne să aibă loc în cadrul unei noi constituții.

PUNCTE CARDINALE

SPECIALIȘTII sovietici au realizat o instalație pentru epurarea hidrobiologică a apei de mare poluate, relatează agenția T.A.S.S. Instalația se bazează pe folosirea midiilor. Aceste vietăți marine lasă apa să treacă prin ele, filtrînd-o de impurități. Filtrele de acest fel ar putea fi utilizate în orice mări, chiar și în cele arctice.

PSORIASIS — această maladie dermatologică ce afectează circa 3 la sută din populația globului — continuă să preocupe institutele de cercetări din numeroase țări. Recent, un specialist american a anunțat că boala ar putea fi tratată, cu șanse considerabile de succes, prin administrarea unei forme de vitamina D, care ar acționa asupra unui hormon produs de rinichi, ce ar opri procesul de maturizare și dezvoltare normală a celulelor pielii.

UN MOD de viață necorespunzător este cel mai adesea un factor important care duce la apariția de maladii cu urmări fatale — relevă un articol din publicația chineză „Health News". Investigații desfășurate recent au evidențiat că 37,3 la sută din cazurile de deces reclamă drept răspunzător „modul impropriu" de viață, în principal excesul în consumul anumitor alimente, fumatul, alcoolul, consumul neadecvat al legumelor și fructelor proaspete, folosirea nerațională a timpului liber. Se apreciază că asemenea factori contribuie în mare măsură la slăbirea organismului uman și provoacă boli cu mare frecvență în prezent, cum sînt cele vasculare, cerebrale, diverse tumori.

LA MIJLOCUL anului 1985, populația Terrei se ridica la 4,9 miliarde persoane și pînă în aceeași perioadă din 1986 numărul locuitorilor globului a sporit cu încă 79 milioane. Între anii 1975 și 1985, rata anuală de creștere a populației mondiale s-a diminuat de la 1,7 la 1,6 la sută. Totodată, se estimează că, în preajma anului 2000, Terra va număra aproximativ 6,2 miliarde locuitori.

LA UN SPITAL din Pittsburg (S.U.A.) a fost efectuată o intervenție chirurgicală constînd în implantarea unei inimi artificiale de tipul „Jarvik-70". Un purtător de cuvînt al spitalului a declarat că, după operația care a durat șase ore, pacienta se află într-o stare critică, dar se apreciază că ea își va reveni treptat.

mica publicitate

FELICITĂRI

La a 54-a aniversare a zilei de naștere, fiicele, ginerii și nepoții urează scumpei lor Elena Moisuc, din Șendreni, multă sănătate și la mulți ani. (16123)

Soțul și nepoata urează dragei lor Aurica Mărgineanu, cu ocazia zilei de naștere și a pensionării, sănătate, fericire și la mulți ani. (16213)

DECESE

MARIA, soție, Ghiță, Mihai, Dumitru, Ion și Costică, copii, nurorile, nepoții și strănepoții anunță moartea fulgerătoare a scumpului lor GHEORGHE IONIȚĂ-MIHALACHE, 80 de ani. Înmormîntarea va avea loc vineri, 26 decembrie, la cimitirul din satul Dancu — Holboca. Amintirea lui va rămîne veșnic în inimile noastre. (16253)

FIUL, nurorile și nepoții anunță, cu profundă durere, stingerea din viață a celei ce a fost o bună mamă, soacră și bunică NATALIA VERDEANU, 80 de ani. Înmormîntarea, vineri, 26 decembrie, ora 12, la cimitirul Eternitatea, în capela căruia este depus corpul neînsuflețit. Regrete eterne pentru sufletul ei bun. (16270)

TIMOTEI, soț, copiii, nepoții și strănepotul anunță, cu nețărmurită durere, stingerea din viață a celei ce a fost o bună soție, mamă, bunică și străbunică IULIA PASAT. Înmormîntarea, sîmbătă, 27 decembrie, ora 12, la cimitirul Eternitatea, în capela căruia este depus corpul neînsuflețit. Sufletul ei nobil nu-l vom uita niciodată. (16261)

MARIOARA, soție, copiii, nepoții, sora, fratele și rudele apropiate anunță, cu nemărginită durere, moartea fulgerătoare a dragului și bunului lor soț, tată și bunic MIHAI ROBOTA (pensionar de la Depoul C.F.R.). Cortegiul funebru va pleca vineri, 26 decembrie, ora 12, din str. Păcurari 138, spre cimitirul Sf. Vasile. Va rămîne veșnic în amintirea noastră. Lacrimi și flori pe tristul lui mormînt. (16268)

MIHAI, soț, Vasile, Ionel și Lenuța, copii, Fevronia și Viorica, nurori, Ilie, ginere, Mihaela, Ramona și Ciprian, nepoți, împreună cu rudele apropiate, anunță moartea, după o scurtă și grea suferință, a celei ce a fost MARIA FERARU, 61 de ani. Înmormîntarea are loc astăzi, 25 decembrie, la cimitirul din satul Perieni, comuna Probota, județul Iași. Lacrimi și flori pentru sufletul ei bun. (16160)

Cadrele didactice ale Școlii nr. 40 transmit sincere condoleanțe colegului Liviu Necula pentru pierderea mamei. (16196)

Un grup de prieteni regretă profund dispariția fulgerătoare, la frageda vîrstă de numai 17 ani, a celui care a fost Sandu-Mălin Tacu. Sîntem alături de familia îndurerată! (16191)

Colectivul de proiectare din cadrul T.I.A. București, Antrepriza Iași, este alături de familia ing. Florea Rodrig la marea durere suferită prin pierderea mamei. (16208)

Colectivul Cooperativei „Prestațiunea" Iași este alături de colega Ana Tacu la marea durere pricinuită de trecerea în neființă a fiului și-i transmite sincere condoleanțe. (16215)

Promoția 1955 a Facultății de medicină Iași regretă dispariția valorosului ei profesor Petre Vancea și este alături de Nuțu și Geo în aceste triste momente. (16224)

Redacția și administrația: strada Vasile Alecsandri nr. 8. Redactor-șef, telefon 45105; administrația și publicitatea, telefon 34070, interior 248; serviciul tehnic de noapte, telefon 30776. Tipar: Întreprinderea poligrafică, str. 7 Noiembrie nr. 49, telefon 37060

Proletari din toate țările, uniți-vă!

Flacăra Iașului

Organ al Comitetului județean Iași al P.C.R. și al Consiliului popular județean

Anul XLIII — Nr. 12 505 | Vineri, 26 decembrie 1986 | 4 pagini — 50 bani

Plenara lărgită a Consiliului Național al Agriculturii, Industriei Alimentare, Silviculturii și Gospodăririi Apelor

Joi s-au deschis în Capitală lucrările plenarei lărgite a Consiliului Național al Agriculturii, Industriei Alimentare, Silviculturii și Gospodăririi Apelor.

Convocată din inițiativa tovarășului Nicolae Ceaușescu, secretar general al Partidului Comunist Român, președintele Republicii Socialiste România, plenara dezbate activitatea desfășurată și rezultatele obținute în 1986 în aceste ramuri și sectoare ale economiei naționale, urmînd să stabilească măsurile necesare pentru înfăptuirea în cele mai bune condiții a planului și programelor de dezvoltare pe anul 1987, a prevederilor actualului cincinal, a obiectivelor noii revoluții agrare.

La lucrările plenarei participă, alături de membrii Consiliului Național al Agriculturii, primii secretari și secretarii pentru problemele de agricultură ai comitetelor județene de partid, reprezentanți ai organelor județene din subordinea Ministerului Agriculturii, Ministerului Industriei Alimentare, Ministerului Silviculturii, Consiliului Național al Apelor, Uniunii Naționale a Cooperativelor Agricole de Producție și Băncii pentru Agricultură și Industrie Alimentară, cadre de conducere, specialiști și lucrători din unitățile agricole de stat și cooperatiste, din cele de cercetare și învățămînt, organizatori de partid — președinți ai consiliilor unice agroindustriale, țărani cu gospodărie individuală din zonele necooperativizate.

Iau parte, de asemenea, cadre cu munci de răspundere din ministerele și organele centrale cu sarcini în domeniile agriculturii, industriei alimentare și achiziționării produselor agricole, silviculturii și gospodăririi apelor, activiști de partid, ai organizațiilor de masă și obștești.

Participanții au aprobat următoarea ordine de zi:

1. Raport privind activitatea desfășurată de Consiliul Național al Agriculturii, Industriei Alimentare, Silviculturii și Gospodăririi Apelor pe anul 1986 și măsurile pentru realizarea planului pe anul 1987.
2. Program de măsuri cu privire la pregătirea și desfășurarea campaniei agricole de primăvară.
3. Program cu privire la organizarea teritoriului, asolamentelor și creșterea fertilității solului.
4. Program privind creșterea cu 320 000 hectare a suprafeței arabile în cultură în anul 1987.
5. Program de măsuri pentru punerea în funcțiune a capacităților de irigații prevăzute în planul de cultură pe anul 1987, măsuri cu privire la realizarea integrală a suprafeței de 650 000 hectare amenajări pentru irigații în 1987, precum și a celorlalte lucrări de desecări și combaterea eroziunii solului.
6. Program pentru însămînțarea și supraînsămînțarea unei suprafețe de 1 milion hectare pajiști naturale și cultivarea a 1,2 milioane hectare cu furaje, din care 1 milion hectare teren arabil și 200 000 hectare în pajiști naturale.
7. Programul de creștere a efectivelor de animale pentru asigurarea exportului, a aprovizionării Capitalei și a programelor județene de autoaprovizionare.
8. Program de contractări și achiziții de animale și produse agricole de la gospodăriile populației.
9. Program privind realizarea fondului centralizat de produse agroalimentare și a rezervei de stat.
10. Programul industriei alimentare pe anul 1987.
11. Programul de împăduriri pe anul 1987.
12. Programul de gospodărire a apelor pe anul 1987.
13. Măsuri organizatorice.

Ca urmare a redistribuirii unor atribuții în cadrul guvernului, plenara a hotărît eliberarea tovarășului Ion Dincă, membru al Comitetului Politic Executiv al C.C. al P.C.R., prim-viceprim-ministru al guvernului, din funcția de președinte al Consiliului Național al Agriculturii, Industriei Alimentare, Silviculturii și Gospodăririi Apelor.

Plenara a ales pe tovarășul Cornel Pacoste, membru supleant al Comitetului Politic Executiv al C.C. al P.C.R., viceprim-ministru al guvernului, în funcția de președinte al Consiliului Național al Agriculturii, Industriei Alimentare, Silviculturii și Gospodăririi Apelor.

De asemenea, plenara a aprobat unele modificări în componența Biroului Executiv al Consiliului Național al Agriculturii.

Tovarășul Gheorghe David, membru supleant al Comitetului Politic Executiv al C. C. al P.C.R., ministrul agriculturii, vicepreședinte al Consiliu-

(continuare în pag. a 4-a)

Iarna, un sezon activ în întreaga agricultură!

Grăbesc repararea mașinilor pentru campania de primăvară

În toate secțiile S.M.A. Holboca se depun eforturi pentru a se termina repararea mașinilor agricole pînă la finele acestei luni. În fruntea acestei acțiuni se află mecanizatorii care lucrează pe ogoarele C.A.P. Golăești. Corneliu Vieru, directorul S.M.A., ne-a informat că ei au pus la punct 12 grape cu discuri, 10 semănători etc., adică toate mașinile agricole cu care vor acționa în campania de primăvară. În continuare, colectivul secției se va prezenta cu tractoarele la atelierele S.M.A., unde le vor verifica și repara.

Într-un stadiu avansat cu reparațiile se află și colectivele secțiilor de la Prisăcani, Tomești și Osoi. Peste tot se muncește cu hotărîre pentru a se încheia la termen toate pregătirile pentru campania agricolă de primăvară.

Pentru sporirea rodniciei pămîntului

Și mecanizatorii și cooperatorii din unitățile Consiliului unic agroindustrial Movileni pregătesc temelii trainice viitoarei producții agricole. În aceste zile, după cum ne spunea inginerul Valeriu Moraru, directorul S.M.A. din localitate, o parte din forțele mecanice sînt mobilizate la fertilizarea culturilor furajere cu dejecții lichide. De menționat că unitățile din zonă au cărat în cîmp, numai cu mijloace mecanice, peste 35000 de tone de îngrășăminte naturale. La fel de intens sînt folosite la fertilizarea solului și atelajele.

La pregătirea viitoarei producții de legume

La Cooperativa agricolă din Costuleni se pregătește cu grijă și viitoarea producție de legume. Circa 30 de oameni dau zor pentru a termina cît mai repede repararea solariilor de pe cele 6 hectare. Alte forțe sînt ocupate cu transportul îngrășămintelor naturale atît în solarii, cît și în grădină. La această acțiune, ferma legumicolă este ajutată și de 20 de atelaje puse la dispoziție de celelalte formații de lucru. M. Sîrbu, vicepreședintele C.A.P., evidențiază faptul că legumicultorii au terminat deja punerea la punct a tunelelor-răsadnițe, precum și procurarea biocombustibilului, mrantiței, pămîntului de țelină și altor materiale necesare pentru producerea răsadurilor.

Fruntași la lucrările pomicole

Lucrătorii Stațiunii de cercetare și producție pomicolă Iași și-au propus să obțină și în anul 1987 recolte bogate de fructe. În acest scop, livezile au fost arate din toamnă și fertilizate cu peste 4000 de tone de îngrășăminte naturale. Administrarea gunoiului de grajd va continua pînă la epuizarea întregului stoc de circa 12000 de tone. De asemenea, în ciuda frigului, participă zilnic la efectuarea tăierilor peste 200 de oameni. D. Strîmtu, inginerul șef al unității, precizează că, în zilele cînd temperatura va urca peste zero grade, va fi reluată și aplicarea primului tratament contra bolilor și dăunătorilor, executat deja pe jumătate din cele 800 de hectare ocupate de livezi.

Activitate intensă și în podgorii

Iarna este un sezon deosebit de activ și pentru viticultorii de la C.A.P. Cozmești. În podgoriile din această parte a județului, se desfășoară din plin atît tăierile, cît și acțiunea de fertilizare. V. Lăpușneanu, șeful fermei viticole, ne informează că într-un stadiu avansat se află și pregătirile în vederea înființării viitoarei pepiniere viticole. Tot terenul (2 hectare) a fost desfundat și modelat din vreme, iar de curînd au fost recoltate și corzile altoi.

În cinstea aniversării Republicii, noi și prestigioase fapte de muncă

Numeroase unități economice ieșene au îndeplinit planul anual

Colectivele de muncitori și specialiști din numeroase unități ale industriei județului Iași au anunțat că au îndeplinit, înainte de termen, prevederile anuale la producția marfă, la alți indicatori principali de calitate și eficiență. La baza succesului înregistrat se află creșterea productivității muncii, rezultat al unui amplu și mobilizator program de măsuri vizînd perfecționarea și modernizarea structurilor de producție, organizarea științifică a întregii activități, aplicarea cu exigență a principiilor noului mecanism economico-financiar.

Menținînd, în continuare, același înalt ritm de lucru, care se desfășoară în cinstea aniversării proclamării Republicii, oamenii muncii din unitățile respective s-au angajat să realizeze, pînă la 31 decembrie, o producție marfă suplimentară în valoare de peste 1 miliard de lei, spor ce va fi concretizat în mașini-unelte de mare randament, utilaje tehnologice pentru industria chimică și industria metalurgică, utilaje pentru construcții, lucrări de drumuri și pentru agricultură, produse de mecanică fină, mijloace de automatizare electronice, piese de schimb și material rulant, țesături, tricotaje și alte produse de înaltă calitate.

Printre marile unități care au realizat planul anual înainte de termen se află „Țesătura" I.U.P.S.R., I.P.A., Întreprinderea de tricotaje „Moldova", Întreprinderea de tricotaje și perdele și I.M.M.R., ambele din Pașcani.

Creșterea randamentului instalațiilor energetice — o acțiune prioritară

Ca de obicei în sezonul rece, colectivul de oameni ai muncii din întreprinderea noastră are de îndeplinit o serie de sarcini suplimentare, de mare importanță pentru funcționarea instalațiilor energetice la randamentul cerut de necesitățile economiei naționale. Aplicînd consecvent în viață orientările și indicațiile date de tovarășul NICOLAE CEAUȘESCU și cu prilejul recentei ședințe a Comitetului Politic Executiv al C. C. al P.C.R., comitetul de partid și consiliul oamenilor muncii au orientat activitatea muncitorilor și specialiștilor unității în cîteva direcții prioritare, care au în vedere, pe de o parte, menținerea întregii capacități de producere a energiei electrice la dispoziția dispecerului național, iar pe de alta funcționarea cu randamente sporite, în condițiile încadrării stricte în consumul de combustibil și materiale.

La Întreprinderea „Electrocentrale"

Punerea în funcțiune, în acest an, a primului grup energetic de la Holboca, care funcționează pe cărbune, ne-a ajutat să facem față mai bine solicitărilor sporite de energie electrică și termică. La această oră, circa 40—45 la sută din apa supraîncălzită necesară termoficării municipiului este asigurată de această centrală, care a funcționat chiar de la conectarea sa la sistemul energetic național la parametrii proiectați. Noi considerăm acest fapt ca o performanță. Ea a fost posibilă prin grija cu totul specială pe care oamenii noștri au acordat-o, după montajul instalațiilor, revizuirii acestora, utilaj cu utilaj, înainte de pornire. Cu acest prilej, au fost aduse și mai multe perfecționări utilajelor-cheie, ca urmare a învățămintelor trase din neajunsurile întîmpinate de alte termocentrale pe cărbune din țară. Totodată, în acest an, am acordat o atenție cu totul specială creșterii gradului de automatizare a urmăririi și con-

GRIGORE GHEORGHIU
inginerul șef al Întreprinderii „Electrocentrale" Iași

(continuare în pag. a 2-a)

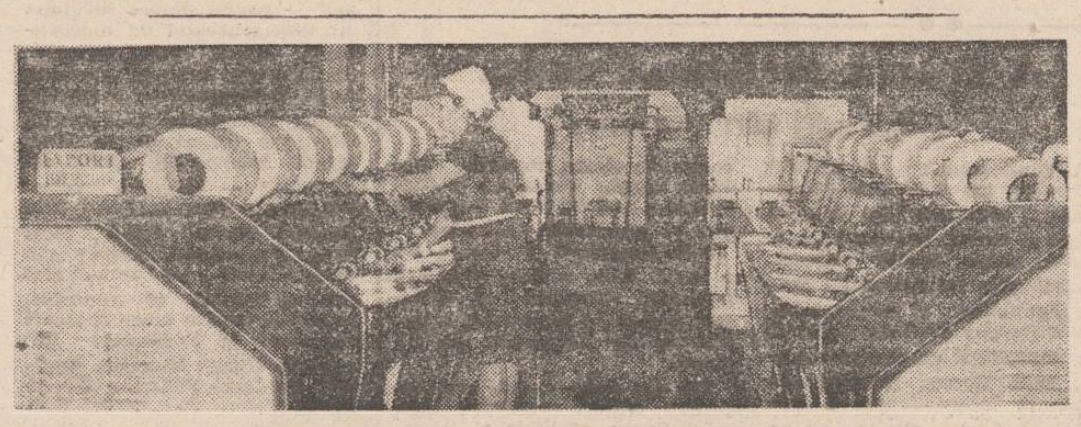

Linia specială pentru export din secția filatură pieptănată a Întreprinderii „Țesătura" realizează o producție de foarte bună calitate

Programele stațiilor de radioamplificare, mai bine folosite în munca politico-educativă

În activitatea organizațiilor de partid, unul dintre mijloacele de realizare a muncii politice și educative îl reprezintă stațiile de radioamplificare, prin posibilitatea oferită pentru informarea operativă, cunoașterea și popularizarea documentelor de partid și de stat, a unor importante evenimente politice și, totodată, pentru dezbaterea sarcinilor ce revin, într-o perioadă sau alta, colectivelor din unitățile respective. De aceea, tot mai multe organe și organizații de partid, și, sub conducerea acestora, cele ale sindicatelor, U.T.C. și comisiile de femei, reușesc să confere programelor difuzate un conținut tot mai bogat, ce influențează în mare măsură pe ascultători, întregul personal muncitor. Cu prilejul unui raid întreprins în cîteva unități economice ieșene, am putut consemna susținute preocupări în această privință, dar și necesitatea de a se acționa în continuare pentru ca fiecare stație de radioamplificare să servească, prin programul difuzat, scopului pentru care a fost înființată.

La **Combinatul de fibre sintetice**, tovarășa **Tatiana Velicescu**, secretarul comitetului de partid pe unitate, aprecia programul stației de radioamplificare, conținutul acestuia, pentru eficiența dovedită în mobilizarea colectivului, în popularizarea principalelor realizări din secții și ateliere. „Avem programe consacrate unor secții, dar și la nivelul combinatului — ne spunea interlocutoarea — prin care urmărim constant prezentarea experienței pozitive în muncă, atrăgînd la realizarea emisiunilor cît mai mulți comuniști. Așa, spre exemplu, am pus un mare accent pe dezbaterea programului de modernizare, C.F.S. fiind întreprindere-model în acest sens. Emisiunea „Inovatehnica" a cuprins, în ultima vreme, prezentări ale realizărilor specialiștilor noștri, ale modului în care acestea vor fi implementate în producție. Dar avem și alte emisiuni ce sînt așteptate cu interes de ascultătorii din combinat: „Calitatea", „Tribuna economică", „Agenda politică", „Grija față de om" și altele". Cele aflate pînă acum ne-au fost confirmate la sediul stației de către ing. Dora Berari, membră a colectivului de redacție, care ne-a vorbit despre emisiunile „Inovatehnica", dedicate celor premiați la saloanele de invenții din acest an, de la Sibiu, Iași, Rîmnicu Vîlcea și municipiul Gh. Gheorghiu-Dej. Astfel, se arăta într-o emisiune, lucrarea cu tema „Creșterea capacităților de topire a dimetiltereftalatului", de obținere a polimerului pentru fire și fibre sintetice, realizată de un colectiv condus de ing. Bercu Burah și distinsă cu premiul I. Ați, aduce, prin aplicare, o economie de peste 500 000 de lei pe an. Alte emisiuni au cuprins prezentarea creațiilor tehnice ale colectivelor conduse de ing. Dan Costache, Adrian Chidul, Neculai Romila, Costică Ciocan și alții. Desigur, aria tematică a emisiunilor de radioamplificare este mult mai largă, bogată în rubrici și realizată atractiv, reușind o cuprindere adecvată a complexei activități politico-educative și organizatorice desfășurată de organizația de partid, de celelalte organizații de masă și obștești.

Mai multă atenție se impune în folosirea stației de radioamplificare de la **Întreprinderea de ulei „Unirea"**, în sensul îmbogățirii conținutului programelor difuzate. Faptul că zilnic se difuzează emisiuni de 45 de minute pe o singură problematică sau integral muzicale, chiar dacă melodiile sînt dedicate fruntașilor în producție, nu ni se pare procedeul cel mai adecvat. Aceasta se întîmplă și pentru că în realizarea emisiunilor nu se implică toți membrii colectivului stației, ci mai mult ing. Victor Feliu. De aici și conceperea la modul amintit a programului. Mult mai eficiente ar fi emisiunile complexe care să cuprindă rubrici izvorîte din imperativele muncii politico-ideologice, de realizare a producției: știri locale, comentarii, dezbateri, interviuri, portrete și, desigur, muzică. O emisiune de 45 de minute numai pe probleme de încadrare în normele de consum sau pe teme medicale nu este de natură să suscite interesul întregului colectiv, să reflecte adecvat aria largă de probleme din viața întreprinderii. În aceeași măsură și la **Întreprinderea metalurgică** se cere îmbunătățit conținutul emisiunilor difuzate timp de o oră pe săptămînă. Și aici fiecare emisiune trebuie să aibă în atenție o gamă cît mai largă de probleme, încît să reflecte cu promptitudine adevăratul puls al vieții economice și sociale, al activității politico-educative desfășurate.

Iată aspecte pe care comitetele de partid trebuie să le rezolve în scurt timp, încît în toate unitățile cu stații de radioamplificare să fie constituite colective de redacție active, iar emisiunilor să li se confere structura adecvată, astfel încît acestea să servească în cel mai înalt grad desfășurării muncii politico-educative, informării și mobilizării colectivelor muncitorești.

CONSTANTIN ILIE

Viața de partid

Manifestări consacrate zilei de 30 Decembrie

■ În aceste zile premergătoare aniversării marelui act istoric înfăptuit la 30 Decembrie 1947, în întreprinderile și instituțiile din județul nostru continuă suita manifestărilor politice și educative. La Combinatul de fibre sintetice din Iași a fost prezentată expunerea pe tema **„Concepția P.C.R. cu privire la rolul națiunii socialiste în epoca contemporană. Politica partidului și statului nostru de rezolvare a problemei naționale în țara noastră"**, audiată de numeroși oameni ai muncii. La Întreprinderea de mătase „Victoria" a fost susținută dezbaterea intitulată **„Realizări ale României socialiste în cei 39 de ani de existență a Republicii"**, urmată de revista vorbită **„Patrie, pămînt de aur"**. În multe alte întreprinderi au fost organizate expoziții de carte social-politică.

■ La Cabinetul de științe sociale al Universității „Al. I. Cuza" a fost prezentată expunerea **„Abolirea monarhiei, moment hotărîtor în evoluția României spre socialism"**. De asemenea, Biblioteca județeană „Gh. Asachi" găzduiește expoziția de carte social-politică **„Omagiu Republicii"**. În organizarea bibliotecii, la U.J.C.M. s-a desfășurat un concurs gen „Cine știe răspunde" cu tema **„39 de trepte de lumină în devenirea patriei"**, la care au participat echipaje de la toate cele nouă cooperative ale meșteșugarilor ieșeni. Cu cele mai bune rezultate s-au înscris reprezentanții cooperativelor „Prestațiunea", „Mobilă și tapițerie", „Igiena" și „Miorița".

■ Clubul de vacanță al elevilor, de la Casa de cultură a tineretului și studenților, a fost locul de desfășurare a dezbaterii cu tema **„Cincinalul 1986—1990 — etapă decisivă în înfăptuirea Programului partidului, a hotărîrilor Congresului al XIII-lea. Știința și învățămîntul, calitatea forței de muncă — factori de realizare a dezvoltării intensive"**. Tot aici, în sala „Azur", a fost prezentat montajul literar **„Un gînd, o inimă, un țel"**. Manifestări similare se desfășoară în toate cele 15 cluburi de vacanță din municipiul Iași și în celelalte localități ale județului.

■ Elevii Școlii nr. 21 din Iași, însoțiți de prof. Aurora Crăciun, director, și Elena Soroceanu, au făcut un tur al Iașului, pe tema **„Ctitorii vechi și noi"**. Obiectivele vizitate au fost prezentate copiilor de muzeograful Margareta Cernat, de la Casa memorială „Otilia Cazimir". În numeroase alte unități școlare, între care școlile nr. 1, 5, 6, 31, liceele Național și „Negruzzi" din Iași, au avut loc dezbateri și întîlniri intitulate **„Municipiul Iași pe treptele devenirii comuniste"**. În comuna Focuri, formațiile artistice ale pionierilor și școlarilor au susținut programul intitulat **„Imn pentru țară"**.

■ Școala populară de artă din Iași a găzduit un recital de muzică și poezie românească dedicat zilei Republicii. Și-au dat concursul elevi ai claselor de instrumente, canto și teatru. Aceluiași apropiat eveniment de la 30 Decembrie îi este consacrată expoziția realizată de elevi ai claselor de pictură și artă fotografică, expoziție ce poate fi vizitată în aceste zile.

Creșterea randamentului instalațiilor energetice

(urmare din pag. 1)

trolului proceselor de lucru, acțiune care va fi continuată în anul viitor, pe baza programelor special întocmite în acest scop. Ele au în vedere creșterea siguranței și randamentului de funcționare a instalațiilor și, în mod deosebit, reducerea consumului propriu tehnologic. Pentru diminuarea consumului de abur, necesar purjării cazanelor înainte de pornire, de pildă, am introdus un analizor automat al apei, prin care se controlează continuu și riguros calitatea apei și, prin aceasta, se evită depunerile reziduale conținute în ea. S-au construit și montat sisteme de curățare a suprafețelor de schimb de căldură, urmărindu-se creșterea eficienței acestora, s-au procurat și montat membrane de reglaj mai fin al arderii combustibilului, precum și supape de un tip special, cu care s-au dotat cazanele, în scopul creșterii etanșeității lor; s-au montat, totodată, aparate de reglare a raportului de gaze din amestecul de ardere etc. Toate acestea, dar mai ales însușirea deprinderii de a le folosi de către personalul nostru muncitor, au condus la un bilanț bun, cu care încheiem și acest an. El arată, pe lîngă depășirea producției de energie electrică, încadrarea în consumurile materiale și de combustibil stabilite, precum și în consumurile proprii tehnologice.

Sarcinile majorate ale anului viitor, cînd **va trebui să producem cu 30 la sută mai multă energie electrică**, față de acest an, au fost analizate și însușite cu toată răspunderea de întregul nostru colectiv. Ele au în vedere, pe lîngă producerea de energie, și un mare volum de revizii și reparații, majorat și el prin punerea în funcțiune a noilor capacități de producție de la Holboca. În scopul atingerii acestor obiective, au fost întocmite de pe acum programe amănunțite de lucru. Printre priorități figurează asigurarea tuturor materialelor și pieselor de schimb, de care ne-am îngrijit din timp, prin încheierea contractelor cu furnizorii. Cu prilejul reviziilor și reparațiilor, ne-am propus continuarea acțiunii de perfecționare a instalațiilor, în vederea reducerii mai accentuate a consumului de combustibil și creșterii continue a randamentelor lor în exploatare.

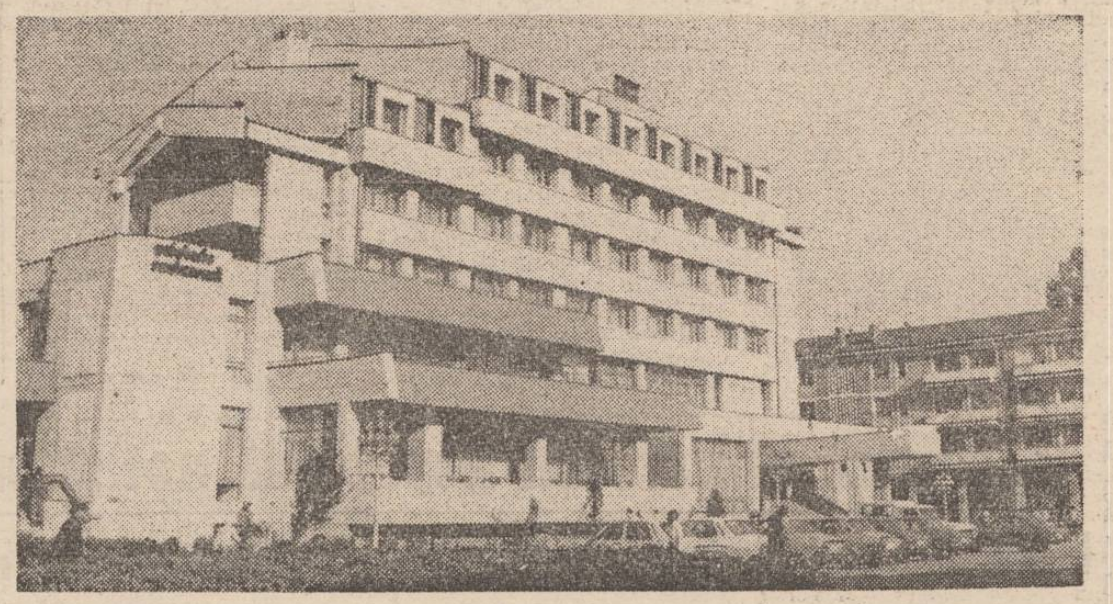

Modernul hotel „Central" din Pașcani

Foto: S. LEONID

Spectacole de iarnă

Întrucît cererea de bilete este mare, Filarmonica „Moldova" ne-a informat că concertele de iarnă programate pentru zilele de 27, 29 și 30 decembrie vor fi reluate în zilele de 8 și 9 ianuarie 1987.

Tabără

La Liceul pedagogic „V. Lupu" din Iași s-au deschis activitățile **taberei de pregătire a tineretului pentru apărarea patrici**, organizată de C.C. al U.T.C. Participă loctiitorii politici ai comandanților de centre de pregătire din 330 de licee din țară. Sînt programate acțiuni de educație patriotică, revoluționară, concursuri pe teme de profil, întîlniri cu veterani de război, cu ofițeri, activiști de partid și de stat, cu oameni de cultură și artă. De asemenea, cei prezenți vor vizita locuri și monumente istorice din municipiul și județul Iași.

A apărut revista „Cronica"

(Spicuiri din sumar)

Ultimul număr al revistei „Cronica" pe anul 1986 înfățișează cititorilor un cuprins bogat și variat. Din paginile acestui reușit număr reținem contribuțiile lui Laurențiu Șoitu **(Republica și democrația)**, Liviu Druguș **(Înaltele ritmuri ale dezvoltării economico-sociale)**, M.D. Roman **(Prestigioasa prezență internațională a României)**, Ștefan Oprea, care realizează o pagină cu prilejul împlinirii a 170 de ani de teatru în limba română. Valeriu Stancu semnează o dezbatere avînd ca temă **Memoria vie a pămîntului românesc.**

Sub genericul **O dată-n an e Anul Nou**, revista consacră umorului românesc și străin trei pagini de texte umoristice, însoțite de ilustrațiile de rigoare.

Tot din acest număr reținem pentru cititori serialele: **Premiul Oscar, realitate și legendă** și **Prima expediție românească în Himalaya.**

Almanahul „Convorbiri literare" '87

Continuînd o frumoasă și lăudabilă tradiție, revista ieșeană „Convorbiri literare" editează și în acest an un almanah, din al cărui conținut dens și atractiv am spicuit pentru dumneavoastră: **„120 de ani de la apariția primului număr al revistei „Convorbiri literare"** — articole, eseuri și documente fotografice constituite într-o frumoasă și convingătoare frescă a vremii trecute de la înființare; ■ **„Istoria printre noi"** — pagini despre revoluția din 1848, războiul de independență, primul război mondial, răscoala din 1907; ■ **„Oameni, fapte, întîmplări"** — însemnări despre Constantin Hurmuzachi, Gheorghe Șincai, Petru Poni, Magda Isanos; ■ **„Ochii călătorului"** — incitante rememorări ale unor peripluri prin Veneția, Tbilisi, S.U.A., Moscova, Samarkand, India; sub titlul **„Venea... pe Siret..."** sînt reunite, într-un tot armonios, reportaje despre orașe și locuri moldave; ■ Fragmente din scrierile Clarei Malraux, Eugenio Montale, Federico Garcia Lorca, Pierre Dac, Henri Cornelius, Hervé Bazin, Tabák András, Boris Vișinski pot fi citite sub genericul **„De prin literatură adunate"**; ■ rubricile **„Printre înțelepți și „înțelepți"**, **„Puțină muzică, vă rog!"**, **„Nu numai pe 36 de mm"** și **„Între formă și culoare"** propun incitante observații, reflecții și însemnări din spațiul filozofic (Lévi-Strauss, E. M. Cioran), muzical (despre Enescu, „Voces", personalități ale jazzului), cinematografic („Alte noi și vechi dedesubturi la Hollywood", „Milos Forman și Clint Eastwood") și al artei plastice (Rodin, Dali); ■ **„Atenție! Nu Numai aventuri!"** se intitulează secțiunea ce cuprinde incitante pagini din literatura scrisă de San Antonio, Pater Cheyney, Boileau Narcejac, după cum cea denumită **„Gîndind la viitor"** este o bună antologie de texte s.f., iar **„Poesis"** reunește creații ale poeților din spațiul moldav. În celelalte pagini, careuri și probleme de enigmistică, sport, umor, curiozități, caricaturi, epigrame și parodii. În totul, așadar, un almanah care răspunde gusturilor și preferințelor tuturor cititorilor, o lectură plăcută, agreabilă și instructivă.

D. O.

CU OCHII CETĂȚEANULUI

Prestările de servicii nu satisfac încă cerințele localnicilor

În orașul Tg. Frumos

Orașul Tg. Frumos a cunoscut, în ultimii ani, o puternică dezvoltare economică și urbanistică. O dată cu această dezvoltare, au sporit și necesitățile și exigențele locuitorilor privind prestările de servicii. **Răspund lucrătorii unităților de prestări de servicii din oraș nevoilor în continuă creștere ale cetățenilor ?**

În ultimii trei ani, majoritatea secțiilor și atelierelor prestatoare de servicii s-a mutat în spații noi, date în folosință la parterul blocurilor de locuințe construite, au luat ființă alte unități noi, cu profile inexistente înainte vreme, dar cu toate acestea, **la Tg. Frumos, serviciile nu satisfac încă necesitățile cetățenilor, nu răspund cum se cuvine exigențelor puse în fața acestui sector de activitate de documentele de partid și de stat.** Este concluzia la care am ajuns în urma unei anchete efectuate zilele trecute în acest oraș. Și cînd facem asemenea afirmații, avem în vedere cîteva aspecte : **lipsa unor servicii de strictă necesitate** (precum reparațiile de obiecte de uz casnic, electrocasnic și gospodăresc, de lăcătușărie etc.), **insuficiența altora** (frizerie, tricotaje ș.a.), **modul defectuos în care sînt prestate aceste servicii, cum sînt gospodărite spațiile de producție, lipsa de interes și indisciplina unor meseriași.**

Ponderea unităților prestatoare de servicii, la Tg. Frumos, o deține, curios lucru, o cooperativă din alt oraș, mai mic — Hîrlău. De altminteri, și majoritatea celorlalte secții și ateliere aparține unor unități din Iași : Cooperativa meșteșugărească „Miorița" și Întreprinderea de producție și prestări de servicii. Cooperativa de producție, achiziții și desfacere a mărfurilor din localitate dispunînd, în mod simbolic, doar de două-trei secții de prestări de servicii către populație. Lucrînd departe de sediul unității de care aparțin, nefiind controlați și îndrumați în mod sistematic, lucrătorii atelierelor prestatoare de servicii din orașul Tg. Frumos ai Cooperativei „Unirea" lucrează cînd și cum doresc (marți, dimineață, de pildă), foarte multe unități de covoare, tricotaje, înrămări geamuri, reparații încălțăminte, de exemplu) erau închise, pe ușile și pe geamurile acestora fiind lipite hîrtii care anunțau : **„sînt plecat la Hîrlău după marfă", „după acte"** etc. Alți lucrători (precum Cezar Barabulă, responsabilul unității pentru reparații radio-tv.) nu cunosc (sau nu vor !) să întocmească formele legale pentru introducerea în atelier a obiectelor primite pentru reparații, pentru operațiunile pe care le execută, iar alții (cei de la frizerie, coafură) dovedesc o totală lipsă de interes pentru servirea în condiții corespunzătoare, igienice, a clienților. De altfel, în majoritatea secțiilor și atelierelor de prestări de servicii ale Cooperativei „Unirea" din orașul Tg. Frumos am constatat o acută lipsă de curățenie, de preocupare pentru întreținerea și înfrumusețarea spațiilor destinate acestor secții și ateliere. **Toate aceste neajunsuri se datorează, după opinia noastră, lipsei de control și îndrumare din partea factorilor investiți cu asemenea atribuțiuni de la Cooperativa „Unirea".** În registrele unice de control ale unităților vizitate nu am găsit nici un proces-verbal din care să rezulte că tovarășii din conducerea cooperativei ar fi trecut, anul acesta, pe la aceste secții și ar fi constatat nereguli, că ar fi stabilit vreo măsură pentru înlăturarea acestora. Mai mult, unele unități nici nu au asemenea registre, iar acolo unde există, acestea sînt dosite, alături de „jurnalul cumpărătorului", prin diverse fișete și sertare ! În aceste condiții, nu-i de mirare că lucrătorii unităților prestatoare de servicii din orașul Tg. Frumos aflați în subordinea Cooperativei „Unirea" nu reușesc să-și realizeze, cu mult, prevederile planului la prestări.

Conducerile U.J.C.M., ale Cooperativei „Unirea" și, nu în ultimul rînd, primăria locală trebuie să analizeze cu toată atenția neajunsurile care se manifestă în unitățile prestatoare de servicii și să stabilească, operativ, măsurile care se impun pentru înlăturarea lor, pentru ca și cetățenii orașului să beneficieze de serviciile necesare, de o servire promptă și de calitate, așa cum doresc localnicii, cum o impun exigențele etapei pe care o parcurgem.

DIMITRIE CĂLĂRAȘI

P.S. Nu am scris nimic despre lucrătorii celorlalte unități prestatoare de servicii, pedinte de I.P.P.S. și Cooperativa „Miorița", pentru că, în primul rînd, aceștia execută mai mult lucrări cu caracter de serie mică și, în al doilea rînd, ei își depășesc substanțial planul la prestările de servicii către populație, reușind să compenseze și nerealizările celor de la „Unirea".

Dialog cu cititorii

■ Un grup de mame beneficiare de ajutoare conform Decretului 410/1985 își exprimă dorința de a primi aceste ajutoare trimestrial, și nu lunar.

Ne-am adresat șefului Circumscripției financiare Iași care ne informează că, avînd în vedere numărul mare de mame care primesc aceste ajutoare, Consiliul popular județean Iași a dispus ca mamele care sînt încadrate în muncă să încaseze ajutorul prin unitățile în care lucrează, la chenzina a II-a a fiecărei luni, iar mamele casnice, conform Deciziei nr. 514/20 iunie 1986, să primească sumele ce li se cuvin trimestrial, prin mandat poștal, după sistemul pensiilor. S-a optat pentru acest mod de plată avînd în vedere că se asigură o mai bună aplicare a Decretului 410/1985 și în același timp se evită aglomerațiile ce se creează la ghișeele de plată.

■ „Avînd în vedere preocuparea permanentă a edililor municipiului nostru pentru continua înfrumusețare a localității, cît și pentru ocrotirea mediului înconjurător, locatarii din blocul Z, str. V. Lupu nr. 88, în numele cărora vă scriu, ar dori să nu fie tăiați cei cîțiva brazi aflați pe terenul viran din fața blocului nostru (str. Han Tătar)". **(T. Sofrone, str. V. Lupu nr. 88)**

Din răspunsul primit din partea sectorului de arhitectură, sistematizare și disciplina construcțiilor Iași, aflăm că s-a reanalizat proiectul blocurilor nr. 360, 361 și 362, care se vor construi în zona centrului comercial din cartierul Tătărași, și nu se poate evita tăierea brazilor respectivi. În cadrul proiectului sînt însă introduse plantări de arbori și arbuști care vor agrementa zona ansamblului de locuințe, cît și realizarea unei esplanade pietonale între străzile Vasile Lupu și Oancea pentru accesul publicului la noul cinematograf, cît și la viitoarele spații comerciale.

■ „Am o vechime în muncă de 26 de ani, cu o încadrare la grupa I de muncă. În curînd voi împlini vîrsta de 50 de ani și aș vrea să știu dacă îndeplinesc condițiile pentru a mă pensiona". **(Dumitru D. Ursu, str. Azilului nr. 1)**

Oficiul de asigurări sociale și pensii de stat din cadrul Direcției pentru probleme de muncă și ocrotiri sociale vă informează că persoanele care au vechimea în munca prevăzută de lege minimum 30 de ani și au lucrat efectiv cel puțin 15 ani în locurile încadrate în grupa I de muncă au dreptul, la cerere, să li se reducă vîrsta de pensionare prevăzută de art. 8 (2) din Legea nr. 3/1977, în mod proporțional cu anii lucrați în grupa I, dar nu mai curînd de împlinirea vîrstei de 50 de ani. Pentru întocmirea dosarului de pensie, vă veți prezenta la Oficiul de asigurări sociale și pensii, din str. 9 Mai nr. 16, în zilele de luni și joi, cu următoarele acte : cererea de pensionare, carnetul de muncă, fișa după carnetul de muncă și o adeverință privind retribuția tarifară de încadrare din ultimii 5 ani de activitate și sporul acordat pentru vechimea neîntreruptă în muncă. După depunerea acestor acte se va putea stabili dacă vi se deschide sau nu dreptul la pensie pentru munca depusă și limită de vîrstă în cadrul asigurărilor sociale de stat.

Rubrică redactată de
ELENA DUMITRESCU

NOTE

Un nou răspuns formal !

Într-o scrisoare adresată redacției, Neculai Moravschi (str. Ciurchi nr. 99) reclama că fiul său, Dan Moravschi, care a primit, la începutul acestui an, un apartament în blocul 992 din strada Hlincea, (contractul de închiriere nr. 787 a fost întocmit de către sectorul de specialitate al I.G.C.L. la 22 mai 1986) a fost impus la plata chiriei începînd cu data de 15 octombrie 1985 !

Am trimis spre rezolvare scrisoarea conducerii întreprinderii de gospodărie comunală, dar, sub semnătura tovarășilor **Antonel Grosu**, directorul I.G.C.L., și **Sorin Micu**, șeful secției fond locativ, am primit un răspuns formal, în care se încearcă să ni se explice că, de fapt, reclamantul nu are creșteri și chiria a fost încasată corect și legal : „Comitetul executiv al Consiliului popular municipal a dispus ca încasarea chiriei să se facă cu data de 20 februarie 1985. Întrucît constructorul a avut unele probleme și nu a predat blocul decît la data de 15 octombrie 1985, de la această dată a început să se perceapă și chiria, nemajorată".

Toate bune și frumoase și ar putea părea chiar și adevărate, dacă nu am avea în față și o copie după adresa primită la data de 22 martie a.c. de I.M.A.I.A., întreprinderea unde lucrează Dan Moravschi, prin care comitetul executiv al Consiliului popular municipal comunică numărul de apartamente repartizat lucrătorilor unității. Cu alte cuvinte, Dan Moravschi a fost impus la plata chiriei pentru un apartament despre care nici nu aflase că îl va primi ! Nici că se poate ceva mai „corect și mai legal"! În opinia conducerii I.G.C.L.

H. DUMITRU

Listele de plată și administratorii

Pe listele de plată ale cheltuielilor comune de întreținere trebuie să fie evidențiate, în mod real, persoanele care locuiesc în fiecare apartament (și de aceea orice modificare privind numărul persoanelor dintr-un apartament trebuie anunțată asociației de locatari). Iată însă că, pe adresa redacției, mai sosesc scrisori din partea unor cetățeni care fie că interpretează legea în favoarea lor și ne solicită sprijinul în rezolvarea unor situații cu scopul obținerii unor avantaje, fie că ne aduc la cunoștință abuzuri ale unor administratori, ori pun întrebări la care nu primesc un răspuns clar din partea asociațiilor din care fac parte.

Iată și cîteva exemple : „Pe lista de plată pentru luna septembrie a.c. — ne scrie **N. Bîrleanu** (Păcurari 133) — am fost trecut la plata cheltuielilor de întreținere cu încă o persoană de către administratorul Asociației de locatari Moara de Foc nr. 2 (Emil Ostapovici), pentru simplul motiv că mă vizitează zilnic fiica mea, titulară de contract a unui apartament dintr-un bloc vecin, din cadrul aceleiași asociații, fără să fi intervenit, practic, vreo modificare în cele două contracte în ce privește numărul persoanelor". **Toader Gălinescu** (str. Socola nr. 2) ne „bombardează", pur și simplu, cu scrisori prin care cere să-i spunem cît trebuie să plătească în plus (pentru diferitele cheltuieli de reparații și întreținere) persoanele pe care le găzduiește, pretinzînd, în același timp, că nu trebuie să achite și pentru ele cota care le revine la plata cheltuielilor comune de întreținere (pentru 6 persoane găzduite în luna iulie, de exemplu, de la care a primit 1 320 lei, și care, în total, au locuit efectiv 46 de zile, susține că n-ar trebui să plătească nimic, fiindcă nici una n-a stat mai mult de 15 zile) ; **T. G.**, din b-dul 30 Decembrie, ne întreabă pe care listă de plată trebuie să fie trecut copilul său, care locuiește în cursul săptămînii la bunici, iar sîmbăta și duminica — la părinți.

Tot atîtea întrebări pe care le-am adresat tovarășului **Traian Hurjui**, șeful sectorului organizatoric al primăriei municipiului. Aflăm, astfel, că **administratorul E. Ostapovici a comis o ilegalitate modificînd numărul de persoane pe listele de plată, fără ca această modificare să se regăsească și în contractele de închiriere ale titularilor.** În cel de-al doilea caz, **persoanele care găzduiesc ori cazează diverse persoane în scopul obținerii de venituri sînt obligate, conform legii, să contribuie la plata cheltuielilor comune de întreținere proporțional cu numărul persoanelor cazate și al zilelor de cazare.** În situația copiilor care locuiesc la bunici în toată săptămîna, iar la părinți sîmbăta și duminica, **trebuie să plătească aceste cheltuieli părinții** (copiii fiind incluși în contractul părinților, și nu la bunici, unde durata ședерii nu depășește 15 zile). Cu toate acestea, sînt și situații cînd pot fi incluși la plata cheltuielilor în ambele părți: și la bunici, dacă durata ședерii depășește 15 zile consecutiv, dar și la părinți — dacă locuiesc fie și o oră (după cum am mai spus-o cu alt prilej).

CONSTANTIN SECU

În piețele agroalimentare și la magazinele I.C.S.L.F. continuă să se vîndă brazi
Foto : P. Todică

În 24 de ore

TELEVIZIUNE : 20 Telejurnal; 20,20; Viața economică ; 20,35 Cadran mondial ; 20,50 La steaua Republicii. Versuri și cîntece ; 21,05 Patria de lumină și de glorii. „Epoca Ceaușescu". Documentar sinteză; 21, 25 Serial științific: „Din tainele naturii"; 21,50 Telejurnal.

CINEMATOGRAFE. Victoria, orele 9 ; 11 ; „Raidul vărgat" ; orele 13 ; 15 ; 17 ; 19 : „Nimeni nu aleargă mereu" ; Republica, orele 9 ; 11 : „Caravană misterioasă" ; orele 13 ; 15 ; 17; 19 : „Bunica Sabella"; Copou, orele 9 ; 11 ; 13 ; 15 ; 17 ; 19: „Rideți cu Stan și Bran"; Dacia, orele 9 ; 11 ; 13 ; 15 ; 17 ; 19 : „Provocarea dragonului" ; Tineretului, orele 11 ; 13 ; 15 ; 17 ; 19 : „Ultimul mohican" ; ora 9 : „Cireșarii" ; Pașcani. Casa de cultură: „Dispariția statuetei de jad" ; Clubul C.F.R. : „Pirații din Pacific" ; Tg. Frumos : „Cursa infernală". Hîrlău : „Vandana" ; Podu Iloaiei : „Dacii" ; Hălăucești : „Vînătorul de căprioare" ; Răducăneni : „Ștefan cel Mare".

TIMPUL PROBABIL. În următorul interval, vremea va fi rece, geroasă noaptea și dimineața. Cerul va fi variabil, mai mult noros. Temporar, va ninge slab. Vîntul va prezenta intensificări slabe, din sectorul nordic. Temperatura aerului : minimele vor oscila între minus 17 și minus 5 grade, iar maximele, între minus 6 și 0 grade.

Pe meridianele globului

Manifestări consacrate României, cu prilejul celei de a XXXIX-a aniversări a proclamării Republicii

MOSCOVA 25 (Agerpres)
M. Chebeleu transmite: La Palatul culturii „Meridian", din Moscova, a avut loc o seară de concert consacrată celei de-a 39-a aniversări a proclamării Republicii în țara noastră. L. D. Kazakov, secretar al Consiliului Central al Sindicatelor din U.R.S.S., vicepreședinte al Conducerii centrale a Asociației de Prietenie Sovieto-Română (A.P.S.R.), a evocat semnificația evenimentului de la 30 Decembrie 1947, realizările obținute sub conducerea Partidului Comunist Român, în construcția socialistă, cursul ascendent al relațiilor româno-sovietice.

Au fost prezenți S. G. Scerbakov, ministrul învățămîntului al U.R.S.S., președintele Conducerii centrale a A.P.S.R., alți membri ai conducerii asociației, reprezentanți ai M.A.E. al U.R.S.S., activiști ai filialelor A.P.S.R., un numeros public.

VARȘOVIA 25 (Agerpres)
La Clubul internațional al presei din Cracovia, a fost organizată „Seara culturii românești". Studenții Lectoratului de limbă română al Universității Jagellone au recitat versuri din creația unor cunoscuți poeți români.

PRAGA 25 (Agerpres)
La Casa de cultură din Breclav, R. S. Cehoslovacă, se desfășoară, în aceste zile, o suită de manifestări culturale consacrate României. Manifestările au fost inaugurate printr-o adunare în cadrul căreia au fost evocate aspecte semnificative din viața social-economică și politică a țării noastre, momente de seamă din istoria poporului român. În holul casei de cultură a fost vernisată expoziția „Lupta pentru independență a poporului român reflectată în arta plastică". Alte două expoziții, despre arhitectura românească și peisajul nostru, sînt itinerate în localități ale raionului Breclav.

BRASILIA 25 (Agerpres)
Societatea culturală Brazilia-România, din Sao Paulo, a organizat o manifestare culturală în cadrul căreia au fost evidențiate momente memorabile din istoria poporului român, precum și realizări social-economice ale României de azi. Două formații instrumentale au interpretat muzică populară și clasică românească.

OTTAWA 25 (Agerpres)
La Biblioteca Universității McGill, din Montreal, a fost deschisă o expoziție de carte și imagini din România, ilustrînd trecutul glorios și realizările prestigioase obținute de poporul nostru, îndeosebi în ultimele două decenii. La loc de cinste se află opere reprezentative ale președintelui Nicolae Ceaușescu, oglindind politica internă și poziția activă în viața internațională ale României.

Acțiuni represive în R.S.A.

JOHANNSBURG 25 (Agerpres)
Continuînd acțiunile represive împotriva populației de culoare din Africa de Sud, forțele de ordine au omorît, joi, trei persoane în sectorul negru al orașului Bethal — transmite agenția France Presse.

Pe de altă parte, în orașul Kwazakhele, lîngă Port Elizabeth, un alt reprezentant al populației de culoare a fost supus „supliciului colierului", practică abominabilă curent folosită în acțiunile represive ale autorităților polițienești sud-africane. Ea constă în arderea unei anvelope de mașină în jurul gîtului persoanei torturate.

Situația din Beirut

BEIRUT 25 (Agerpres)
La Beirut, în perimetrul taberelor de refugiați Shatila și Bourj El Barajneh, au continuat, astăzi, ciocnirile între milițiile „Amal" și combatanții palestinieni. Agenția United Press International informează că o forță tampon formată din 200 de luptători ai milițiilor sunite se află staționată în orașul-port Saida, gata pentru a fi desfășurată pe înălțimile din apropierea taberelor palestiniene din sudul capitalei libaneze. Această forță este însărcinată cu supravegherea menținerii încetării focului în cazul în care va putea fi încheiat un acord în acest sens între părțile în conflict.

Universitate

SANTIAGO DE CHILE 25 (Agerpres)
Crearea unei universități ibero-americane finanțată de țările din regiune cu 1 la sută din cheltuielile lor militare a fost propusă de Societatea științifică din Chile, în cadrul unui seminar asupra științei și tehnologiei și strategiilor de adîncire a cooperării latino-americane, organizat recent de Comisia Economică a O.N.U. pentru America Latină (CEPAL), la sediul său din Santiago de Chile — informează agenția E.F.E.

Noul buget nipon

TOKIO 25 (Agerpres)
Guvernul japonez a aprobat joi bugetul preliminar pe exercițiul financiar 1987, urmînd ca detaliile acestuia să fie definitivate pînă la sfîrșitul anului în curs. Bugetul totalizează 54,101 trilioane de yeni, fiind cu 0,02 la sută mai mare față de cel din exercițiul financiar 1986, cel mai mic spor înregistrat de Japonia în acest domeniu în ultimii 32 de ani, după cum menționează agenția Associated Press.

Din totalul cheltuielilor, o creștere însemnată o înregistrează fondurile alocate apărării — cu 4,1 la sută mai mari față de cele ale actualului an financiar. În schimb, cheltuielile publice se vor reduce cu 1,9 la sută.

După definitivarea sa, proiectul de buget urmează să fie prezentat spre examinare și aprobare parlamentului nipon (Dieta).

Plenara lărgită a Consiliului Național al Agriculturii, Industriei Alimentare, Silviculturii și Gospodăririi Apelor

(urmare din pag. 1)

lui Național al Agriculturii, Industriei Alimentare, Silviculturii și Gospodăririi Apelor, a prezentat raportul înscris la primul punct al ordinii de zi.

În continuare, au început discuțiile pe marginea documentelor supuse dezbaterii.

În cursul după-amiezii, lucrările plenarei s-au desfășurat în cadrul consiliilor pe domenii de activitate. A avut loc, de asemenea, ședința Comisiei centrale a producătorilor agricoli din localitățile necooperativizate.

Participanții la dezbaterile în plen și în consiliile pe domenii au analizat, în spiritul indicațiilor și orientărilor tovarășului Nicolae Ceaușescu, cu înalt simț de răspundere, activitatea depusă în acest an, rezultatele dobîndite, precum și direcțiile de acțiune pentru înfăptuirea exemplară a sarcinilor prevăzute în planul pe 1987 și pe întregul cincinal, pentru transpunerea în practică a hotărîrilor Congresului al XIII-lea al P.C.R., a orientărilor, indicațiilor și exigențelor formulate de secretarul general al partidului. Au fost prezentate realizările obținute în creșterea producțiilor vegetale și animaliere, în livrarea produselor agroalimentare la fondul de stat, pe această bază asigurîndu-se cerințele de aprovizionare a populației și ale industriei prelucrătoare cu materii prime, satisfacerea altor necesități ale economiei. S-a subliniat rolul stimulator pe care l-a avut în activitatea lucrătorilor ogoarelor, experiența bună dobîndită de numeroase județe și unități agricole, de stat și cooperatiste, în obținerea unor recolte record.

În cadrul discuțiilor s-a evidențiat că deși au fost obținute producții superioare față de anii precedenți, în activitatea unor unități s-au manifestat o serie de deficiențe în organizarea muncii, în folosirea intensivă a fondului funciar, respectarea riguroasă a disciplinei tehnologice și de plan, în utilizarea mijloacelor mecanice, ceea ce a făcut ca rezultatele să nu se situeze la nivelul prevederilor, al dotării tehnico-materiale asigurate și rezervelor de care dispune agricultura.

Vorbitorii au dat expresie angajamentelor oamenilor muncii din agricultură, industria alimentară, silvicultură și gospodărirea apelor de a acționa cu hotărîre pentru înfăptuirea exemplară a sarcinilor prevăzute pe anul 1987 și pe întregul cincinal, pentru sporirea contribuției acestei importante ramuri la dezvoltarea generală a patriei, la creșterea bunăstării întregului popor.

Lucrările plenarei continuă.

Expediție polară

WELLINGTON 25 (Agerpres)
Exact la 75 de ani după memorabila competiție între norvegianul Roald Amundsen și britanicul Robert Scott pentru atingerea Polului Sud, omul de știință Monika Kristensen a decis să inițieze o expediție asemănătoare pentru a comemora îndrăzneața acțiune de la începutul acestui secol.

Norvegiana Kristensen, în vîrstă de 36 de ani, va fi însoțită de danezii Jan Almquist și Jacob Meisner, precum și de englezul Neil McIntyre. Ei speră să realizeze călătoria dus-întors în 66 de zile (în 1911 lui Amundsen îi trebuiseră 99 de zile).

Deși dispun de echipamente mai moderne, membrii expediției nu se vor putea lipsi de cîini, care vor trage săniile.

Monika Kristensen, prima femeie care conduce o expediție polară, va urma o rută asemănătoare celei a lui Amundsen și speră să ajungă în Golful Balenelor în jur de 28 februarie anul viitor, unde vor fi așteptați de vasul „Aurora" cu care se vor înapoia acasă.

Orice depășire a acestei date ar putea pune expediția în pericol deoarece iarna australă începe în martie cînd marea îngheață, blocînd navigația.

TELEX

BONN
Primul ministru al landului vest-german, Renania de Nord-Westphalia, Johannes Rau, candidat al Partidului Social-Democrat la postul de cacelar federal, s-a pronunțat pentru îmbunătățirea relațiilor dintre R. F. Germania și Uniunea Sovietică — transmite agenția T.A.S.S. Într-un interviu acordat ziarului „Express", el a subliniat importanța relațiilor sovieto-vest-germane în actuala conjunctură internațională.

SANTIAGO DE CHILE
Guvernul chilian a anunțat că în regiunea orașelor Concepțion și Valparaiso va fi ridicată starea de asediu — informează agenția Reuter. Această măsură va rămîne însă în vigoare în capitală și în alte trei orașe importante, unde, în continuare, puternice forțe sociale se pronunță, sub diverse forme, pentru democratizarea statului chilian. Starea de urgență a fost instituită la 8 septembrie a.c.

BRASILIA
Datoria externă a Braziliei se va ridica la sfîrșitul acestei luni, potrivit previziunilor Băncii centrale, la 110 miliarde dolari — informează agenția E.F.E. În următoarele 12 luni, serviciul datoriei externe al acestei țări va atinge cifra de 11 miliarde dolari, relevă aceeași sursă.

PARAMARIBO
Armata din Surinam a fost pusă în stare de alertă în urma informațiilor potrivit cărora un transport de arme grele, din exterior, este pe cale să parvină rebelilor din estul țării — a anunțat agenția de presă surinameză. După cum s-a anunțat, autoritățile guvernamentale au preluat în urmă cu o săptămînă controlul asupra regiunii de est a țării, ocupată temporar de forțe mercenare contrarevoluționare.

MOSCOVA
La 24 decembrie, la mina Iasinovskaia — „Glubokaia" s-a produs o explozie de gaz metan în urma căreia au fost înregistrate victime. Comitetul Central al P.C.U.S., Prezidiul Sovietului Suprem și Consiliul de Miniștri ale U.R.S.S. au exprimat sincere condoleanțe familiilor și rudelor minerilor dispăruți — informează agenția T.A.S.S. Guvernul U.R.S.S. și organele republicane iau măsuri pentru acordarea de ajutoare familiilor minerilor dispăruți și pentru lichidarea urmărilor accidentului.

ADMINISTRAȚIA DE STAT LOTO-PRONOSPORT

organizează, ca în fiecare an, în ziua de 1 ianuarie 1987, tradiționala tragere extraordinară LOTO A REVELIONULUI, oferind participanților posibilități multiple de a intra în posesia unor cîștiguri în autoturisme „Dacia 1300", excursii în U.R.S.S., precum și mari sume de bani.

Un bilet la această tragere poate fi în același timp un cadou plăcut pentru cei dragi.

mica publicitate

DECESE

ZDROBIȚI de durere, cei 10 copii, ginerii, nurorile și nepoții anunță stingerea din viață, după o scurtă, dar grea suferință, a celei ce a fost **PAULINA IONESCU**, pensionară de la Întreprinderea de țigarete Iași. Cortegiul funebru va pleca simbătă, 27 decembrie, ora 13, din strada Păcurari 64, spre cimitirul Sf. Treime. Nu o vom uita niciodată. (16296)

PĂRINȚII și rudele apropiate anunță, cu nemărginită durere, decesul fulgerător al dragului lor **VASILE A. (Lică) STANCIU**, în vîrstă de 23 de ani. Înmormîntarea va avea loc duminică, 28 decembrie, la cimitirul din Satu-Nou, comuna Belcești. Nu-l vom uita niciodată! (16303)

AUREL, soț, Camelia, Titi, Marin, copii, frații și surorile anunță, cu durere, moartea fulgerătoare a scumpei lor **RUXANDA MITITELU** (fostă Zebreanu), în vîrstă de 54 de ani. Înmormîntarea va avea loc simbătă, 27 decembrie, ora 13, la cimitirul din satul Dancu—Holboca. Nu o vom uita niciodată pentru sufletul ei bun! (16304)

MAGDALENA, soție, copiii, fratele, sora și ginerii anunță, cu durere, încetarea din viață, într-un tragic accident, a celui ce a fost un bun soț, și tată, **DUMITRU ANICAI**, în vîrstă de 61 de ani. Înmormîntarea, simbătă, 27 decembrie, la cimitirul din satul Trifești. Nu-l vom uita niciodată. (16282)

MARIOARA, soție, și rudele apropiate anunță, cu durere, încetarea din viață, după o grea suferință, a dragului lor **DORIN-EUGEN IONESCU**, fost director adjunct al Sucursalei Iași a Băncii Naționale. Corpul neînsuflețit este depus la casa mortuară a cimitirului Eternitatea. Înmormîntarea va avea loc duminică, 28 decembrie, ora 13, la același cimitir. (16306)

SOȚUL, copiii și nepoții anunță, cu durere, decesul fulgerător al celei ce a fost **MARIA NICA**, 58 de ani. Înmormîntarea va avea loc simbătă, 27 decembrie 1986, la cimitirul Podgoria — Copou. (16311)

DUMITRU, soț, Margareta și Larisa, surori, și rudele apropiate anunță cu durere decesul fulgerător al dragei lor **EUGENIA ROMAN**. Cortegiul funebru va pleca duminică, 28 decembrie, ora 13, din bulevardul Independenței 22, bloc Y 2, spre cimitirul Sf. Vasile. (16290)

ECATERINA, fiică, Costel, ginere, Costeluș, nepot, și rudele apropiate anunță, cu nemărginită durere, trecerea în neființă a celei ce a fost o bună și devotată mamă și bunică, **ANGHELIȚA BUDUROI**. Cortegiul funebru va pleca simbătă, 27 decembrie, ora 12, din strada Manta nr. 2, spre cimitirul Eternitatea. (16284)

Redacția și administrația: strada Vasile Alecsandri nr. 8. Redactor-șef, telefon 45105; administrația și publicitatea, telefon 34070, interior 248; serviciul tehnic de noapte, telefon 30776. Tipar: Întreprinderea poligrafică, str. 7 Noiembrie nr. 49, telefon 37060

„M. EMINESCU" IAȘI

Proletari din toate țările, uniți-vă!

Flacăra Iașului

Organ al Comitetului județean Iași al P.C.R. și al Consiliului popular județean

Anul XLIII — Nr. 12 506 | Simbătă, 27 decembrie 1986 | 4 pagini — 50 bani

Plenara lărgită a Consiliului Național al Agriculturii, Industriei Alimentare, Silviculturii și Gospodăririi Apelor

Vineri, în prezența tovarășului Nicolae Ceaușescu, secretar general al Partidului Comunist Român, președintele Republicii Socialiste România, au continuat lucrările plenarei lărgite a Consiliului Național al Agriculturii, Industriei Alimentare, Silviculturii și Gospodăririi Apelor.

La sosirea în Sala Palatului, tovarășul Nicolae Ceaușescu, tovarășa Elena Ceaușescu au fost întîmpinați cu deosebită căldură și entuziasm de participanții la lucrări, care au aplaudat și ovaționat îndelung. S-a aclamat cu însuflețire „Ceaușescu — P.C.R.!", „Ceaușescu și poporul!", dîndu-se astfel expresie sentimentelor de aleasă dragoste și prețuire cu care oamenii muncii din agricultură, întreaga națiune îl înconjoară pe conducătorul partidului și statului nostru.

Împreună cu tovarășul Nicolae Ceaușescu, în prezidiu au luat loc membri și membri supleanți ai Comitetului Politic Executiv al C.C. al P.C.R., secretari ai Comitetului Central al partidului, membrii Biroului Executiv al Consiliului Național al Agriculturii, Industriei Alimentare, Silviculturii și Gospodăririi Apelor.

Cuvîntul de deschidere a fost rostit de tovarășul Coruel Pacoste, membru supleant al Comitetului Politic Executiv al C.C. al P.C.R., viceprim-ministru al guvernului, președintele Consiliului Național al Agriculturii, Industriei Alimentare, Silviculturii și Gospodăririi Apelor, care, în numele tuturor participanților la Plenara lărgită, a salutat, cu cele mai alese sentimente de stimă și respect, de nemărginită bucurie prezența la lucrările Plenarei Consiliului Național al Agriculturii, Industriei Alimentare, Silviculturii și Gospodăririi Apelor a celui mai iubit fiu al națiunii, genialul strateg și ctitor al României moderne, secretarul general al Partidului Comunist Român, președintele Republicii Socialiste România, tovarășul Nicolae Ceaușescu, precum și prezența la lucrările plenarei a tovarășei Elena Ceaușescu, prim-viceprim-ministru al guvernului, președinte al Consiliului Național al Științei și Învățămîntului, militant de seamă al partidului și statului, eminent savant.

În cadrul plenarei, tovarășul Nicolae Ceaușescu, secretar general al Partidului Comunist Român, președintele Republicii Socialiste România, a înmînat înalta distincție de „Erou al Noii Revoluții Agrare" unităților agricole socialiste, de stat și cooperatiste care, și în acest an, au obținut producții mari de grîu, orz, porumb, cartofi, floarea-soarelui și în zootehnie.

Au continuat, apoi, dezbaterile în plen.

Participanții la dezbateri au exprimat profunda recunoștință și stimă pe care toți oamenii muncii din agricultură, industria alimentară, silvicultură și gospodărirea apelor le poartă, împreună cu întregul popor, secretarului general al partidului, președintele Republicii, tovarășul Nicolae Ceaușescu, pentru neobosita și strălucita sa activitate consacrată, cu neasemuită dăruire patriotică și abnegație revoluționară, ridicării patriei pe noi culmi de progres și civilizație, sporirii prestigiului și rolului României în lume, cauzei păcii, dezarmării, înțelegerii și colaborării internaționale. Vorbitorii au dat o înaltă apreciere contribuției hotărîtoare a conducătorului partidului și statului nostru la dezvoltarea intensivă și modernizarea continuă a agriculturii românești, la fundamentarea unei concepții științifice, de largă perspectivă, privind locul și rolul acestei ramuri de bază a economiei naționale, la elaborarea și înfăptuirea obiectivelor noii revoluții agrare.

Cei care au luat cuvîntul și-au manifestat aleasă stimă și considerație față de tovarășa academician doctor inginer Elena Ceaușescu, eminent om politic și savant de largă recunoaștere internațională, pentru aportul de însemnătate deosebită la înfăptuirea politicii interne și externe a partidului și statului nostru, la puternica dezvoltare a științei și învățămîntului.

Reprezentanții unităților distinse cu înaltul titlu de „Erou al Noii Revoluții Agrare" au adresat conducătorului partidului și statului nostru calde mulțumiri și adîncă recunoștință pentru cinstea ce le-a fost acordată, subliniind că aceasta constituie un puternic imbold în activitatea viitoare pentru obținerea, în continuare, a unor producții vegetale și animaliere tot mai mari la nivelul sarcinilor ce revin agricul-

(continuare în pag. a 4-a)

Tovarășul Nicolae Ceaușescu a înmînat, ieri, înaltul titlu de „Erou al Noii Revoluții Agrare" unor unități agricole socialiste și de cercetare din agricultură

Tovarășul Nicolae Ceaușescu, secretar general al Partidului Comunist Român, președintele Republicii Socialiste România, a înmînat, vineri, 26 decembrie, înaltul titlu de „Erou al Noii Revoluții Agrare" unor unități agricole socialiste și de cercetare din agricultură pentru rezultatele deosebite obținute în înfăptuirea politicii partidului și statului de dezvoltare și modernizare a agriculturii și pentru realizarea în anul 1986 a unor recolte mari pe întinse suprafețe de teren, corespunzător cerințelor noii revoluții agrare.

Solemnitatea s-a desfășurat în cadrul plenarei lărgite a Consiliului Național al Agriculturii, Industriei Alimentare, Silviculturii și Gospodăririi Apelor.

Conferirea înaltului titlu de „Erou al Noii Revoluții Agrare" reprezintă o dovadă grăitoare a deosebitei prețuiri pe care conducerea partidului și statului, personal tovarășul Nicolae Ceaușescu, o acordă activității pline de abnegație și dăruire desfășurată de oamenii muncii din agricultură, pentru obținerea unor recolte mari, pentru îndeplinirea exemplară a obiectivelor stabilite de Congresul al XIII-lea al partidului privind dezvoltarea intensivă și modernizarea continuă a agriculturii noastre socialiste. În același timp, distincțiile acordate constituie un puternic stimulent pentru toate colectivele de muncă din această importantă ramură a economiei naționale în direcția mobilizării tuturor eforturilor pentru realizarea unor producții și mai mari în anul 1987 și pe întregul cincinal, pentru sporirea contribuției la creșterea avuției naționale, a nivelului de trai al întregului popor, pentru înfăptuirea cu succes a Programului partidului de edificare a societății socialiste multilateral dezvoltate și înaintare a României spre comunism.

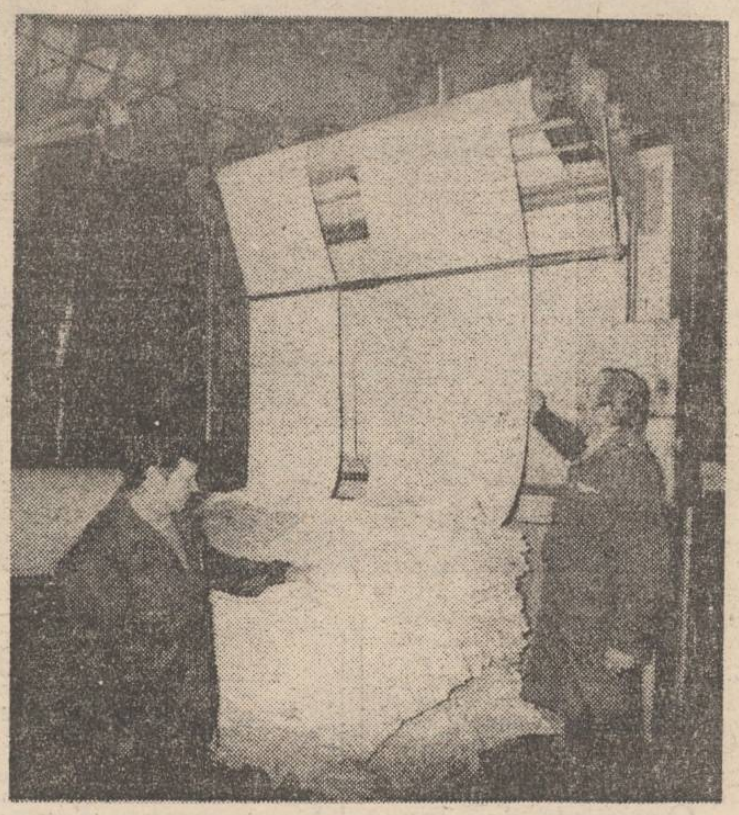

Preocupați de găsirea unor soluții de reducere a eforturilor fizice ale muncitorilor și de folosire rațională a timpului de lucru, maistrul Ion Enea și lăcătușul Constantin Craus, din atelierul de finisaj de la Întreprinderea de tricotaje „Moldova" (în imagine), au realizat un nou dispozitiv pliator care sporește productivitatea muncii cu peste 20 la sută, tricotul prelucrat depozitîndu-se acum direct pe căruciorul transportor

În întîmpinarea aniversării Republicii, noi și prestigioase fapte de muncă

Prin modernizare, la creșterea productivității muncii

Apropierea aniversării Republicii mobilizează mai mult forțele creatoare ale **Întreprinderii mecanice „Nicolina"**, colectivul de aici fiind ferm hotărît să încheie cu rezultate cît mai bune anul 1986 și să pregătească temeinic producția anului viitor. Pînă în prezent, planul de producție a fost realizat în proporție de 106,45 la sută, depășirile materializîndu-se în 40 autogredere, 22 compactoare, 43 încărcătoare, 180 betoniere etc. Cît privește planul la export, acesta s-a realizat integral, la nivelul contractelor încheiate. În completarea datelor de mai sus, ing. Florian Ionescu, directorul tehnic al întreprinderii, ne-a informat că în acest an a fost acordată o atenție sporită înnoirii producției, prin asimilarea unor noi utilaje de mari performanțe ca, de exemplu, compactorul pe pneuri de 8—18 TF, autoscrepere de 20—25 m.c., împreună cu punțile motoare de 45 TF, încărcătorul frontal de 104 C.P., autogrederul cu șasiu articulat de 120 C.P., suflanta navalizată etc.

În condițiile sporirii, în 1987, a sarcinilor de plan cu 7,52 la sută față de acest an, acțiunea de înnoire a producției va fi amplificată, urmînd să fie asimilate alte tipuri de utilaje, printre care autopompa de beton APB 70, cu componente indigene, autofreza pentru zăpadă, compactorul vibrator tanden de 10—12 TF, vibrocompactorul pentru taluz de 7 TF, grederul autopropulsat de 180 C.P., cu șasiu articulat, suflante cu rotor lobat și altele. În același timp, se va acționa pentru modernizarea utilajelor aflate în fabricația de serie, în sensul îmbunătățirii caracteristicilor tehnice, reducerii consumului de metal și alte materiale, de manoperă și energie. Este vorba, între altele, de încărcătorul frontal DD 45, autoscreperul de 11—14 m.c., rulourile compactoare R 8—14, CVA 25 și CM 10 care, urmînd o adevărată „cură de slăbire", vor fi mai ușoare, în medie, cu 6 la sută.

Planul pe 1987 consemnează creșteri substanțiale la toți indicatorii. Să ne oprim la **productivitatea muncii care va spori cu aproape 9 la sută**, ceea ce impune acțiuni energice din partea tuturor factorilor, începînd din faza de proiectare și pînă la execuția propriu-zisă a

FLORIN ROTARU

(continuare în pag. a 3-a)

Profunde înnoiri

La Întreprinderea „Textila"

Între unitățile ieșene care au raportat îndeplinirea înainte de termen a planului pe 1986 la producția marfă se numără și **Întreprinderea „Textila"**, care va livra pînă la sfîrșitul anului o producție suplimentară în valoare de 5,5 milioane de lei. Acest bilanț pozitiv este urmarea acțiunilor orientate spre creșterea mai accentuată a productivității muncii, indicator care, de asemenea, a fost depășit cu 1,3 la sută.

Colectivul acestei unități, **de la a cărei înființare s-au împlinit, recent, 100 de ani**, ne-a obișnuit, de altfel, cu asemenea succese. Cu modestie și tenacitate, cu răspunderea și dăruirea specifice colectivelor muncitorești cu o îndelungată și bogată tradiție muncitorească, revoluționară, muncitorii și specialiștii de aici, în majoritate femei, au raportat an de an realizări tot mai importante, răspunzînd în acest mod cerințelor sporite ale economiei noastre naționale.

Sărbătorirea vîrstei centenare îndeamnă la rememorări. Sudorul Florin Teodoru lucrează aici dinainte de naționalizarea fabricii. Au lucrat tot aici părinții și soția sa, iar de curînd și-a adus aici atît fata, cît și băiatul, care a îmbrățișat meseria de rabotor, în atelierul mecanic, unde lucrează și tatăl său. Din cîte își mai aduce aminte, din povestirile părinților săi despre anii grei din preajma și din timpul războiului, din vremea patronului, interlocutorul a adunat înțelepciune și poate face comparații, evaluînd drumul parcurs pînă azi de fabrică și de oamenii săi. „În atelierul de carde, la filatură, dar nu numai acolo, ne spune, praful din hală și în general condițiile de muncă erau atît de grele, încît abia se putea respira. Nu mai vorbesc de alte greutăți, de pretenția patronului de a lucra cît și cînd voia el. Uneori, tata nu venea acasă decît seara tîrziu, iar alteori rămînea nopți întregi aici, la discreția stăpînului. Acum muncim cu tragere de inimă, fiindcă știm că pentru noi o facem".

Profilată pe fabricarea de pînză groasă, pentru ambalaje, de sfoară și alte articole obținute din cînepă, unitatea a fost dotată, treptat, cu utilaje noi și cu instalații care au avut în vedere, în primul rînd, îmbunătățirea condițiilor de microclimat, dar și modernizarea ei. În anul 1983, a fost pusă în funcțiune prima stație pilot, pentru producerea covoarelor dublu pluș, din fire liberiene, în amestec cu fire chimice. Valorificarea superioară a materiilor prime indigene și-a găsit și pe această cale concretizarea, ca urmare a orientărilor și indicațiilor tovarășului **NICOLAE CEAUȘESCU**, date și cu prilejul uneia dintre vizitele sale de lucru în județul nostru. Dotarea unității cu războaie automate, cu alte linii moderne de fabricație a contribuit, de asemenea, la importante sporuri de producție. Față de anul 1948, anul naționalizării, producția de fire groase a crescut de 6,2 ori, producția de sfoară de 16 ori etc., valoarea producției marfă este de 20 de ori

M. BUCUR

(continuare în pag. a 3-a)

Viața culturală · viața culturală

Decembrie cu cireșe pe zăpadă

Cireșe pe zăpadă scriu :
e iarnă.
Și trupul țării, diafanul rug,
acolo, în adîncuri,
blînd, răstoarnă
semințele — părți dulci din demiurg.

Cireșe pe zăpadă scriu :
e timpul.
Și tu întorci o pagină și vezi
că rugul de din veac
îți dete chipul
și sufletul de bronz ca să cutezi.

Eroul
scriu cireșe pe zăpadă.
Și înțelegi că rugu-i milenar
prin jertfa lui.
Ușor încep să cadă
petale de cireș din calendar.

VASILE MIHĂESCU

Bohotin — 350

Bohotinul își cinstește vatra. De 350 de ani, bohotinenii sînt locuitorii unei așezări în care au confirmat că sînt stăpîni pe ei înșiși și pe cele ale lor, că vor fi demni și harnici cetățeni ai neamului căruia îi aparțin. Printr-un uric de danie semnat la 23 martie 1636, Vasile Lupu veșnicea vatră de sat în valea Bohotinului, „la loc ferit de primejdie", ca dovadă a bunăvoinței domnești pentru bunul său slujitor, vistiernicul Dumitru Buhuș. Prin strădania celor ce urmează azi cititorilor, satul sărbătorește împămîntenirea sa pentru cei de acum, vrednici ca străbunii lor, fiii și nepoții omagiază acest eveniment prin tot ceea ce fac, dînd Bohotinului, în frumoșii ani ai socialismului, fața unei așezări moderne.

Nicolae Tomulescu
Răducăneni

Din nou pe locul I

La Tîrgoviște a avut loc Festivalul interjudețean al brigăzilor artistice, sub genericul „Oameni și fapte", la care au participat 21 de formații din tot atîtea județe. Județul Iași a fost reprezentat de brigada artistică a C.F.S. (instructor, economistul Gh. Boroda), care a fost distinsă cu Marele premiu. În același timp, ieșenilor li s-au acordat și trei premii individuale, posesorii lor fiind Virginia Capră, Constantin Fartaiș și Ioan Claus.

GRAJDURI

Premisele obținerii unui calificativ mai bun în activitatea spirituală

Iarna, la căminul cultural

În ziua vizitei noastre la Grajduri, zăpada din curtea căminului cultural, brăzdată de multe poteci proaspete, era o dovadă convingătoare că numeroși săteni sînt atrași de manifestările organizate în acest loc, pe care îl frecventează cu dorința — materializată constant — de a cunoaște și a se educa, de a-și îmbogăți viața spirituală. Și, de fapt, așa cum a rezultat din discuțiile purtate, nu numai căminul cultural este cadrul de desfășurare a activităților de gen, ci și spațiile din satele componente sau din unitățile economice. Acest lucru, ca și eforturile încununate de succes vizînd permanentizarea, diversificarea și creșterea calității manifestărilor, reflectă preocupările susținute ale consiliului comunal al educației politice și culturii socialiste, existența unor programe bine alcătuite și transpuse în fapt cu consecvență, coordonarea continuă de către comitetul comunal de partid. Unul dintre obiectivele vizate a fost atragerea — în calitate de spectatori sau participanți implicați direct — către diferitele activități specifice a numeroșilor navetiști care locuiesc sau lucrează în comună. Faptul că există o brigadă artistică la Spitalul T.B.C., un montaj muzical-literar al cadrelor didactice, că apreciatul grup vocal se va transforma, în curînd, într-un cor alcătuit în majoritate din oameni ai muncii de la secția U.R.C.U.M.T., că față de ediția precedentă a Festivalului național „Cîntarea României" s-au înființat două noi formații (de dansuri și muzică folk), că numărul membrilor acestor formații a crescut — ca și al spectatorilor, al celor ce frecventează biblioteca — se constituie în argumente elocvente că în acest domeniu se muncește cu seriozitate, știindu-se foarte bine că roadele acestei munci se regăsesc în toate celelalte sfere de activitate. Rezultatele obținute pînă acum nu au dus la instaurarea automulțumirii ; așa cum mărturisea primarul comunei, Gheorghe Moisă, calificativul ce poate fi acordat activității spirituale este acela de bun, pe cînd dorințele și necesitățile converg către acela de foarte bun. Pentru împlinirea acestui deziderat, se impune ca formațiile artistice existente să nu-și rezume activitatea mai ales la participarea la concursuri ; diversificarea manifestărilor trebuie însoțită și de creșterea valențelor educative ale acestora, de sporirea gradului de atractivitate și a numărului celor care participă nu doar cu prezența fizică la expuneri ori dezbateri. Este bine că acțiunile au loc, mai puțin bun este faptul că nu li se face o popularizare adecvată (programul afișat la căminul cultural informa despre acțiunile care urmau să aibă loc... în urmă cu două săptămîni ; de altfel, și materialele de la gazetă sau ziarele afișate nu erau recente), că numărul și calitatea lor nu au ajuns încă la nivelul care să reflecte exact posibilitățile. Vom reveni pentru a putea constata dacă se poate acorda calificativul amintit de primar.

CĂLIN DOBRE

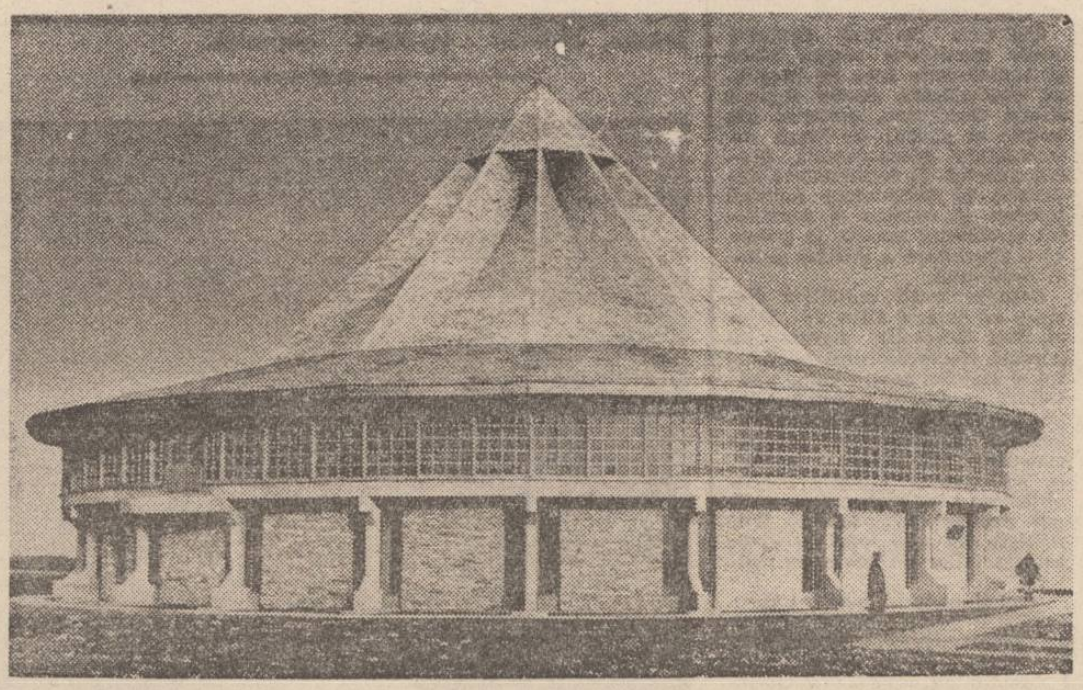

Originala construcție, realizată în ultimii ani, adăpostește mormîntul regal din necropola princiară geto-dacică de la Cucuteni, mărturie a dăinuirii noastre de milenii pe aceste meleaguri

Concert de iarnă

Formațiile artistice ale Filarmonicii „Moldova" susțin mîine, la Casa de cultură a sindicatelor, un concert de iarnă. Pentru spectacolul de la ora 11 sînt invitați oameni ai muncii de la „Tehnoton", U.J.C.M., U.J.E.COOP., I.R.E., Întreprinderea piscicolă, Întreprinderea de bere și spirt, I.V.V., Avicola, I.M.P.P.F., Întreprinderea de ulei, I.T.S.A.I.A., I.A.S. Bucium, unitățile din sectorul sanitar, T.L.H. Pentru cel de la ora 18, invitațiile sînt adresate oamenilor muncii de la C.F.S., I.J.T.L., Integrata Pașcani, I.F.E.T., Stațiunea de cercetări hortiviticole, I. A. S. Strunga, U.J.C.A.P., I.S.C.I.P. Tomești, antreprizele I și II de la C.F.R., B.J.A.T.M., Sucursala județeană C.E.C., I.M.F., Institutul „Petru Poni".

Premieră teatrală

Teatrul pentru copii și tineret își invită micii spectatori la premiera care va avea loc mîine, ora 11, cu spectacolul „Făt-Frumos, voinicul codrului", adaptare după un basm de Ion Creangă de Ionel Gologan.

În regia lui Constantin Brehnescu, evoluează pentru prima oară grupul de tineri interpreți ai teatrului, sub conducerea muzicală a Dorinei Crișan Rusu, întruchipînd personajele cunoscute ale basmului românesc în apariții originale — păpuși și măști.

Scenografia este realizată de Axenti Marfa, iar sculptura, de Virgil Străistaru.

Ana Fira Culoarea, prietena luminii

PRIN EXPOZIȚII

Ansamblul expoziției sale de la Galeriile Casei de cultură a sindicatelor — Iași pare a o situa pe Ana Fira în planul celor afirmate de Paul Cezanne într-o corespondență : „cînd aștern culoarea pe pînză, respir virginitatea lumii. Un simț ascuțit al nuanțelor acționează asupra mea. Mă simt colorat de toate nuanțele pe care le-am visat..." Așadar, mai întîi și întîi, culoarea ca alfabet al exprimării prea-plinului sufletesc și apoi lumina. Culoarea nu trebuie să reprezinte lumina, ci să i se substituie, fiind ambasadoarea ei la curtea frumosului. Ana Fira caută prietenia nuanțelor precum pianista claviatura și împreună realizează poeme închinate sevei care urcă în vegetația anotimpurilor. Florile ei exultă poezia vizibilului, integrînd realul în liric, dar lăsînd formelor libertatea exteriorității. E cert că pictorița se află încă în perioada de acumulare și totodată de acomodare a năzuințelor sprijinite pe cultura sa generală (două licențe) cu posibilitățile de exprimare ale artistului amator. Parcurgînd expoziția, ai impresia unei lente preumblări prin grădina lui Dimitrie Anghel, cu reminiscențe din Semain („Rîd în grămadă : flori de nalbă și alte flori de mărgărint / De parc-ar fi căzut pe straturi un stol de fluturi de argint"), fiecare lucrare fiind o strofă confesională a entuziasmului copilăresc pentru frumusețile vegetale surprinse în clipa supremei beatitudini. Aspectul puțin contradictoriu al ansamblului se datorează, cred, faptului că Ana Fira s-a autoșlefuit în mod extravertit. Proiectînd asupra temei stările sufletești proprii, ea realizează un patetism cromatic ce o ajută să depășească stadiul de pictură cuminte, născută din ceea ce a învățat de la înaintași prin repetare. Ana Fira trăiește emoția la modul sincer și chiar atunci cînd e obsedată de anumite efecte, strecoară în pastă cît poate mai mult din febrilitatea momentului.

Lucrînd nu cu canoane teoretice, ci cu senzațiile trăirii artistice, ambiționînd să ne convingă a vedea și noi ceea ce vede ea, Ana Fira pledează de fapt pentru arta purei vizualități, parcă ar clama că lumea e ceea ce apare atunci cînd lumina prinde gust să pîcteze.

AUREL LEON

„Reflector"

A ieșit de sub tipar „REFLECTOR", supliment al caietului-program editat de Teatrul Național „Vasile Alecsandri". Prezentat într-o frumoasă ținută grafică, suplimentul conține un bogat și variat material referitor la viața artistică trecută și prezentă a Naționalului ieșean : **90 de ani de la inaugurarea clădirii teatrului, Naționalul ieșean — tradiție și contemporaneitate, Pagini uitate din literatura unor foști directori ai Naționalului ieșean, Din dicționarul actorilor Teatrului Național.** O inedită rubrică, intitulată „Concursul nostru", prezintă o suită de fotografii din diverse spectacole montate pe scena ieșeană, invită spectatorii să-și verifice memoria și cunoștințele teatrale prin recunoașterea rolului și a spectacolului ilustrat. De asemenea, **suplimentul** conține multe pagini de umor, jocuri distractive, rebusuri pe teme din dramaturgia românească, o inițiere în jocul de GO, pagini de traduceri din marea literatură a lumii, parodii și poezii inedite de-ale actorilor care s-au perindat pe scena ieșeană.

Iosif Vișin: Micul detectiv

Recenzie

A scrie literatură pentru copii nu este un lucru ușor și nici la îndemîna oricui ; aceasta înseamnă, mai întîi de toate, ca scriitorul să cunoască extrem de bine psihologia (complexă și aflată sub semnul aleatoriului) vîrstei căreia i se adresează, urmînd ca apoi să comunice acele întîmplări care pot interesa, care pot rezona în sufletul și mintea copiilor, rămînînd pe urmă să facă parte din copilărie. Cine oare poate uita copilăria, cine nu o confundă, măcar puțin, cu Creangă, Ispirescu, Sadoveanu, Jules Verne, Daniel Defoe ori Lewis Carrol ?

Profesionist în ale scrisului (ceea ce nu înseamnă, implicit, și în ale literaturii...), Iosif Vișin a meditat, cu siguranță, la adevărurile amintite, încercînd apoi să le materializeze cu forțele și mijloacele sale. A rezultat o carte (**Micul detectiv**, Editura Junimea) ce se citește cu plăcere și interes — nu numai de către cei mici — din mai multe considerente. Narațiunea este antrenantă și alertă, surprinzînd eroii în ipostaze mai mult sau mai puțin (în acest din urmă caz prin forța împrejurărilor) conforme vîrstei lor, urmărindu-i cu fidelitate și prin modalități adecvate pe parcursul aventurilor (fie ele reale sau imaginare). Personajele se împart în mod tranșant în „bune" și „rele", mai ales cele dintîi fiind convingătoare și reținînd prin urmare atenția. Andrei, Mica, Georgică, Vlad Dimitrie, Marius Cernat și cei asemenea lor se luptă în permanență și reușesc, în cele din urmă, să impună adevărul și cinstea, învingînd nu numai pe exponenții răului, ci și, simbolic, răul însuși. În lumea încă plină de răni și de întîmplări tulburi de după război, eroii — cei mai mulți dintre ei copii — caută și găsesc leacurile cele mai potrivite pentru vindecarea acestora, pentru limpezirile din afară și dinlăuntru, se maturizează și se călesc. Reminiscențele unui trecut de tristă amintire (prin legi strîmbe ori lipsa oricăror legi, prin supremația forței, a violenței și venalității), întrupate în personaje ca baronul, boieroaica, Stelică și acoliții lor cedează și dispar, firesc, deși nu fără a mai răspîndi ultimii stropi de venin. Insistînd îndeosebi asupra calităților eternu umane, scriitorul își pigmentează romanul și cu cele necesare unei cărți de aventuri ; nu lipsesc, prin urmare, suspensul, surprizele și loviturile de teatru. Adăugînd la cele de mai sus și alte calități ce pot fi sesizate pe parcursul lecturii, rezultă că recomandarea acesteia este pe deplin justificată. Un detectiv mai „mare" (criticul, adică) ar putea găsi și imperfecțiuni, scăderi de ritm și altele asemenea ; dar aceasta, vorba lui Kipling, un alt clasic al copilăriei noastre, este o altă poveste...

D. OBREJA

Asociația economică intercooperatistă Pașcani

încadrează

— **fochist,** pentru centrala termică.

Relații se pot da la telefonul 980/61310.

Condiții de încadrare, conform Legii nr. 12/1971 și Legii 57/1974.

Agenția de turism U.J.E.COOP. Iași

telefon 15309

● Mai dispune de un număr limitat de locuri la excursia organizată în Bucovina cu ocazia petrecerii revelionului, perioada 31 decembrie 1986 — 2 ianuarie 1987.

● Au început înscrierile pentru excursiile organizate în anul turistic 1987. Cei interesați pot obține programul de la sediul agenției.

I. C. S. L. F. Iași

strada Metalurgiei nr. 1—2

încadrează urgent

— **un economist,** specialitatea finanțe-contabilitate.

T. A. G. C. M. Iași

Secția producție industrială

cu sediul în bulevardul Chimiei nr. 14

încadrează de urgență, prin concurs :

— **un mecanic,** categ. 2—4, specialist în mașini-unelte ;

— **sudori,** categ. 2—3, calificați în sudură electrică și autogenă ;

— **fochiști,** categ. 2—3, pentru centrala termică;

— **instalatori,** categ. 2—4, pentru instalații de încălzire centrală, care să aibă cunoștințe și de instalații sanitare sau calificare de instalator sanitar.

Condiții de încadrare, conform legilor nr. 12/1971 și 57/1974.

Solicitanții trebuie să aibă domiciliul stabil în municipiul Iași.

Intreprinderea de tricotaje „Moldova" Iași

str. Țutora nr. 2 A

încadrează

— **100 de femei** pentru secția confecții.

Condițiile de încadrare sînt :

— să fie calificate în meseria de confecționer ;

— să aibă domiciliul stabil în municipiul Iași ;

— să aibă vîrsta între 18—35 de ani.

Relații se dau la biroul P.I.R.M., zilnic, între orele 13—15.

I.M.A.M.U.S. Iași

încadrează de urgență, prin concurs sau examen,

— **șef serviciu aprovizionare—colaborări.**

Condițiile de încadrare sînt :

— absolvenți ai învățămîntului superior economic, respectiv ai învățămîntului superior de altă specialitate, în conformitate cu Legea nr. 12/1971.

Relații se pot lua zilnic de la biroul P. I. R., la telefon 35651, interior 116.

Întreprinderea județeană de industrie mică Iași

execută pentru unitățile socialiste :

— **silozuri pentru ciment de 81 t ;**

— **silozuri pentru ciment de 25 t ;**

— **șoproane ;**

— **barăci metalice ;**

— **chioșcuri ;**

— **elemente confecții metalice (panouri) ;**

— **diverse confecții metalice.**

Pentru particulari :

— **diverse confecții metalice.**

Relații suplimentare se pot obține la telefonul 30820, interior 107.

Direcția județeană de poștă și telecomunicații Iași

încadrează

— **factor poștal** pentru oficiul P.T.T.R. Cotnari, conform Legii nr. 12/1971.

Condiții : absolvenți ai școlii generale, cu certificat, stagiul militar satisfăcut, domiciliul în localitățile Cotnari sau Ceplenița.

A. E. I. A. I. C. P. S. Holboca — Iași

încadrează de urgență muncitori calificați în următoarele meserii :

— **zugrav ;**

— **zidar ;**

— **fierar-betonist ;**

— **dulgher ;**

— **tîmplar ;**

— **strungar ;**

— **croitor confecții textile.**

Încadrarea se va face în conformitate cu prevederile legiilor 12/1971 și 57/1974. Solicitanții trebuie să aibă domiciliul stabil în municipiul Iași.

Relații suplimentare se pot lua la biroul personal-învățămînt la telefonul 77298, interior 116, sau la sediul unității din str. Aurel Vlaicu 87 Iași.

Întreprinderea „Țesătura" Iași

încadrează

— **șef birou contabilitate.**

Ocuparea postului se face prin concurs.

Candidații trebuie să îndeplinească condițiile prevăzute de Legea nr. 12/1971 și Legea nr. 57/1974.

Combinatul chimic Giurgiu

cu sediul în Giurgiu, aleea Chimiei nr. 1

încadrează imediat :

— **operatori chimiști,** categoriile II—VII ;

— **lăcătuși mecanici,** categoriile II—VII ;

— **muncitori necalificați,** absolvenți ai treptelor I și a II-a de liceu (băieți), în vederea calificării în meseria de operator chimist.

Teatrul pentru copii și tineret Iași

anunță spectacolele vacanței de iarnă a elevilor :

— sîmbătă, 27 decembrie, ora 18, **„Prinț și cerșetor“** ;

— duminică, 28 decembrie, ora 11, premieră pentru cei mici : **„Făt-Frumos, voinicul codrului“**; ora 18, spectacolul pentru tineret : **„Baltagul“** ;

— duminică, 4 ianuarie 1987, ora 11, **„Făt-Frumos, voinicul codrului“** ; ora 18, **„Baltagul“** ;

— sîmbătă, 10 ianuarie, ora 11, **„Prinț și cerșetor“** ;

— duminică, 11 ianuarie, ora 11, **„Căluțul năzdrăvan“** ; ora 18, **„Baltagul“**.

I. C. S. M. T. I. Iași

în colaborare cu I.C.R.T.I. Iași organizează, în ziua de 28 decembrie a.c., ora 15, în sala Teatrului Național din Iași, **o paradă a modei** combinată cu un spectacol organizat de Opera din Iași.

Întreprinderea minieră Dîlja

cu sediul în Petroșani, județul Hunedoara
strada Cărbunelui nr. 20

organizează în județul Iași, în zilele de 12 și 15 ale fiecărei luni, acțiunea de recrutare a forței de muncă pentru muncă în subteran, prin colectivul de recrutare a întreprinderii, care își desfășoară, în această perioadă, activitatea la sediul D.P.M.O.S. din județul Iași.

Persoanele apte pentru munca în subteran, în vîrstă de 18—45 de ani, cu profil moral corespunzător, se vor prezenta la sediul D.P.M.O.S., județul Iași, adresîndu-se pentru încadrare colectivului de recrutare al I. M. Dîlja.

Se recrutează muncitori calificați în meseriile : **miner, lăcătuș, electrician** sau muncitori **necalificați** în vederea calificării în meseria de miner.

Condițiile de încadrare și retribuire sînt cele prevăzute de Legea nr. 12/1971 și Legea nr. 57/1974.

Relații suplimentare se pot obține la compartimentul personal al I. M. Dîlja, telefoane 957/42491 sau 44561, interioare 159 și 198.

Întreprinderea comercială cu ridicata produse metalo-chimice Iași

bulevardul Ilie Pintilie nr. 14

încadrează, prin concurs

— **economiști principali,** pentru activitate comercială și organizare normare și învățămînt.

Solicitanții trebuie să aibă domiciliul stabil în municipiul Iași.

Condițiile de studii și vechime sînt cele prevăzute de Legea nr. 12/1971.

Întreprinderea de producție și prestări servicii Iași

cu sediul în Iași, strada Roșcani nr. 2
telefon 75600

încadrează următoarele categorii de lucrători :

— **primitor-distribuitor** cu gestiune pentru secția din comuna Hălăucești ;
— **primitor-distribuitor** cu gestiune pentru secția din comuna Podu Iloaiei ;
— **remizeri** (fără calitate de încadrat) pentru :
— Iași — 6 remizeri ;
— Pașcani — 3 remizeri ;
— Tg. Frumos — 2 remizeri ;
— Podu Iloaiei — 1 remizer.

Condițiile de încadrare sînt cele prevăzute de legile 12/1971, 22/1969 și 57/1974 republicată.

Direcția județeană de poștă și telecomunicații Iași

încadrează :

— **un inginer,** specialitatea electronică și telecomunicații.

Solicitanții trebuie să aibă domiciliul în municipiul Iași.

Un ieșean care dorește să fie bine informat citește zilnic ziarul „FLACĂRA IAȘULUI“

În paginile sale, atît cititorul tînăr, cît și cel vîrstnic, găsește :

- **Cele mai noi realizări obținute în județ ;**
- **Ultimele evenimente petrecute în țară și peste hotare ;**
- **Rubrici pe teme politice, economice și agrare;**
- **Anchete pe teme de larg interes cetățenesc ;**
- **Reportaje din toate sectoarele de activitate ;**
- **Rubrici și pagini speciale consacrate învățămîntului, științei și culturii ;**
- **Spații ample acordate problemelor tinerilor, femeilor, sportului ;**
- **Programul Tv. și agenda tuturor manifestărilor cultural-artistice ;**
- **Reportaje de pe toate meridianele globului ;**
- **Comentarii asupra celor mai importante probleme externe.**

Așadar, iată motivele pentru care :

cereți la chioșcurile de difuzare a presei și la magazinele cooperației de producție, achiziții și desfacere a mărfurilor

ziarul

„FLACĂRA IAȘULUI“

CITITORI !

Încheiați abonamente pe anul 1987, pentru a primi zilnic ziarul acasă sau la unitatea unde lucrați. Oficiile și agențiile P.T.T.R., factorii poștali și difuzorii de presă din întreprinderi și instituții vă stau la dispoziție.

Întreprinderea de prelucrare a lemnului Iași

strada Bucium nr. 34

încadrează de urgență :

— **doi economiști principali** (bărbați);

— **un programator analist** (bărbat), cu vechimea de peste trei ani.

Condiții de încadrare, conform legilor nr. 12/1971 și 57/1974, modificate prin Legea nr. 4/1978. Solicitanții trebuie să posede buletin de municipiul Iași.

Relații suplimentare se pot lua de la biroul P.I.R., telefon 34620, interior 121, orele 7—15,30.

I. M. Rovinari

cu sediul în orașul Rovinari, localitatea Poiana, județul Gorj, telefoane : 12225 sau 18136

încadrează **muncitori** (bărbați), între 18—45 de ani, calificați și necalificați, astfel :

— **lăcătuși și electricieni,** categ. II—VII ;
— **sudori autogeni,** categ. IV—VI;
— **muncitori necalificați.**

Se asigură locuințe în apartamente, în orașul minier Rovinari pentru familiști și în dormitoare comune, pentru nefamiliști.

Muncitorii de pe liniile tehnologice din cariere dispun și de alte drepturi, cum sînt:

— transportul la locul de muncă și la domiciliu cu mijloace în convenție, muncitorii plătind 30 de lei lunar;
— echipament de lucru și de protecție, conform reglementărilor existente;
— o masă gratuită la întrarea în schimb;
— retribuția în acord global, coeficientul mediu de retribuire fiind 120—130 la sută;
— retribuția tarifară majorată cu 10 la sută pentru personalul calificat care lucrează pe liniile tehnologice;
— calificarea sau policalificarea în meseriile de lăcătuș, electrician, vulcanizator benzi transportoare, sudor și excavatorist, pe excavatoare cu rotor;
— muncitorii calificați care lucrează pe liniile tehnologice sînt retribuiți după rețeaua „Exploatări la zi de cărbune și minereu cu utilaje grele“, conform D.C.S. 325/1983, ceea ce înseamnă cu 300—650 lei lunar mai mult față de rețeaua „C.M.A.“.
— tinerii care nu au satisfăcut stagiul militar sînt scutiți de efectuarea stagiului militar.
— preluarea cheltuielilor de școlarizare pentru cei transferați în interesul serviciului.

În cadrul I.M. Rovinari se desfășoară activități în regim de program continuu.

Avînd în vedere importanța muncii din sectorul minier, nu se încadrează persoane care au avut contractul de muncă desfăcut conform art. 130, lit. e, l, f, k, din Codul muncii

La încadrare, cei interesați vor prezenta obligatoriu carnetul de muncă și o apreciere a colectivului în care își desfășoară activitatea.

Încadrările se fac zilnic, la sediul unității, între orele 8—10.